

はじめに  
お読みください  
4ページ

## ネットワーク機能 取扱説明書

---

ネットワー  
ク機能の基  
本操作 10  
ページ

ネットワー  
ク機能を設  
定する 26  
ページ

携帯電話に静  
止画を送る  
- i-Jump 71  
ページ

Webに自分の  
アルバムを作  
る 79  
ページ

電子メール  
を使う 95  
ページ

ホームページ  
を見る 122  
ページ

その他 138  
ページ



# 目次

## はじめにお読みください

ネットワーク機能でできること	4
ネットワーク機能を使うには	6

## ネットワーク機能の基本操作

操作方法について	10
ネットワークメニューについて	10
スタイラスの使いかた	11
文字を入力する	12
文字入力のしかた	12
文字入力画面の表示	15
文字の入力方法を選ぶ	19

## ネットワーク機能を設定する

USB機器を使って通信する	26
接続のまえに	26
USB-PDCアダプターで携帯電話とつなぐ	27
モデムアダプターで電話回線とつなぐ	30
イーサネットアダプターでLAN接続する	32
カスタマーご登録について	34
カスタマーご登録の方法	34
本機オンライン登録でカスタマーご登録をする	35
「So-netかんたん接続登録」をする	39
「So-netかんたん接続登録」を個別におこなう	39
Web上の専用アルバム利用登録をする	41
「アルバム利用登録」を個別におこなう	41
インターネット接続の設定をする	43
「So-netかんたん接続」の設定をする	43
一般プロバイダの設定をする	55
その他の設定をする    ネットワークオプション設定	68

### JPEGについて

本ソフトウェアの一部分に、Independent JPEG Groupが開発したモジュールが含まれています。

記録内容の補償はできません

万一、ビデオカメラレコーダーや、記録メディアなどの不具合により電子メールや添付ファイル、ダウンロードしたファイルなどの記録や再生がなされなかった場合、画像や音声などの記録内容の補償についてはご容赦ください。

バッテリーを使用して、ネットワーク機能の操作をおこなうときのご注意

ネットワーク機能の操作中にバッテリー残量が少な

くなった場合、電源をACアダプターに切り換えるか、満充電されたバッテリーに取りかえてください。ACアダプターに切り換えるとき、バッテリーを取りかえるときは、ネットワーク機能を終了してください。

### ご注意

- ネットワーク機能をお使いいただく前に、本機の日付・時刻の設定をおこなってください（お買い上げ時には、日付・時刻は設定されていません）。日付・時刻の設定をおこなわずにネットワーク機能を使用すると電子メールの送受信ができなかったり、ホームページを閲覧できないことがあります。

## ネットワーク機能を使って楽しむ

携帯電話に静止画を送る i-Jump .....	71
Webに自分のアルバムを作る Web上の専用アルバム .....	79
画像をアップロードする .....	80
Web上の専用アルバムを閲覧・編集する .....	88
静止画や動画をアルバムから削除する .....	93
Web上の専用アルバムの閲覧・編集を終了する .....	94
電子メールを使う .....	95
電子メールを送る .....	95
アドレス帳を使いこなす .....	108
電子メールを受信する .....	114
不要な受信メールを削除する .....	120
ホームページを見る .....	122
ホームページを見る .....	122
ブラウザのメニューバーの使いかた .....	124
“メモリスティック”にホームページの画面を保存する 画面メモ .....	132
ブラウザを終了する .....	137

## その他

ファイルの保存について .....	138
仕様 .....	139
困ったときは .....	140
インターネットに接続できない .....	140
電子メールを送受信できない .....	141
ホームページが表示されない .....	143
Web上の専用アルバムが表示されない .....	144
画面調節(キャリブレーション)について .....	145
エラーメッセージ一覧 .....	146
アルバムエラーコード一覧 .....	152
用語集 .....	155
設定メモ .....	159

- ネットワーク機能を使用中は、バッテリーを取りはずしたり、電源コードを抜かないでください。ネットワーク機能で設定した内容が、消えてしまう可能性があります。また、電源スイッチを「切(充電)」にするときや切り換えるときは、ネットワーク機能を終了させてからおこなってください。
- データのバックアップをおすすめします。本機のメモリーが壊れて、保存されていた電子メールのデータや設定データなどが再現不可能になることがあります。本機に登録した設定内容などは、紙に控えてください(本取扱説明書の「設定メモ(159ページ)」をご利用ください)。弊社の修理時にも、メモリーが壊れる可能性があります。

- データが万一消去された場合、弊社は一切の責任を負いかねますので、あらかじめご了承ください。
- 本体にあるリセットボタンを押しても、ネットワーク機能で設定した内容は消えません。

はじめ  
にお読  
みくだ  
さい

ネット  
ワーク  
機能の  
基本操作

ネットワ  
ーク機能  
を設定  
する

携帯電  
話に静  
止画を  
送る  
・i-Jump

Webに  
自分の  
アルバ  
ムを作  
る

電子  
メール  
を使う

ホーム  
ページ  
を見る

その他

はじめにお読みください

## ネットワーク機能でできること

お買い上げいただきありがとうございます。

本機は対応する通信機器を使ってインターネットに接続し、以下のことができます。

撮影した静止画や動画を  
インターネット上で公開する  
- Web上の専用アルバム

携帯電話へ静止画を送る  
- i-Jump



電子メールを送受信  
する

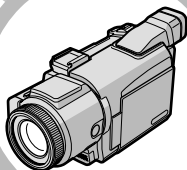

ホームページを見る

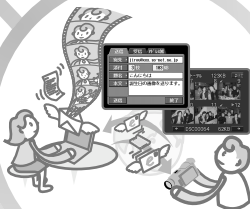
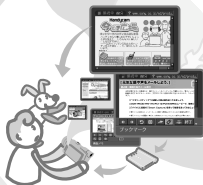

## 携帯電話へ静止画を送る – i-Jump

i-Jumpサービスを利用すれば、撮影した静止画にメッセージを付けて携帯電話\*へ送ることができます。詳しくは、i-Jumpサービスホームページ( <http://www.sony.co.jp/i-Jump/> )をご覧ください。

\*携帯電話によっては、対応していないものもあります。

## 撮影した静止画や動画をインターネット上で公開する

### – Web上の専用アルバム

撮影した静止画や動画を本機からWeb上の専用アルバムにアップロードして保管したり、遠いところにいる友達などに手軽に見せることができます。

## 電子メールを送受信する

時間を気にすることなく、本機から世界各国に電子メールや静止画や動画を送ることができます。

## ホームページを見る

本機でホームページを見ることができます。

# ネットワーク機能を使うには

本機でネットワーク機能を使うには、以下の流れに従ってください。

- 1** 別売りの通信機器を準備する
- 2** プロバイダと契約する
- 3** ご希望のサービスに応じて、登録や設定をおこなう

## 1 別売りの通信機器を準備する

インターネットに接続してネットワーク機能を使うには、本機のほかに別売りの通信機器が必要です。

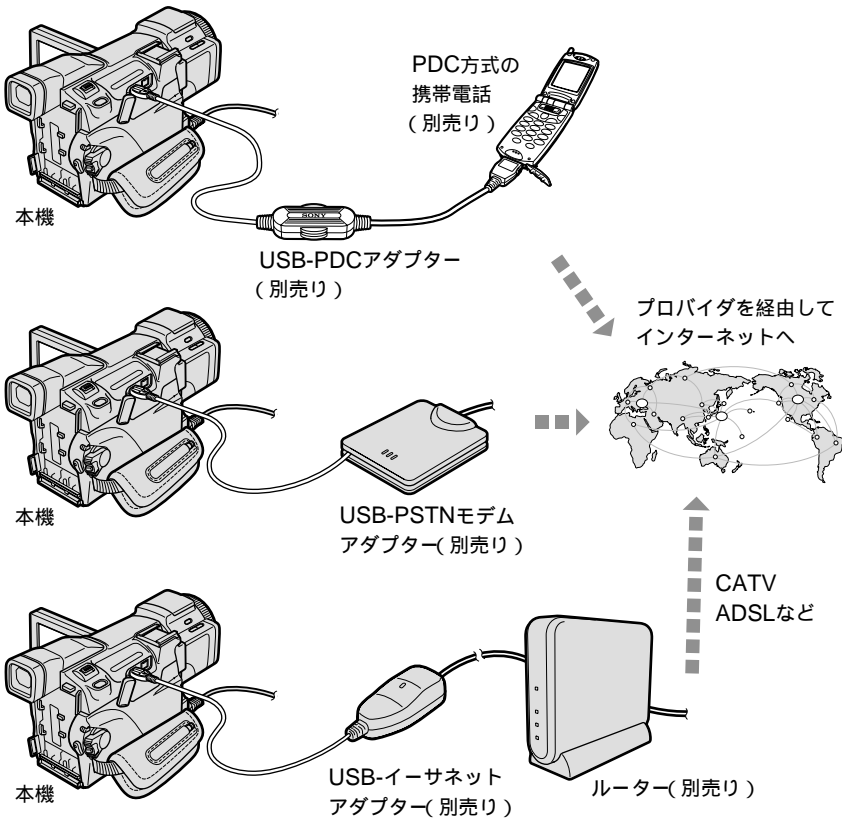

## 2 プロバイダと契約する

インターネットに接続するためには、インターネット接続サービスを提供する会社と契約する必要があります。この会社のことを「インターネットサービスプロバイダ(ISP)」または単に「プロバイダ」と言います。(以下、「プロバイダ」と記します。)

プロバイダはインターネットと本機との間を仲介する役割を持っています。プロバイダと契約すると、インターネットを使って、いろいろな情報が載ったホームページを見ることができます。また、電子メールアドレスを取得すれば、電子メールを利用することができます。電子メールアドレスは、電子メールを送受信するときの宛先になります。これらのほかにも、契約するプロバイダによっていろいろなサービスがあります。

ご注意

- 契約時にクレジットカードの番号が必要になるプロバイダもあります。
- 接続料金はプロバイダにより異なります。

### おすすめのプロバイダ( So-net )を利用する

So-netとはソニーコミュニケーションネットワーク株式会社が運営するインターネット接続サービスです。So-netのサービスの詳細については付属の「So-netサービスご案内」をご覧ください。

#### 「So-netかんたん接続」のおすすめ

「So-netかんたん接続」とは、本機のネットワークの設定(プロバイダや電子メールの設定など)を簡単におこなえる機能です。カスタマーご登録によって取得したカスタマーID、パスワードおよび接続先の電話番号(ダイヤルアップ接続のとき)をネットワーク設定項目に入力するだけで、インターネットに接続することができます。

So-netにご入会いただければ、「So-netかんたん接続」をご利用いただけます(別途登録が必要です)。

♪ちょっと一言

すでにSo-netにご入会いただいている接続会員の方もご利用いただけます。

### 一般プロバイダを利用する

一般プロバイダ、または「So-netかんたん接続」を使わずにSo-netをご利用になるときは、プロバイダと電子メール、ブラウザの設定が必要です。(以後、「So-netかんたん接続」以外は、So-netを含め「一般プロバイダ」と呼びます。)

ご注意

専用のソフトウェアが必要なプロバイダはご利用になれません。

### 3 ご希望のサービスに応じて、登録や設定をおこなう

お使いになる通信機器、ご希望のサービス、プロバイダによって、設定の内容が異なります。下図に従って、お客様に必要な登録と設定をご確認ください。

#### USB機器を使うとき(ダイヤルアップ接続の場合)

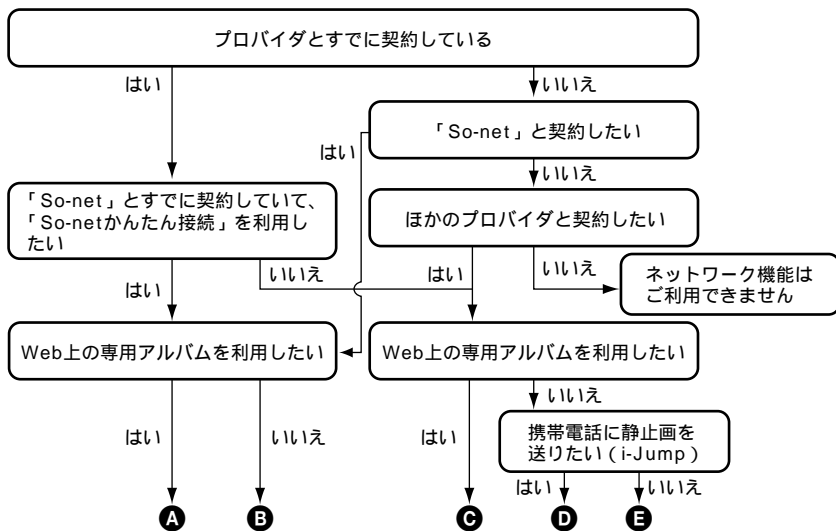

Ⓐ～Ⓔのタイプに応じて、以下の登録と設定が必要です。各タイプの流れに従って、本書をお読みください。

タイプ	ご利用可能な機能	必要な登録と設定	記載ページ
Ⓐ	<ul style="list-style-type: none"> <li>携帯電話に静止画を送る - i-Jump</li> <li>Web上のアルバムの利用</li> <li>電子メールの送受信</li> <li>ホームページの閲覧</li> </ul>	<ol style="list-style-type: none"> <li>1. USB機器を使って通信する</li> <li>2. カスタマーご登録について</li> <li>3. 「So-netかんたん接続登録」をする</li> <li>4. Web上の専用アルバム利用登録をする</li> <li>5. 「So-netかんたん接続」の設定をする</li> </ol>	26 34 39 41 43
Ⓑ	<ul style="list-style-type: none"> <li>携帯電話に静止画を送る - i-Jump</li> <li>電子メールの送受信</li> <li>ホームページの閲覧</li> </ul>	<ol style="list-style-type: none"> <li>1. USB-機器を使って通信する</li> <li>2. カスタマーご登録について</li> <li>3. 「So-netかんたん接続登録」をする</li> <li>4. 「So-netかんたん接続」の設定をする</li> </ol>	26 34 39 43
Ⓒ	<ul style="list-style-type: none"> <li>携帯電話に静止画を送る - i-Jump</li> <li>Web上のアルバムの利用</li> <li>電子メールの送受信</li> <li>ホームページの閲覧</li> </ul>	<ol style="list-style-type: none"> <li>1. USB機器を使って通信する</li> <li>2. カスタマーご登録について</li> <li>3. Web上の専用アルバム利用登録をする</li> <li>4. 一般プロバイダの設定をする</li> </ol>	26 34 41 55
Ⓓ	<ul style="list-style-type: none"> <li>携帯電話に静止画を送る - i-Jump</li> <li>電子メールの送受信</li> <li>ホームページの閲覧</li> </ul>	<ol style="list-style-type: none"> <li>1. USB機器を使って通信する</li> <li>2. カスタマーご登録について</li> <li>3. 一般プロバイダの設定をする</li> </ol>	26 34 55
Ⓔ	<ul style="list-style-type: none"> <li>電子メールの送受信</li> <li>ホームページの閲覧</li> </ul>	<ol style="list-style-type: none"> <li>1. USB機器を使って通信する</li> <li>2. 一般プロバイダの設定をする</li> </ol>	26 55



## USB機器を使うとき( LAN接続の場合 )

インターネットに接続されたLAN環境にあり、プロバイダとすでに契約していることが前提です。

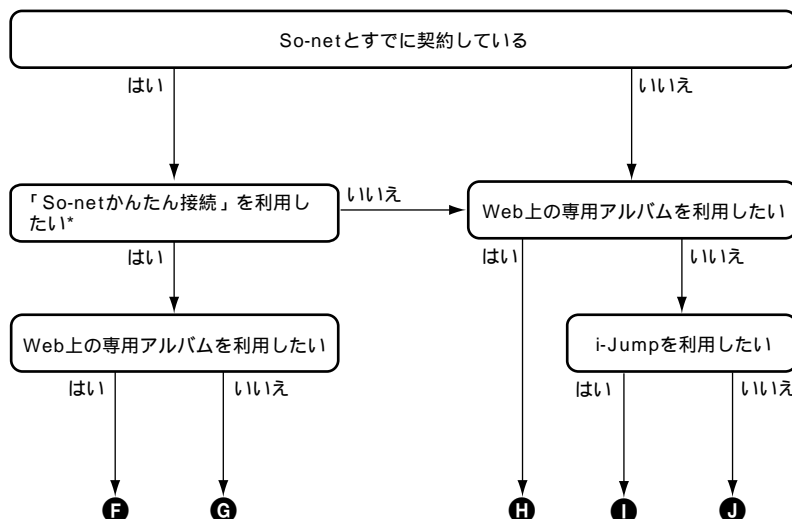

**F** ~ **J**のタイプに応じて、以下の登録と設定が必要です。各タイプの流れに従って、本書をお読みください。

タイプ	ご利用可能な機能	必要な登録と設定	記載ページ
<b>F</b>	<ul style="list-style-type: none"> <li>携帯電話に静止画を送る - i-Jump</li> <li>Web上のアルバムの利用</li> <li>電子メールの送受信</li> <li>ホームページの閲覧</li> </ul>	<ol style="list-style-type: none"> <li>1. USB機器を使って通信する</li> <li>2. カスタマーご登録について</li> <li>3. 「So-netかんたん接続登録」をする</li> <li>4. Web上の専用アルバム利用登録をする</li> <li>5. 「So-netかんたん接続」の設定をする</li> </ol>	26 34 39 41 43
<b>G</b>	<ul style="list-style-type: none"> <li>携帯電話に静止画を送る - i-Jump</li> <li>電子メールの送受信</li> <li>ホームページの閲覧</li> </ul>	<ol style="list-style-type: none"> <li>1. USB機器を使って通信する</li> <li>2. カスタマーご登録について</li> <li>3. 「So-netかんたん接続登録」をする</li> <li>4. 「So-netかんたん接続」の設定をする</li> </ol>	26 34 39 43
<b>H</b>	<ul style="list-style-type: none"> <li>携帯電話に静止画を送る - i-Jump</li> <li>Web上のアルバムの利用</li> <li>電子メールの送受信</li> <li>ホームページの閲覧</li> </ul>	<ol style="list-style-type: none"> <li>1. USB機器を使って通信する</li> <li>2. カスタマーご登録について</li> <li>3. Web上の専用アルバム利用登録をする</li> <li>4. 一般プロバイダの設定をする</li> </ol>	26 34 41 55
<b>I</b>	<ul style="list-style-type: none"> <li>携帯電話に静止画を送る - i-Jump</li> <li>電子メールの送受信</li> <li>ホームページの閲覧</li> </ul>	<ol style="list-style-type: none"> <li>1. USB機器を使って通信する</li> <li>2. カスタマーご登録について</li> <li>3. 一般プロバイダの設定をする</li> </ol>	26 34 55
<b>J</b>	<ul style="list-style-type: none"> <li>電子メールの送受信</li> <li>ホームページの閲覧</li> </ul>	<ol style="list-style-type: none"> <li>1. USB機器を使って通信する</li> <li>2. 一般プロバイダの設定をする</li> </ol>	26 55

### ご注意

- ・契約しているプロバイダによっては、メール機能が使えない場合があります。
- ・会社などでご利用になる場合は、メールサーバーとブラウザのプロキシ設定についてはネットワーク管理者にお問い合わせください。

\* 「So-netかんたん接続」を使う場合

会社など、ファイアーウォールが設定されている環境ではご利用できません。

## ネットワーク機能の基本操作

### 操作方法について

ここでは、本機のネットワーク機能进行操作するときの基本操作を説明します。本機の持ちかたについては本体の取扱説明書をご覧ください。

ご注意

ネットワーク機能をお使いになる前に、本機の日付・時刻の設定を行ってください。日付・時刻の設定については本体の取扱説明書「日付・時刻を合わせる」をご覧ください。

### ネットワークメニューについて

ご利用になるネットワーク機能はネットワークメニューで選択します。ネットワークメニューを表示させるには、本機の電源スイッチを「メモリー/ネットワーク」にし、ネットワークボタンを押します。詳しくは本体の取扱説明書の「ネットワークにアクセスする」をご覧ください。



電子メールを送受信するときにタップします(95ページ)。

インターネットに接続してホームページを見るときにタップします(122ページ)。

i-Jumpサービスを利用して携帯電話に静止画を送るときにタップします(71ページ)。

ネットワークメニューを終了するときにはタップします。

お好みの静止画や動画をWeb上の専用アルバムに送って保管したり、友達に見せたりするときにタップします(79ページ)。

各機能を設定するときにタップします。

本取扱説明書に記載されている画面は、実際の画面と異なる場合があります。

## スタイラスの使いかた

本機では、ネットワーク操作に必要なボタンが液晶画面に表示されます。付属のスタイラスで画面上のボタンを直接軽く押して操作します。この「スタイラスで画面を軽く押す」ことを「タップする」といいます。

スタイラスで画面上のボタンや設定を軽くタップする。  
選ばれたボタンや設定がオレンジ色になります。

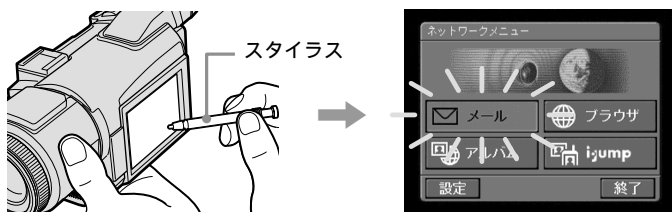

### ご注意

- 付属のスタイラス以外の先のとがったものでタップしないでください。
- 液晶画面を必要以上に強くタップしないでください。
- ぬれた手で液晶画面に触れないでください。
- 液晶画面が汚れたときは付属のクリーニングクロスをお使いください。
- 本機ではパソコンでおこなうようにアイコンをスタイラスで軽く当てたまま画面をなぞること(ドラッグ)はしないでください。

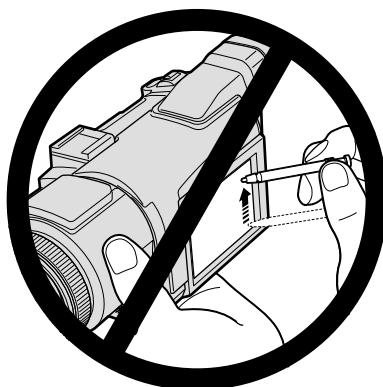

- スタイラスの収納場所については本体の取扱説明書をご覧ください。  
紛失しないようにご使用後は本機に収納することをお勧めします。

# 文字を入力する

## 文字入力のしかた

文字入力とは電子メールの宛先やホームページのアドレスなどの入力に使用します。

ここでは電子メールの題名を入力するときを例に、基本的な文字入力の方法を説明します。

- 1** ネットワークメニューを表示する。  
ネットワークメニューの表示方法については、10ページをご覧ください。



- 2** [メール] をタップする。  
送信画面が表示されます。



- 3** [題名] をタップする。



- 4 「**新規作成**」をタップする。  
文字入力画面が表示されます。

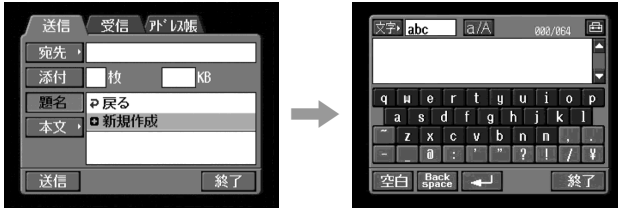

## 2 文字の種類を選ぶ

「文字」をタップし、入力したい文字の種類をタップする。



「かな」:日本語を入力するとき。

「abc」:アルファベットを入力するとき。

「123」:数字を入力するとき。

「かな」を選んだとき



「abc」を選んだとき



「123」を選んだとき



### 3 文字を入力する

#### 1 入力したい文字をタップする。

入力できる文字の一覧については、「入力できる文字一覧 (17ページ)」をご覧ください。

#### 2 選択する文字候補をタップする。

変換された文字が入力されます。



#### 3 入力が完了したら、[ 終了 ]をタップする。

元の画面に戻ります。

#### 👁️ちょっと一言

入力を中止する場合は、[ 終了 ]をタップして元の画面に戻ってください。

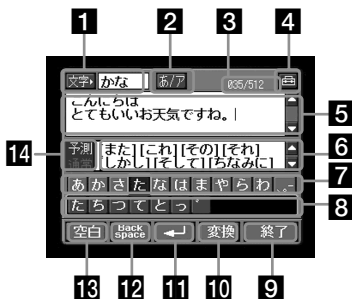

## 1 文字切替ボタン

文字切替ボタンをタップするとリストボックスが表示されます。リストボックスから入力したい文字の種類を選びます。

## 2 かな/カナ切替ボタンまたは大文字/小文字切替ボタン

かな入力時:かな/カナ切替ボタン

アルファベット入力時:大文字/小文字切替ボタン

数字入力時:表示されません。

## 3 入力バイト数/最大バイト数

全角のひらがな、漢字などは2バイト、半角のアルファベットや数字などは1バイトに相当します。

## 4 文字入力設定ボタン

かな入力の変換方法 (19ページ)とアルファベット入力の文字の配列 (25ページ)を変更できます。

## 5 本文表示部分

文章が長いときは、 / (スクロールボタン)をタップして、隠れている文章を表示できます。

## 6 変換候補表示部分

かな入力するときのみ表示されます。変換候補が多いときは / (スクロールボタン)をタップして、隠れている変換候補を表示できます。

## 7 かなインデックスボタン

かな入力するとき表示されます。五十音順の各行の最初の文字が表示されます。

## **8** かな入力ボタン

かな入力のとき表示されます。**7**で選択した文字に続く文字列が表示されます。

## **9** 終了ボタン

終了、または決定するときにタップします。

## **10** 変換ボタン

かな入力のときのみ表示されます。

予測変換時: 一時的に通常変換モードに切り換わり、変換候補が表示されます。

通常変換時: 変換候補が表示されます。

## **11** 改行・無変換ボタン

文を改行するときにタップします。

かな入力で文字を入力中にタップしても変換はおこなわれず、そのまま確定します。

## **12** Back spaceボタン

カーソルの前にある文字を削除するときに、タップします。

約3秒間押したままにすると、カーソルより前の文字がすべて削除されます。

## **13** 空白入力ボタン

タップすると、入力する文字に応じて、以下の空白が入力されます。

かな入力時: 全角空白

アルファベット入力時: 半角空白

数字入力時: 半角空白

## **14** かな変換モード表示

かな入力のときに表示されます。

予測変換時: 「予測/通常」と表示されます。

通常変換時: 「通常」と表示されます。

予測変換モードについては19ページを、通常変換モードについては23ページをご覧ください。



# 入力できる文字一覧

## 日本語入力

### かな入力(ひらがな)

かな インデックス ボタン	かな入力ボタン									
あ	あ	い	う	え	お	ぁ	ぃ	ぅ	ぇ	ぉ
か	か	き	く	け	こ*					
さ	さ	し	す	せ	そ*					
た	た	ち	つ	て	と*					
な	な	に	ぬ	ね	の					
は	は	ひ	ふ	へ	ほ*					
ま	ま	み	む	め	も					
や	や	ゆ	よ	ゃ	ゅ	ょ				
ら	ら	り	る	れ	ろ					
わ	わ	を	ん	わ						
。、-	、	。	-							

### カナ入力(カタカナ)

カナ インデックス ボタン	カナ入力ボタン									
ア	ア	イ	ウ	エ	オ	ァ	ィ	ゥ	ェ	ォ
カ	カ	キ	ク	ケ	コ*					
サ	サ	シ	ス	セ	ソ*					
タ	タ	チ	ツ	テ	ト*					
ナ	ナ	ニ	ヌ	ネ	ノ					
ハ	ハ	ヒ	フ	ヘ	ホ*					
マ	マ	ミ	ム	メ	モ					
ヤ	ヤ	ユ	ヨ	ャ	ュ	ョ				
ラ	ラ	リ	ル	レ	ロ					
ワ	ワ	ヲ	ン	ワ						
。、-	、	。	-							

## アルファベット入力

キーの配列には2種類あります。お買い上げ時の設定はPC配列に設定されています。文字入力設定で変更できます。詳しくは25ページをご覧ください。

(PC配列)



(abc配列)



## 数字入力



カタカナを入力するには

[ あ/ア ]をタップして、表示されているキーボードの配列を切り換えてから入力してください。ひらがなで入力し、変換候補の中からカタカナの文字列を選ぶこともできます。

アルファベットの小文字と大文字を切り換えるには

[ a/A ]をタップして、表示されているキーボードの配列を切り替えてから入力してください。

文字を削除するには

削除したい文字の後をスタイラスでタップし、続いて [ Back space ]をタップすると、カーソルの前にある文字が削除されます。

文字を追加するには

スタイラスで文字を追加したい位置にカーソルを移動してから、文字を入力してください。

改行するには

[ ↵ ]をタップしてください。改行されます。

ご注意

- 半角カタカナは入力できません。
- 本機では変換できない漢字があります。

## 文字の入力方法を選ぶ

かな入力時の変換方法、アルファベット入力時のキーボード配列を選択することができます。

### 1 文字入力画面でをタップする。

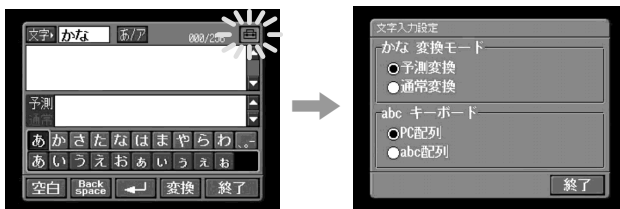

### 2 希望の設定をタップする。

#### かな変換モードの設定

「文字」を「かな」に設定した場合、以下の2つの変換に設定できます。

- ・ 予測変換:すべての語句を入力しなくても入力した語句から予測して変換します(お買い上げ時はこちらに設定されています)。
- ・ 通常変換:語句単位で変換します。

#### 予測変換モードで変換するには

予測変換モードで入力すると、入力した語句から予測される単語や文章が表示されます。すべての語句を入力しなくても、すばやく簡単に語句を入力することができます。

例:「世界にひろがったソニー」と入力してみます。

### 1 文字入力画面で「文字」を「かな」にする。

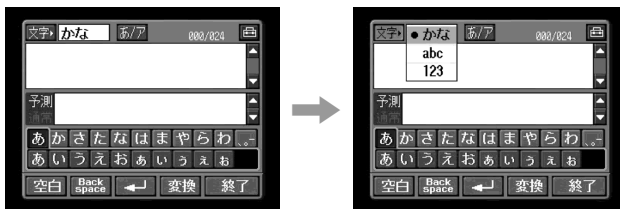

## 2 をタップする。

文字入力設定画面が表示されます。

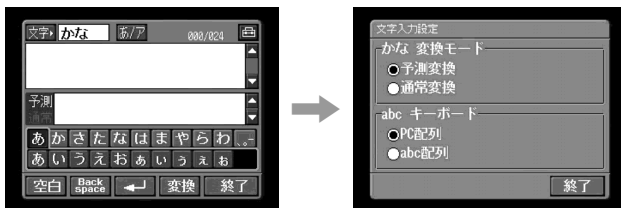

## 3 「予測変換」を選び、「終了」をタップする。

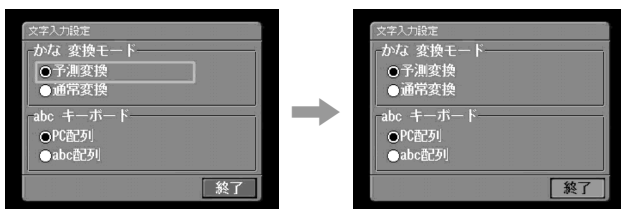

## 4 かなインデックスボタンの「さ」を選び、かな入力ボタンの「せ」をタップし、変換候補表示部分の「世界」をタップする。

「世界」が入力されます。

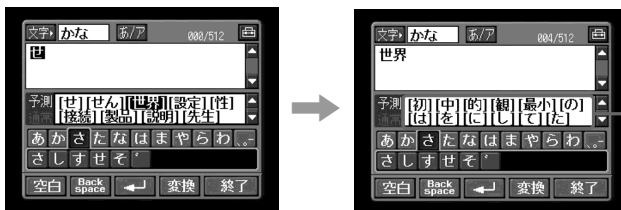

変換候補表示部分

変換候補表示部分には、「世界」に続く予測される語句が表示されま  
す。

**5** 変換候補表示部分から「に」を選び、タップする。

「に」が入力されます。変換候補表示部分には「に」に続くと予測される語句が表示されます。候補が多く表示しきれないときは、スクロールボタン(▼)をタップすると、残りの候補が表示されます。

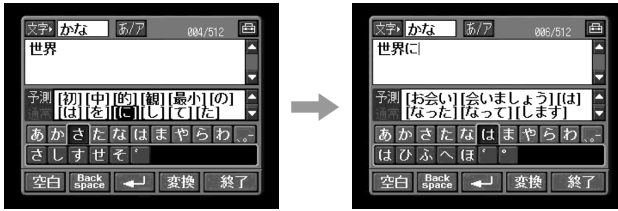

**6** 以上の手順を繰り返し、「世界に広がったソニー」と入力します。



変換候補表示部分に入力したい語句が表示されないときは

一時的に通常変換モードに切り換えることができます。通常変換モードについては23ページをご覧ください。

**1** かなを入力する。

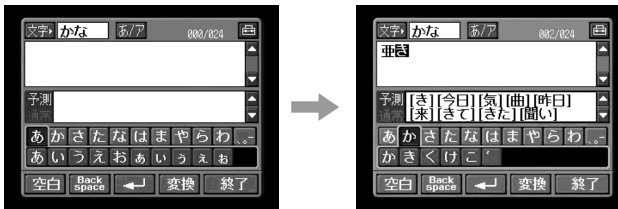

## 2 「変換」をタップする。

通常変換モードに切り換わります。

(変換候補表示部分の内容が変わります。)

スクロールボタンの▼をタップすると残りの候補が表示されます。

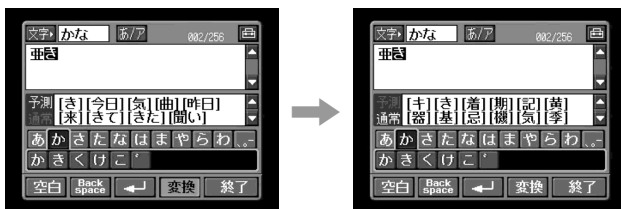

## 3 目的の文字候補をタップする。

変換された文字が入力されます。

入力後は予測変換モードに切り換わります。

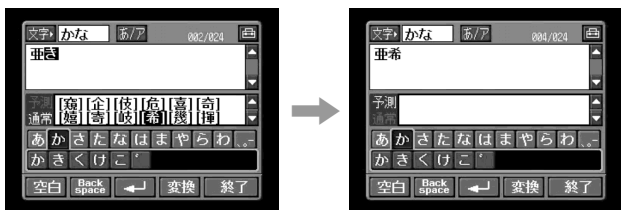

### ご注意

予測変換機能は入力方式が「かな」に設定されている場合のみご使用いただけます。

### 👉ちょっと一言

- ・濁点・半濁点を省略したり、拗音(「っ」などの小さい文字)を大文字のまま入力しても、正しい語句に修正されて変換候補表示部分に表示されます。ただし、濁点・半濁点から始まる語句を入力する場合は、1文字目に濁点・半濁点を付けないと変換候補に表示されません。
- ・文字入力中にスタイラスでカーソルの位置を移動すると、カーソル位置までの文字に応じた変換候補が表示されます。
- ・文字入力中に「Back space」をタップすると、入力した文字が1文字消去され、それに応じた変換候補が表示されます。
- ・通常変換モードで入力した語句が予測辞書に登録されていない場合は、変換した文字が自動的に予測辞書に登録されます。次回、同じ語句を入力する際は予測変換で変換することができます。

## 通常変換モードで変換するには

通常変換モードで入力すると、入力したかなと一致した語句が表示されます。「変換」をタップして、表示される変換候補から入力する語句を選びます。

☞ ちょっと一言

一度に変換できる文字数は16文字までです。

例:「送信のテスト」と入力してみます。

### 1 文字入力画面で「文字」を「かな」にする。

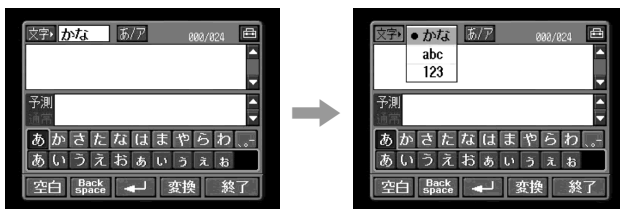

### 2 をタップする。

文字入力設定画面が表示されます。

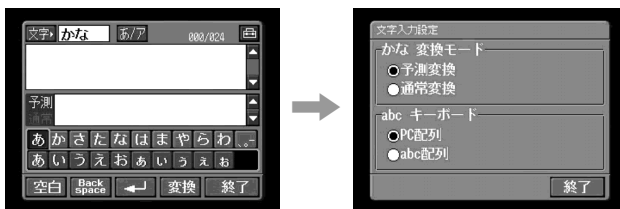

### 3 「通常変換」を選び、「終了」をタップする。

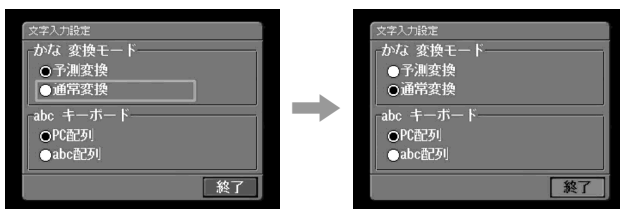

- 4 かなインデックスボタンの「さ」を選び、かな入力ボタンの「そ」をタップする。

「そ」が入力されます。

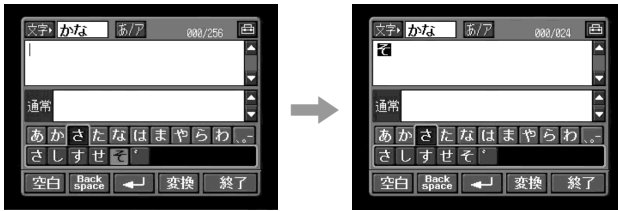

同様の手順を繰り返し、「そうしんの」と入力します。

- 5 「変換」をタップし、目的の語句[ 送信の ]をタップする。

「送信の」が入力されます。



- 6 かなインデックスボタンの「た」を選び、かな入力ボタンの「て」をタップする。

「て」が入力されます。

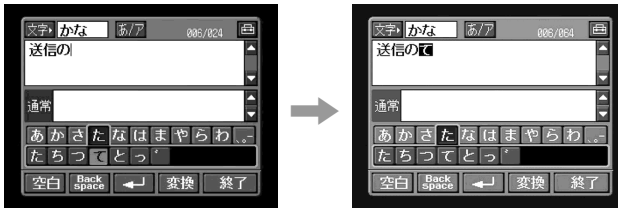

以上の手順を繰り返し、「てすと」と入力します。



- 7 「変換」をタップし、目的の語句[ テスト ]をタップする。  
「テスト」が入力されます。



## abcキーボードの設定

(お買い上げ時はPC配列に設定されています。)

「文字」を「abc」に設定した場合、以下の2つの表示に設定できます。

PC配列



abc配列



キーボードの配列を切り換えるには、文字入力画面右上のをタップします。

# USB機器を使って通信する

ここではUSB機器を使ってインターネットに接続する方法を説明します。本機と接続できる別売りのUSB機器には、以下の3つがあります。

- USB-PDCアダプター(27ページ)
- USB-PSTNモデムアダプター(30ページ)
- USB-イーサネットアダプター(32ページ)

これらのUSB機器をつないでお使いになる際は、USB機器に付属の取扱説明書もあわせてお読みください。

## USBとは

USBとはUniversal Serial Bus(ユニバーサル・シリアル・バス)の略称です。パソコンとその周辺機器、携帯情報端末(PDA)、携帯電話など、さまざまな情報通信機器を接続するために利用されている規格です。

## 接続のまえに

ご注意

- USBプリンターなど、通信機器として使用できないUSB機器は、接続しないでください。「使用できないUSB機器が接続されています 確認してください」と画面に表示され、接続できません。
- USB機器は直接本機に接続してください。本機はUSBハブなどには対応していません。

USB-イーサネットアダプターによるADSL、CATVなどの接続について

- ADSLは、ルータータイプのみ使用可能であり、USBやブリッジタイプでは直接接続できません。  
ルーター経由により、ブリッジタイプでも使用できます。
- CATVモデムでは、登録した機種のみでしか使用できない場合があります。詳しくはご使用のCATV会社にお問い合わせください。
- ホテルなどの一部の公共施設で認証が必要な場合は、使用できないことがあります。

## USB-PDCアダプターで携帯電話とつなく

USB-PDCアダプターを使って本機とPDC方式の携帯電話をつなぎ、インターネットに接続します。

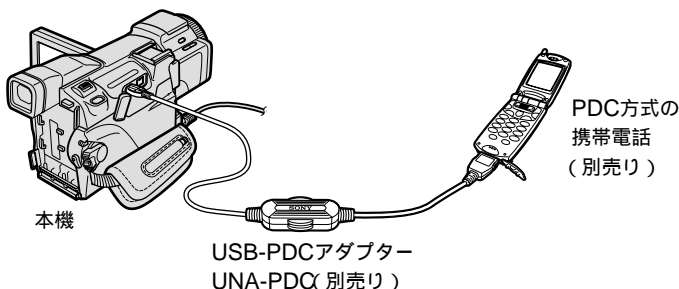

### PDCとは

PDCとは、Personal Digital Cellular (パーソナル・デジタル・セルラー)の略称です。800MHz/1.5GHzの周波数帯を利用した、日本の携帯電話に使われているデジタル無線通信方式の一種です。

### USB-PDCアダプターの制限事項

以下の各環境には接続できません。

- 10円メール(マスターネット)
- moper(NTTドコモ)
- NTTドコモの特別番号( # x x x x など )
- プロバイダを経由しない接続
- FAX通信
- 9600bps非対応の携帯電話
- PHS、cdmaOne、FOMA、アナログ携帯電話

### USB-PDCアダプターと接続できる携帯電話について

USB-PDCアダプターは、携帯電話会社のNTTドコモ、J-PHONE、au、TU-KAのデジタル携帯電話(PDC方式)に接続してご使用いただけます。コネクタの形状によっては、接続できない携帯電話もあります。詳しくは、携帯電話の販売店または下記のホームページの接続確認機種リストでご確認ください。

<http://support.d-imaging.sony.co.jp/contents/network/>

ここでは、ソニー製USB-PDCアダプター「UNA-PDC」とソニー製携帯電話「DoCoMo SO504i」を使って接続する場合を例に説明します。

- 1 携帯電話の電源を入れる。
- 2 本機の端子カバーを開ける。
- 3 本機の( USB )端子にUSB-PDCアダプターのUSBコネクタを取り付ける。

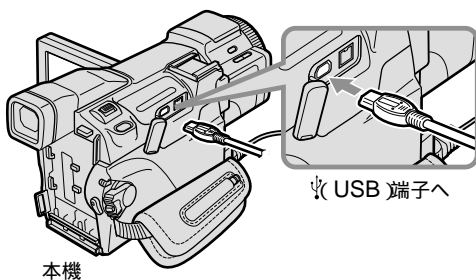

- 4 携帯電話のPDC端子にUSB-PDCアダプターのPDCコネクタを取り付ける。

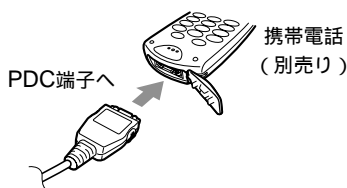

- 5 ネットワークメニューを表示する。  
ネットワークメニューの表示方法については10ページをご覧ください。

通信の準備ができました。

ご注意

- お使いの携帯電話によっては端子の向きが異なります。詳しくはお使いの携帯電話の取扱説明書をご覧ください。
- 携帯電話の回線が切断されているのを確認してから、接続してください。
- USB-PDCアダプターは直接本機に接続してください。本機はUSBハブなどには対応していません。

本機をUSB-PDCアダプターと携帯電話から取りはずすには

- 1 USB-PDCアダプターのPDCコネクタ両脇のリリースボタンを押しながら、携帯電話から取りはずす。

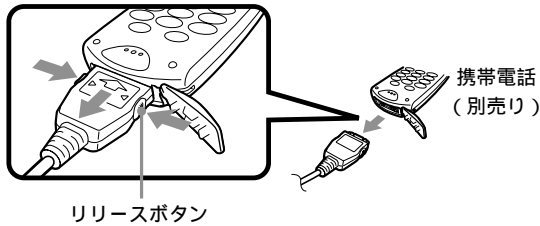

- 2 本機の(USB)端子からUSB-PDCアダプターのUSBコネクタを取りはずす。

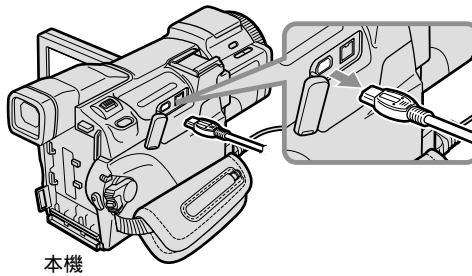

- 3 端子カバーを閉じる。

## モデムアダプターで電話回線とつなく

USB-PSTNモデムアダプターを使って本機と電話回線をつなぎ、インターネットに接続します。

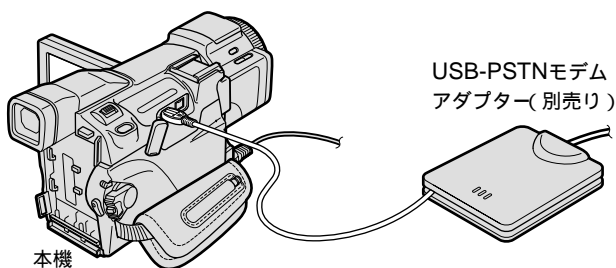

ここでは、ソニー製USB-PSTNモデムアダプター「UNA-PSTN」を使って接続する場合を例に説明します。

### 1 USB-PSTNモデムアダプターを電話回線につなく。

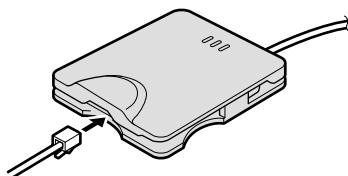

### 2 本機の端子カバーを開ける。

### 3 本機の(USB)端子にUSB-PSTNモデムアダプターのUSBコネクタを取り付ける。

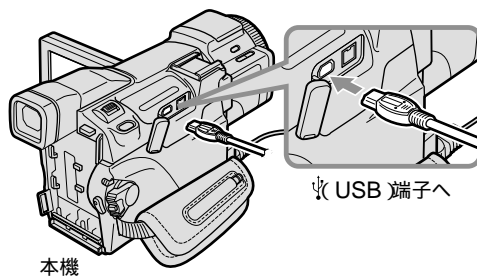

- 4** ネットワークメニューを表示する。  
ネットワークメニューの表示方法については10ページをご覧ください。

通信の準備ができました。

ご注意

USB-PSTNモデムアダプターは直接本機に接続してください。本機はUSBハブなどには対応していません。

本機をUSB-PSTNモデムアダプターから取りはずす。

- 1** 本機の(USB)端子からUSB-PSTNモデムアダプターのUSBコネクタを取りはずす。

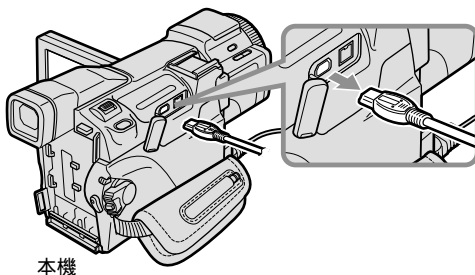

- 2** 本機の端子カバーを閉める。  
**3** USB-PSTNモデムアダプターから電話回線を取りはずす。

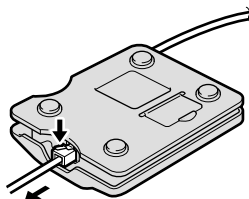

## イーサネットアダプターでLAN接続する

USB-イーサネットアダプターを使ってLAN(イーサネット)を経由してインターネットに接続します。

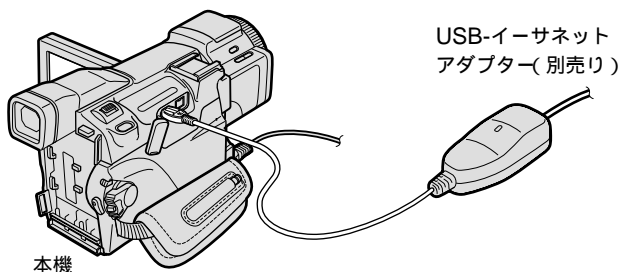

ここでは、ソニー製USB-イーサネットアダプター「UNA-EN1」を使って接続する場合を例に説明します。

### ご注意

- 契約しているプロバイダによっては、メールの機能が使えない場合があります。
- 会社などをご利用になる場合、メールサーバーとブラウザのプロキシ設定についてはネットワーク管理者にお問い合わせください。

### 1 USB-イーサネットアダプターをLANケーブルにつなぐ。

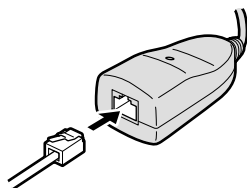

### 2 本機の端子カバーを開ける。

### 3 本機の(USB)端子にUSB-イーサネットアダプターのUSBコネクタを取り付ける。

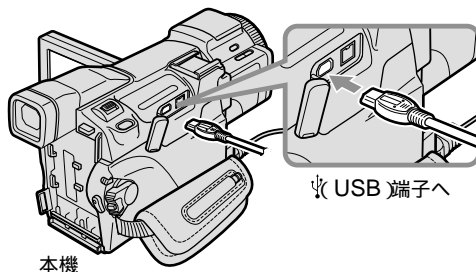



#### 4 ネットワークメニューを表示する。

ネットワークメニューの表示方法については10ページをご覧ください。

通信の準備ができました。

##### ご注意

- USB-イーサネットアダプターは直接本機に接続してください。本機はUSBハブなどには対応していません。
- USB-イーサネットアダプターに指定以外のネットワークや電話回線を接続しないでください。故障や発熱、火災の原因になります。詳しくは、お使いのUSB-イーサネットアダプターの取扱説明書をご覧ください。

本機をUSB-イーサネットアダプターから取りはずす。

#### 1 本機の(USB)端子からUSB-イーサネットアダプターのUSBコネクタを取りはずす。

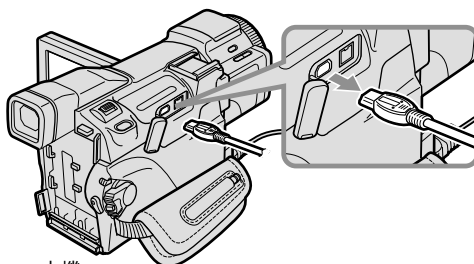

本機

#### 2 本機の端子カバーを閉める。

#### 3 USB-イーサネットアダプターからLANケーブルを取りはずす。

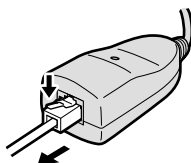

# カスタマーご登録について

デジタルイメージングカスタマーご登録(以下、「カスタマーご登録」と記します)をしていただくと、各種ご登録特典サービスをご利用になれます。サービスの内容については、付属の「デジタルイメージングカスタマーご登録のお勧め」をご覧ください。

カスタマーご登録の際は、下記のホームページおよび本書の巻末(161ページ)にそれぞれ記載されている「お客様の個人情報のお取扱いについて」をお読みいただき、その内容にご同意いただいた上で、ご登録ください。

<http://www.sony.co.jp/di-regi/>

## カスタマーご登録の方法

以下の2通りの方法があります。

### パソコンを使ってカスタマーご登録用ホームページで登録する

詳しくは、付属の「デジタルイメージングカスタマーご登録のお勧め」をご覧ください。

🗨️ちょっと一言

パソコンをお持ちで本機での文字入力を少なくしたい方は、ホームページでのご登録をおすすめします。

### 本機オンライン登録でご登録をおこなう

詳しくは35ページをご覧ください。

🗨️ちょっと一言

- ダイヤルアップ接続をご利用の場合は、フリーダイヤルでご登録いただけますので電話料金はかかりません。
- LAN接続をご利用の場合は本機オンライン登録でご登録をおこなう前に、あらかじめ設定が必要になることがあります。
- カスタマーご登録に引き続きSo-net入会手続き(「So-netかんたん接続登録」を含む)ならびにWeb上の専用アルバム利用登録をおこなうことができます。

ご注意

本機オンライン登録でご登録をおこなう場合、あらかじめ通信機器を接続可能な状態にしておく必要があります。

### デジタルイメージングカスタマーIDについて

カスタマーご登録をしていただくと、即時に仮IDと仮パスワードが発行され、すぐにご登録特典サービスをご利用いただけます。ご登録後約2週間で正式なデジタルイメージングカスタマーID(以降カスタマーIDと記します)とパスワードが記載された「登録証」を郵送いたします。

すでにハンディカムやデジタルスチルカメラのカスタマーご登録をされている方は、仮IDと仮パスワードは発行されません。本機のカスタマーご登録の際、機種追加登録をおこなった後、お手持ちのカスタマーIDとパスワードにより各種サービスをご利用ください。

#### ご注意

- 仮ID、仮パスワードは、正式なカスタマーID、パスワードが届くまでの間ご使用いただくものです。
- 仮ID、仮パスワードの有効期限は30日間です。
- 正式なカスタマーIDとパスワードが発行されたら、本機のカスタマーIDとパスワードを設定し直してください。「So-netかんたん接続」でご利用の方は43ページから45ページの手順で、一般のプロバイダをご利用の方は55ページから57ページの手順で設定し直してください。

## 本機オンライン登録でカスタマーご登録をする

本機オンライン登録でカスタマーご登録をすると、仮IDと仮パスワードがすぐに発行されます。

ダイヤルアップ接続をご利用になり本機からオンライン登録をする場合は、フリーダイヤルでご登録いただけますので電話料金はかかりません。

#### ご注意

- 通信機器を通信可能な状態にしておいてください。詳しくは、接続する通信機器の取扱説明書もあわせてご覧ください。
- 本機オンライン登録でカスタマーご登録をするには、お時間がかかります。あらかじめご了承ください。
- 本機オンライン登録でカスタマーご登録をするには、電源はACアダプターをお使いください。
- あらかじめ、本機の時計設定をおこなってください。詳しくは、本体の取扱説明書「日付・時刻を合わせる」をご覧ください。
- LAN接続をご利用の場合は、本機オンライン登録でご登録をおこなう前に、あらかじめ設定が必要になることがあります。
- 会社など、ファイヤーウォールが設定されているLAN環境では、本機オンライン登録をご利用になれません。

### 1 ネットワークメニューを表示する。

ネットワークメニューの表示方法については10ページをご覧ください。



- 2 [設定] をタップする。  
設定画面が表示されます。

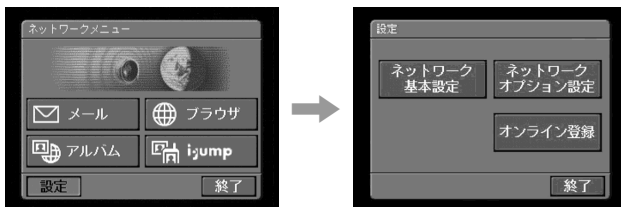

- 3 [オンライン登録] をタップする。

接続確認画面が表示され、[接続] をタップすると、接続が始まります。ダイヤルアップ接続をご利用になり、ホテルなどで外線をお使いになるときは、外線発信番号のチェックボックスに✓を入れて、外線発信番号を入力してください。

オンライン登録メニュー画面が表示されます。このとき、接続する通信機器を接続可能な状態にしておいてください。

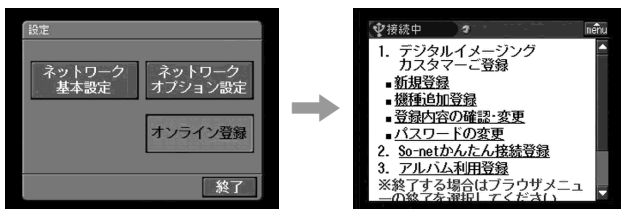

- 4 画面の指示に従って、カスタマーご登録をおこなう。  
はじめてカスタマーご登録をされる場合はメニューより「新規登録」を、すでにカスタマーIDをお持ちのお客様は、「機種追加登録」を選んでください。登録に必要な情報を入力します。

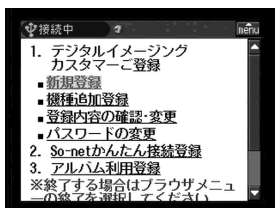

## ご注意

ダイヤルアップ接続をご利用の場合、本機オンライン登録でご登録中、一定時間を超えると電話回線が自動的に切断されますが、入力操作には影響ありません。再度ネットワーク接続が必要になったときは接続確認画面が表示され、「接続」をタップすると、再び接続が始まります。

画面右上のメニューボタン  をタップすると、メニューバーが表示されます。メニューバーについて詳しくは124ページをご覧ください。

引き続き、「So-netかんたん接続登録」および「アルバム利用登録」をおこなうこともできます。

アルバム利用登録に際しては本取扱説明書の巻末に記載されている「イメージステーション会員規約」および「イメージステーション会員の個人情報のお取り扱いについて」を必ずお読みください。登録の際は、この規約などの内容を確認および同意いただいた上で、手順5に進んでください。

「So-netかんたん接続登録」をおこなうときは、付属の「So-netサービスご案内」をご覧ください。

あとで改めて「So-netかんたん接続登録」および「アルバム利用登録」をおこなうこともできます。

詳しくは、下記のページをご覧ください。

- ・「So-netかんたん接続登録」を個別におこなう(39ページ)
- ・「アルバム利用登録」を個別におこなう(41ページ)

## 5 個人(または法人)情報入力画面の「アルバム利用登録しますか？」の項目で、[はい]をタップする。

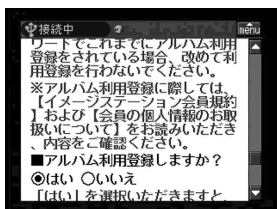

「いいえ」を選ぶと「アルバム利用登録」はおこなえません。あとで改めて登録することもできます。(41ページ)

- 6 「引き続きSo-netかんたん接続登録の手続きを行いますか？」の項目で **はい** をタップする。

ほかの必要項目をすべて入力した上で、**[ 確認 ]** をタップしてください。

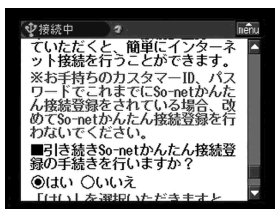

「いいえ」を選ぶと「So-netかんたん接続登録」はおこないません。あとで改めて登録することもできます。(39ページ)

- 7 登録内容の確認画面が表示されたら **[ 登録 ]** をタップする。
- 8 仮IDと仮パスワードをメモして、「次へ」をタップする。  
仮IDと仮パスワードは、159ページの設定メモに記入してください。
- 9 画面の指示に従って「So-netかんたん接続登録」および「アルバム利用登録」の手続きをおこなう。  
「So-netかんたん接続登録」や「アルバム利用登録」をおこなわない、またはあとで改めておこなう場合は、手順10に進んでください。
- 10 登録が完了したら、画面右上のメニューボタン **[ menu ]** をタップしてメニューバーを表示し、**[ 終了 ]** をタップする。  
ブラウザのメニューバーの使いかたについては124ページをご覧ください。

# 「So-netかんたん接続登録」をする

「So-netかんたん接続登録」はSo-netにすでに加入している方および新たに加入していただける方がご利用できるサービスです。ご利用になるにはカスタマーご登録と「So-netかんたん接続登録」が必要です。

「So-netかんたん接続登録」は、本機オンライン登録でおこなうことができます。またSo-netへの新規入会手続きをあわせておこなうこともできます。「So-netかんたん接続登録」は、次のいずれかの方法でおこなうことができます。

- 本機オンライン登録でカスタマーご登録をおこない、引き続いて「So-netかんたん接続登録」をおこなう(38ページ)。
- あらかじめカスタマーご登録をおこない、カスタマーIDおよびパスワード(もしくは仮IDおよび仮パスワード)を取得後、本機オンライン登録で「So-netかんたん接続登録」を個別におこなう(下記)。

## ご注意

会社など、ファイヤーウォールが設定されているLAN環境では、「So-netかんたん接続」をご利用できません。

## 「So-netかんたん接続登録」を個別におこなう

- 1 「本機オンライン登録でカスタマーご登録をする(35ページ)の手順に従って、オンライン登録メニュー画面を表示し、「So-netかんたん接続登録」をタップする。

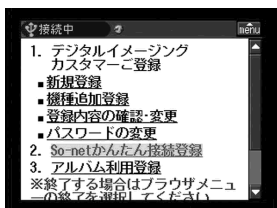

- 2 「So-netかんたん接続登録」画面で、すでに取得しているカスタマーIDおよびパスワード(もしくは仮IDおよび仮パスワード)を入力し、[次へ]をタップする。  
So-net入会メニューが画面に表示されます。

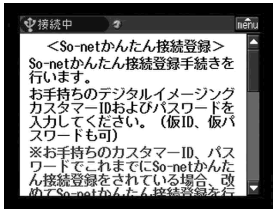

- 3 画面の指示に従って「So-netかんたん接続登録」をおこなう。  
詳しくは、付属の「So-netサービスご案内」をご覧ください。

👁ちょっと一言

- 「So-netかんたん接続登録」のみおこなう場合でも、カスタマーID、パスワードが必要です。カスタマーご登録をおこない、カスタマーID、パスワードを取得してください。(34ページ)
  - アクセスポイントの電話番号が表示されたら、159ページの設定メモに記入してください。
- 4 登録が完了したら、画面右上のメニューボタン  をタップしてメニューバーを表示し、[終了]をタップする。  
ブラウザのメニューバーの使いかたについては124ページをご覧ください。



# Web上の専用アルバム利用登録をする

撮影した画像を、Web上の専用アルバムにおいて保管したり、友達などに公開するためには、「アルバム利用登録」をおこなっていただく必要があります。アルバムの機能は、イメージステーションを利用していますので、イメージステーションへ利用登録をおこなっていただきます。「アルバム利用登録」に際しては、本書の巻末に記載されている「イメージステーション会員規約」および「イメージステーション会員の個人情報のお取り扱いについて」を必ずお読みください。登録の際は、この規約などの内容を確認および同意いただいた上で、おこなってください。

「アルバム利用登録」は次のいずれかの手順によりおこなうことができます。

- 本機オンライン登録でカスタマーご登録をおこない、引き続き「アルバム利用登録」をおこなう(37ページ)。
- あらかじめカスタマーご登録をおこない、カスタマーIDおよびパスワード(もしくは仮IDおよび仮パスワード)を取得後、本機オンライン登録で「アルバム利用登録」を個別におこなう(下記)。

## 「アルバム利用登録」を個別におこなう

- 1 「本機オンライン登録でカスタマーご登録をする(35ページ)の手順に従って、オンライン登録メニュー画面を表示し、「アルバム利用登録」をタップする。

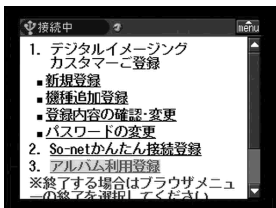

- 2 アルバム利用登録画面で、すでに取得しているカスタマーIDおよびパスワード(もしくは仮IDおよび仮パスワード)を入力し、「次へ」をタップする。

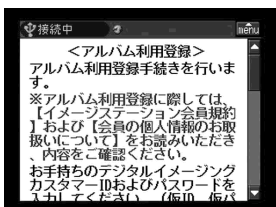

### 3 画面の指示に従って「アルバム利用登録」をおこなう。

👉ちょっと一言

「アルバム利用登録」のみおこなう場合でも、カスタマーID、パスワードが必要です。カスタマーご登録をおこない、カスタマーID、パスワードを取得してください。(34ページ)

### 4 登録が完了したら画面右上のメニューボタンをタップしてメニューバーを表示しをタップする。

ブラウザのメニューバーの使いかたについては124ページをご覧ください。

# インターネット接続の設定をする

ネットワークを使って楽しむにはインターネットに接続する必要があります。ここでは、インターネットに接続するための設定を説明します。

## 「So-netかんたん接続」の設定をする

カスタマーご登録で取得したカスタマーIDとパスワードを本機に設定します。この設定は、「So-netかんたん接続」を利用したり、携帯電話に静止画を送ったり(i-Jump)、Web上の専用アルバムを利用するために必要です。

ご注意

- ・仮ID、仮パスワードの有効期限は30日間です。正式なカスタマーIDとパスワードが発行されたら、本機のカスタマーIDとパスワードを設定し直してください。
- ・会社など、ファイヤーウォールが設定されているLAN環境では、「So-netかんたん接続」をご利用できません。

## 1 カスタマーIDおよびパスワードを設定する

### 1 ネットワークメニューを表示する。

ネットワークメニューの表示方法については10ページをご覧ください。



### 2 「設定」をタップする。 設定画面が表示されます。

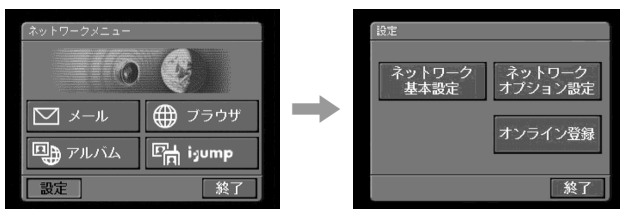

- 3** [ネットワーク基本設定] をタップする。  
ネットワーク基本設定画面が表示されます。

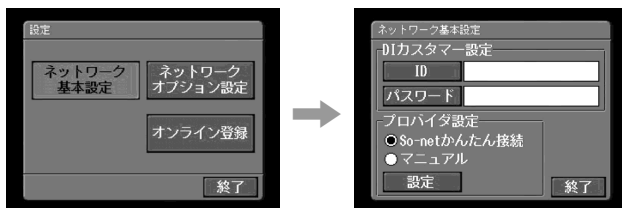

👁️ちょっと一言

「DIカスタマー設定」の「DI」とは、「デジタルイメージング」の略です。

- 4** [ID] をタップする。  
文字入力画面が表示されます。

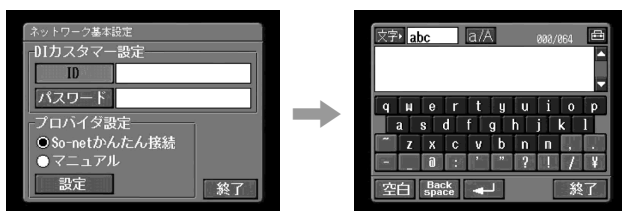

- 5** カスタマーIDを入力する。  
文字の入力方法については、「文字入力のしかた (12ページ) をご覧ください。

- 6** [終了] をタップする。  
ネットワーク基本設定画面に戻ります。

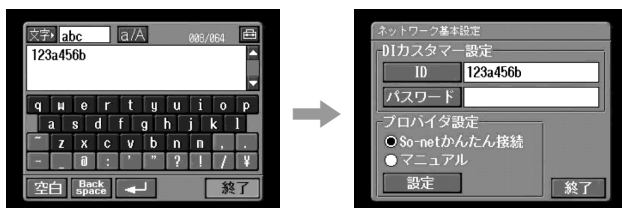

- 7 [パスワード] をタップする。  
文字入力画面が表示されます。

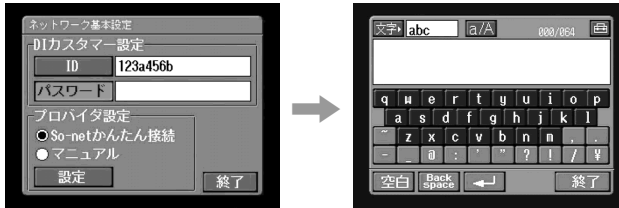

- 8 パスワードを入力する。  
文字の入力方法は、「文字入力のしかた (12ページ)」をご覧ください。

ご注意

ネットワークオプション設定 (68ページ) で「パスワード確認」にチェックが入っていると、「パスワード確認のチェックが入っています 設定できません 確認してください」というメッセージが表示され、パスワードを入力することができません。このときはチェックをはずしてください。

- 9 [終了] をタップする。  
ネットワーク基本設定画面に戻ります。

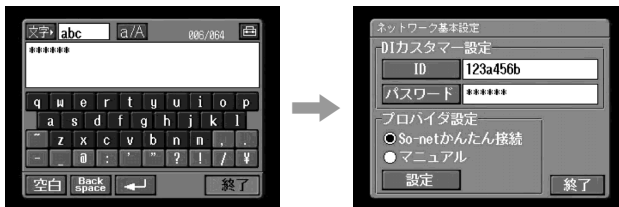

💡ちょっと一言

最初にパスワードを入力したときは文字がそのまま表示されますが、入力し終わると、「\*」で表示されます。入力し直す場合には、「\*」をすべて削除してからおこなってください。

## 2 プロバイダを選ぶ

「So-netかんたん接続」を使用する設定をおこないます。

- 1 [ So-netかんたん接続 ]が選択されていることを確認する。  
[ So-netかんたん接続 ]が選択されていないときは、[ So-netかんたん接続 ]をタップしてください。

○がチェックされて、●に変わります。

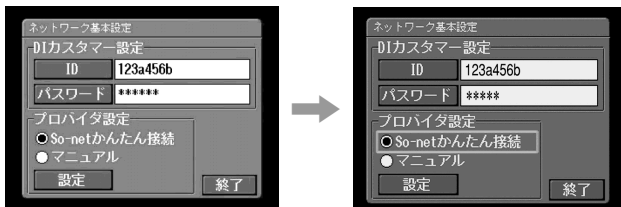

- 2 [ 設定 ]をタップする。

プロバイダ設定:So-netかんたん接続画面が表示されます。

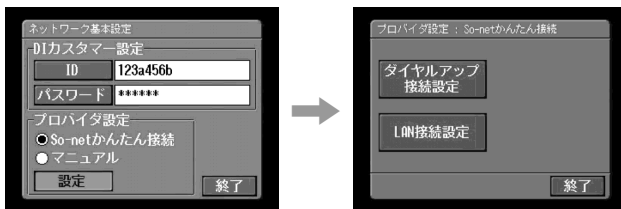

ダイヤルアップ接続でインターネットに接続する場合、47ページの**3**へお進みください。

LAN接続でインターネットに接続する場合、49ページの**4**へお進みください。

### 3 ダイアルアップ接続の設定をする

「So-netかんたん接続」のアクセスポイントの電話番号を設定します。  
アクセスポイント(155ページ)の電話番号は、本機オンライン登録による  
ご登録の際に表示されます。

最新のアクセスポイントについてのお問い合わせ先については、付属の  
「So-netサービスご案内」をご覧ください。

#### 1 [ダイアルアップ接続]をタップする。

So-netかんたん接続:ダイアルアップ接続設定画面が表示されます。

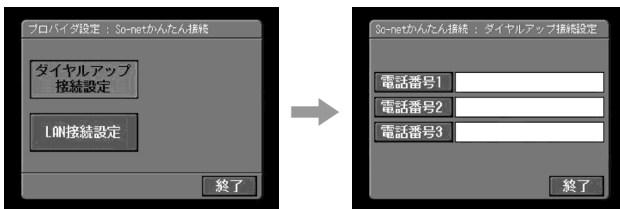

#### 2 [電話番号1]をタップする。

文字入力画面が表示されます。

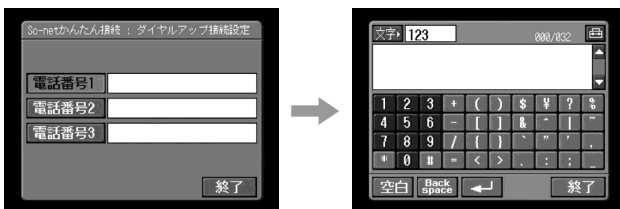

#### 3 アクセスポイントの電話番号を入力する。

文字の入力方法は、「文字入力のしかた」(12ページ)をご覧ください。

ご注意

電話番号の数字の間には「-」(ハイフン)などを入れしないでください

(例:0312345678)

#### 4 [終了] をタップする。

So-netかんたん接続:ダイヤルアップ接続設定画面に戻ります。

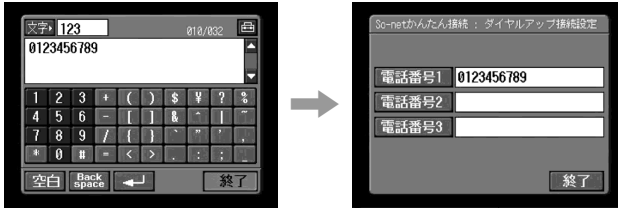

🗨️ちょっと一言

接続先の電話番号は[電話番号2]と[電話番号3]にも入力することができます。  
必要に応じて入力してください。

#### 5 [終了] をタップする。

電話番号の登録が完了し、ネットワーク基本設定画面に戻ります。

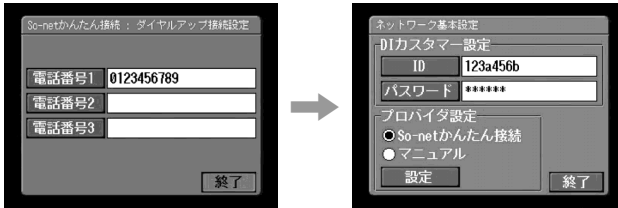

#### 6 [終了] をタップする。

設定画面に戻ります。

さらに詳細な設定をするときは「その他の設定をする - ネットワークオプション設定 (68ページ)をご覧ください。



## 4 LAN接続設定をする

### 1 [LAN接続設定]をタップする。

So-netかんたん接続:LAN接続設定画面が表示されます。

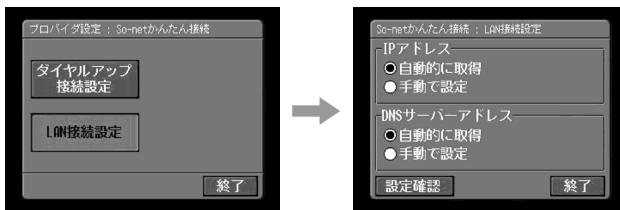

### 2 IPアドレスを設定する。

自動で取得する場合は、自動で取得する が選択されていることを確認してから、52ページの5へお進みください。詳しい内容は、[設定確認]を押して確認することができます。手動で設定する場合は以下の手順をおこなってください。

### 3 [手動で設定する]をタップする。

○がチェックされて、●に変わります。

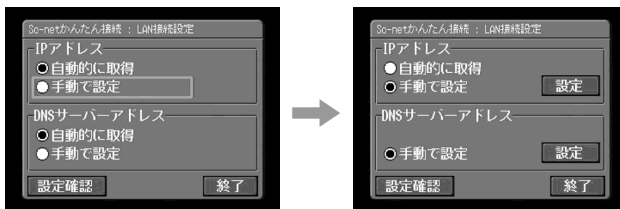

### 4 [設定]をタップする。

So-netかんたん接続:IPアドレス設定画面が表示されます。

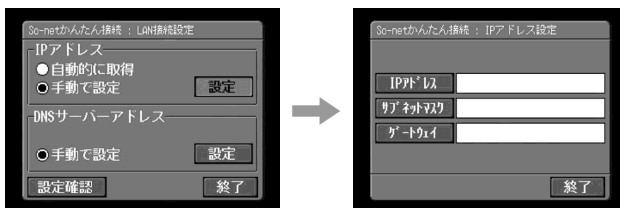

- 5** [IPアドレス] をタップする。  
文字入力画面が表示されます。

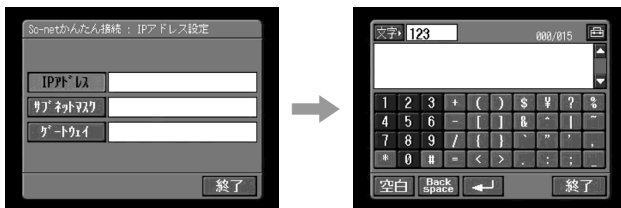

- 6** IPアドレスを入力する。  
文字入力の方法については、「文字入力のしかた (12ページ)」をご覧ください。

- 7** [完了] をタップする。  
So-netかんたん接続:IPアドレス設定画面に戻ります。

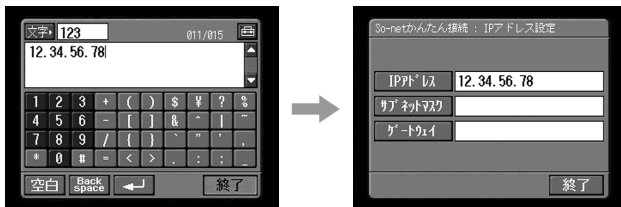

- 8** [サブネットマスク] をタップする。  
文字入力画面が表示されます。

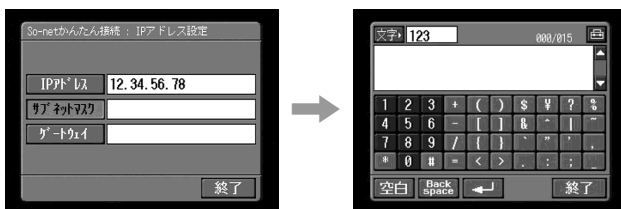

- 9** サブネットマスクを入力する。  
文字入力の方法については、「文字入力のしかた (12ページ)」をご覧ください。

## 10 [終了] をタップする。

So-netかんたん接続:IPアドレス設定画面に戻ります。

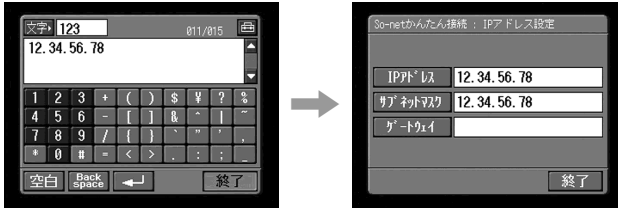

## 11 [ゲートウェイ] をタップする。

文字入力画面が表示されます。

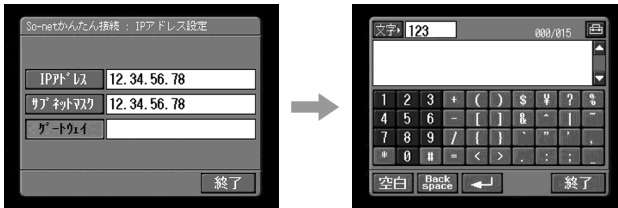

## 12 ゲートウェイを入力する。

文字入力の方法については、「文字入力のしかた」(12ページ)をご覧ください。

## 13 [終了] をタップする。

So-netかんたん接続:IPアドレス設定画面に戻ります。

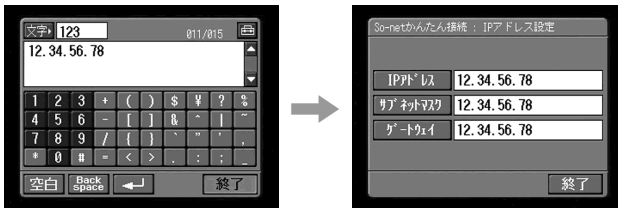

## 14 [終了] をタップする。

So-netかんたん接続:LAN接続設定画面に戻ります。

## 5 DNSサーバのアドレスを設定する

自動で取得する場合[自動で取得する]が選択されていることを確認してから、手順10へお進みください。詳しい内容は、[設定確認]を押して確認することができます。手動で設定する場合は以下の手順をおこなってください。

### 1 [手動で設定する]が選択されていることを確認する。

[手動で設定する]が選択されていないときは、[手動で設定する]をタップしてください。

○がチェックされて、●に変わります。

### 2 [設定]をタップする。

So-netかんたん接続:DNSサーバー設定画面が表示されます。

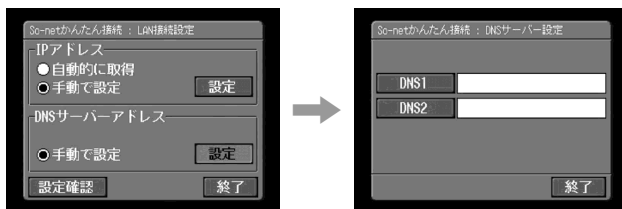

### 3 [DNS1]をタップする。

文字入力画面が表示されます。

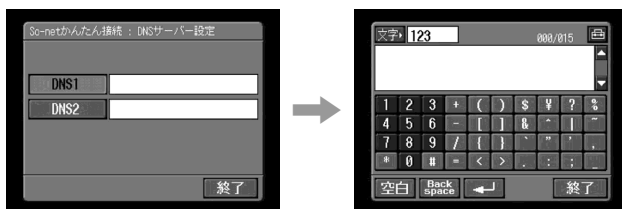

### 4 DNS1を入力する。

文字入力の方法については、「文字入力のしかた」(12ページ)をご覧ください。

♪ちょっと一言

DNS1サーバーは「ネームサーバー」、「プライマリDNSサーバー」、「プライマリネームサーバー」ともいいます。

### 5 [終了]をタップする。

So-netかんたん接続:DNSサーバー設定画面に戻ります。

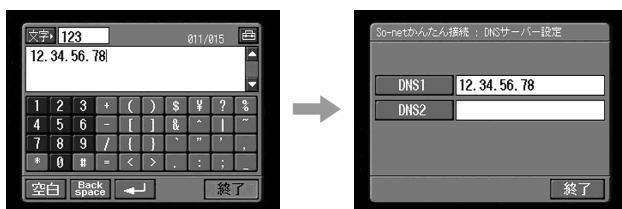

- 6 [DNS2] をタップする。  
文字入力画面が表示されます。

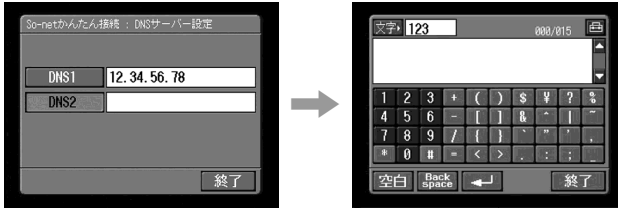

👁️ ちょっと一言

- DNSサーバアドレスが1つだけの場合もあります。その場合は、空欄のままでも構いません。
- DNS2は「セカンダリDNS」ともいいます。

- 7 DNS2を入力する。  
文字入力の方法については、「文字入力のしかた (12ページ)」をご覧ください。

- 8 [終了] をタップする。  
So-netかんたん接続:DNSサーバー設定画面に戻ります。

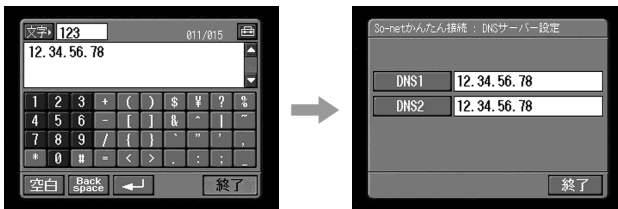

- 9 [終了] をタップする。  
So-netかんたん接続:LAN接続設定画面に戻ります。

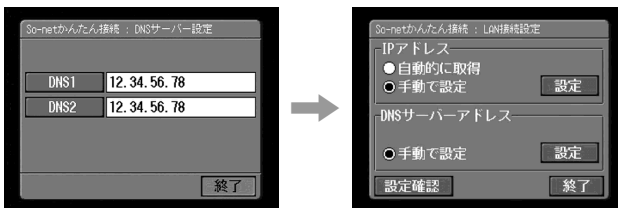

## 10 [ 終了 ] をタップする。

プロバイダ設定: So-netかんたん接続画面に戻ります。

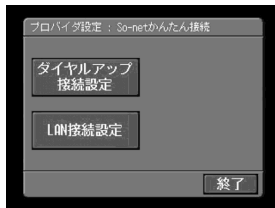
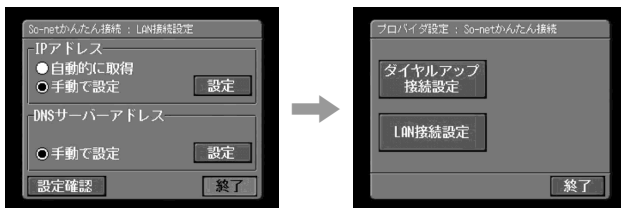

## 11 [ 終了 ] をタップする。

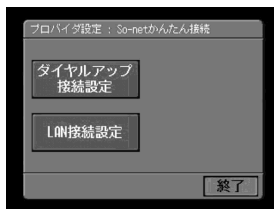
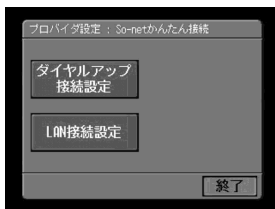

## 12 [ 終了 ] をタップする。

設定画面に戻ります。

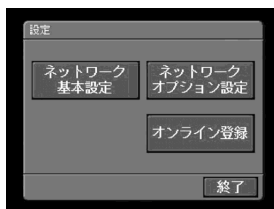

さらに詳細な設定をするときは「その他の設定をする - ネットワークオプション設定 ( 68 ページ )」をご覧ください。

## 一般プロバイダの設定をする

この設定は、携帯電話に静止画を送ったり(i-Jump)、Web上の専用アルバムを利用するために必要です。

利用しないお客様は、下記の**1**手順1~3をおこなった後、「**2**プロバイダを選ぶ」(58ページ)にお進みください。

ご注意

仮ID、仮パスワードの有効期限は30日間です。正式なカスタマーIDとパスワードが発行されたら、本機のカスタマーIDとパスワードを設定し直してください。

### **1** カスタマーIDおよびパスワードを設定する

#### **1** ネットワークメニューを表示する。

ネットワークメニューの表示方法については10ページをご覧ください。



#### **2** 「設定」をタップする。

設定画面が表示されます。

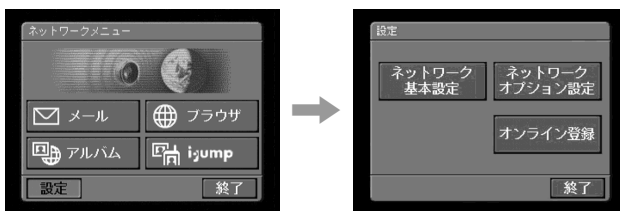

- 3** [ネットワーク基本設定] をタップする。  
ネットワーク基本設定画面が表示されます。

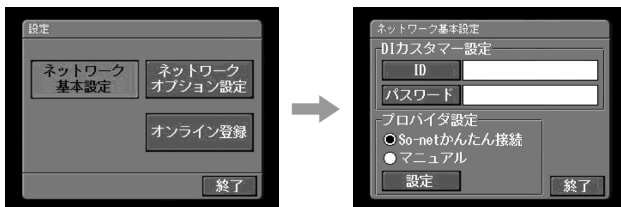

- 4** [ID] をタップする。  
文字入力画面が表示されます。

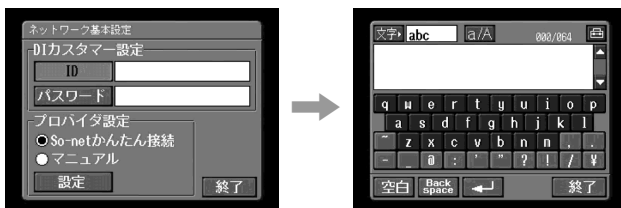

- 5** カスタマーIDを入力する。  
文字の入力方法については、「文字入力のしかた」(12ページ)をご覧ください。

- 6** [終了] をタップする。  
ネットワーク基本設定画面に戻ります。

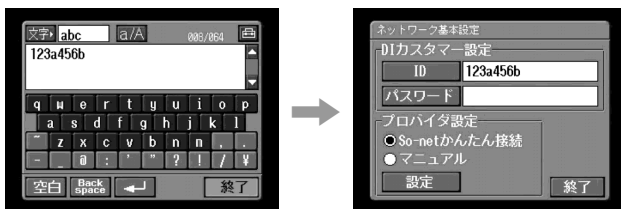

- 7** [パスワード] をタップする。  
文字入力画面が表示されます。

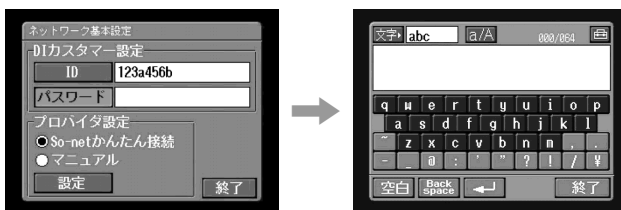



## 8 パスワードを入力する。

文字の入力方法は、「文字入力のしかた」(12ページ)をご覧ください。

ご注意

ネットワークオプション設定(68ページ)で「パスワード確認」にチェックが入っていると、「パスワード確認のチェックが入っています 設定できません 確認してください」というメッセージが表示され、パスワードを入力することができません。このときはチェックをはずしてください。

## 9 「終了」をタップする。

ネットワーク基本設定画面に戻ります。

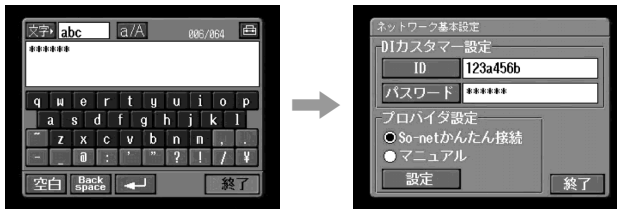

💡ちょっと一言

最初にパスワードを入力したときは文字がそのまま表示されますが、入力し終わると、「\*」で表示されます。入力し直す場合には、「\*」をすべて削除してからおこなってください。

## 2 プロバイダを選ぶ

### 1 [マニュアル] をタップする。

○がチェックされて、●に変わります。

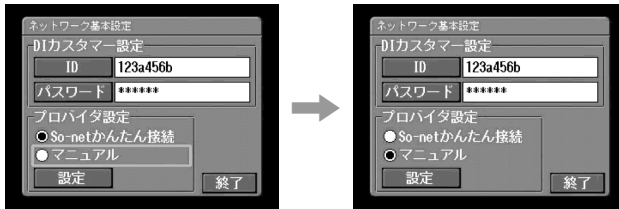

### 2 [設定] をタップする。

プロバイダ設定: マニュアル画面が表示されます。

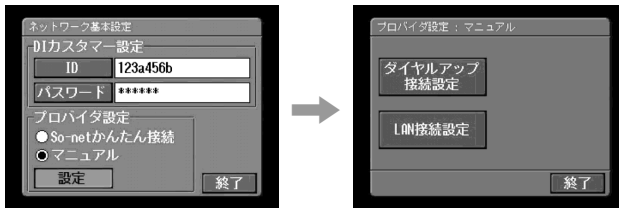

ダイヤルアップ接続でインターネットに接続する場合、59ページの**3**へお進みください。

LAN接続でインターネットに接続する場合、63ページの**4**へお進みください。

### 3 ダイヤルアップ接続設定をする

ご契約のプロバイダの設定方法をご覧になって設定してください。設定する項目の内容がよく分からないときは、ご契約しているプロバイダにお問い合わせください。

#### 1 [ダイヤルアップ接続] をタップする。

ダイヤルアップ接続設定画面が表示されます。

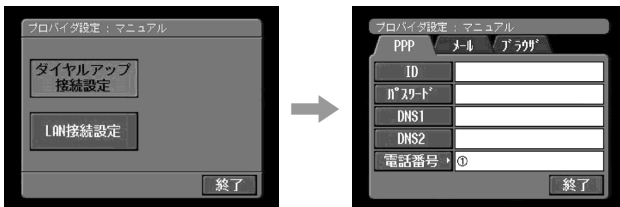

#### 2 プロバイダ設定: マニュアル画面のPPP設定画面を表示する。 PPP設定画面が表示されていないときは、「PPP」を選んでください。



#### 3 次の設定をおこなう。

ID: プロバイダから送られてきた資料をご覧になり、プロバイダにダイヤルアップ接続するとき使用するユーザー名を入力してください。

👁️ ちょっと一言

IDは「ユーザーID」、「PPPログイン名」、「ネットワークID」、「接続ログイン名」、「アカウント名」、「ログオン名」、「ユーザー名」などともいいます。

パスワード: プロバイダから送られてきた資料をご覧になり、プロバイダにダイヤルアップ接続(156ページ)するとき使用する、ログイン名に対するパスワードを入力します。

👁️ ちょっと一言

- このパスワードは「PPPパスワード」、「ネットワークパスワード」、「接続パスワード」などともいいます。
- パスワードの入力は、一般的に半角の英数字や記号などを使います。

DNS1:プロバイダから送られてきた資料をご覧になり、入力してください。

☝ちょっと一言

- DNS1サーバーは「ネームサーバー」、「プライマリDNSサーバー」、「プライマリネームサーバー」ともいいます。
- この項目が必要ないプロバイダもあります。詳しくは、プロバイダから送られてきた資料をご覧になるか、契約したプロバイダにお問い合わせください。

DNS2:前ページの「DNS1」以外のアドレスがプロバイダから送られてきた資料に書かれている場合は入力してください。DNSサーバーアドレスは1つだけのプロバイダもあります。この場合は、空欄のままかまいません。

☝ちょっと一言

DNS2は「セカンダリDNS」ともいいます。

電話番号①:プロバイダから送られてきた資料をご覧になり、もっとも都合のいいアクセスポイント(155ページ)の電話番号を入力してください。

電話番号②/電話番号③:必要に応じて入力します。

- 4** 「メール」をタップする。  
メール設定画面が表示されます。



ご注意

メール、ブラウザ設定画面は、ダイヤルアップ接続で設定するときと、LAN接続で設定するときと同じになります。

2つの設定を同時におこなうことはできません。

## 5 下記の設定をおこなう。

ユーザーID:POPサーバーにアクセスするためのユーザーIDを半角で入力してください。

パスワード:POPサーバーにアクセスするためのユーザーID名に対するパスワードを半角で入力してください。

電子メールを見るためには、「ユーザーID」とこの「パスワード」の両方が必要になります。

### 👁️ ちょっ一言

このパスワードは、「メールパスワード」、「メールサーバーパスワード」などともいいます。

アドレス:電子メールをやりとりするときのあなたの電子メールアドレスを入力してください。プロバイダから送られてきた資料には「XXXXX@XXXX.XX.XX」と記載されています。電子メールアドレスは、あなたの住所と同じ役割をします。

### 👁️ ちょっ一言

アドレスは、「E-Mailアドレス」、「Mailアドレス」、「メールアドレス」などともいいます。

POPサーバー:プロバイダから送られてきた資料をご覧になり、電子メールを受け取るサーバーのアドレスを入力してください。

### 👁️ ちょっ一言

POPサーバーは、「受信メールサーバー」、「メールサーバー」、「メール受信サーバー」、「POP3サーバー」などともいいます。

SMTPサーバー:プロバイダから送られてきた資料をご覧になり、電子メールを送信するサーバーのアドレスを入力してください。あなたが送った電子メールを受け取り、送り先の電子メールアドレスに送ります。

### 👁️ ちょっ一言

SMTPサーバーは「メールサーバー」、「SMTPメールサーバー」、「メール送信サーバー」などともいいます。「POPサーバー」と同じ場合もあります。

APOP:APOR(158ページ)を設定します。

- 6** 「ブラウザ」をタップする。  
ブラウザ設定画面が表示されます。



**ご注意**

メール、ブラウザ設定画面は、ダイヤルアップ接続で設定するときと、LAN接続で設定するときと同じになります。

2つの設定を同時におこなうことはできません。

- 7** 下記の設定をおこなう。  
プロキシ: プロキシサーバーのアドレスを入力します。  
ポート: プロキシサーバーのポート番号を入力します。  
プロバイダによっては、必要ない場合もあります。詳しくは、プロバイダから送られてきた資料をご覧ください。

- 8** [ 終了 ] をタップする。  
設定が完了し、ネットワーク基本設定画面に戻ります。

- 9** [ 終了 ] をタップする。  
設定画面に戻ります。

さらに詳細な設定をするときは「その他の設定をする - ネットワークオプション設定 (68ページ)」をご覧ください。

## 4 LAN接続設定をする

### 1 [LAN接続設定]をタップし、[LAN]をタップする。

LAN接続設定画面が表示されます。

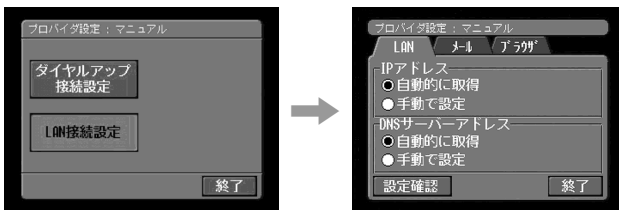

### 2 IPアドレスを設定する。

自動で取得する場合は、自動で取得するが選択されていることを確認してから、66ページの5へお進みください。詳しい内容は、[設定確認]を押して確認することができます。手動で設定する場合は以下の手順をおこなってください。

### 3 [手動で設定する]をタップする。

○がチェックされて、●に変わります。

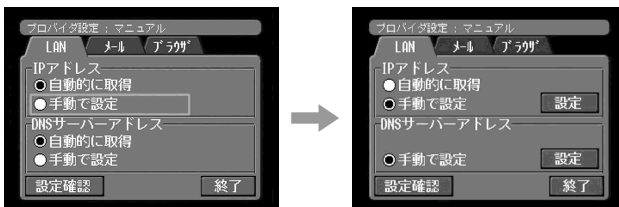

### 4 [設定]をタップする。

マニュアル:IPアドレス設定画面が表示されます。

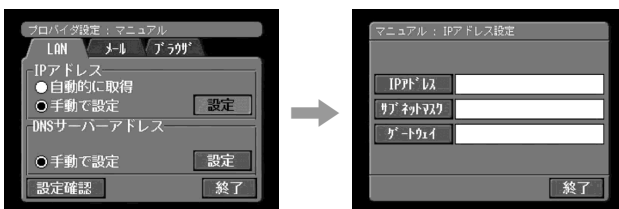

- 5** [IPアドレス] をタップする。  
文字入力画面が表示されます。

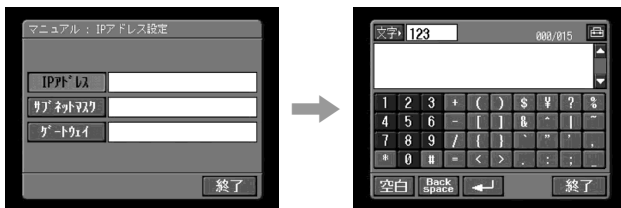

- 6** IPアドレスを入力する。  
文字入力の方法については、「文字入力のしかた (12ページ) をご覧ください。」

- 7** [終了] をタップする。  
マニュアル:IPアドレス設定画面に戻ります。

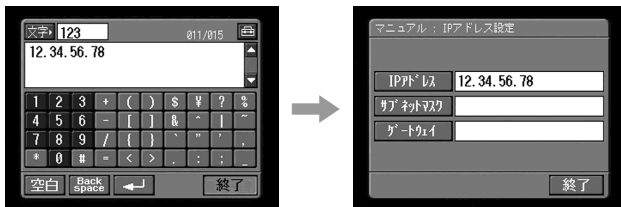

- 8** [サブネットマスク] をタップする。  
文字入力画面が表示されます。

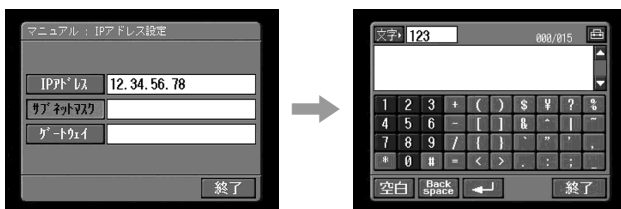

- 9** サブネットマスクを入力する。  
文字入力の方法については、「文字入力のしかた (12ページ) をご覧ください。」



## 10 [終了] をタップする。

マニュアル: IPアドレス設定画面に戻ります。

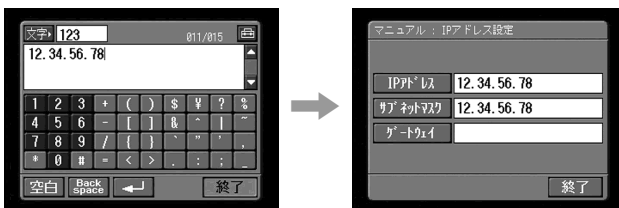

## 11 [ゲートウェイ] をタップする。

文字入力画面が表示されます。

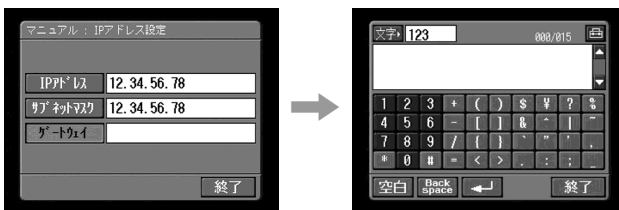

## 12 ゲートウェイを入力する。

文字入力の方法については、「文字入力のしかた」(12ページ)をご覧ください。

## 13 [終了] をタップする。

マニュアル: IPアドレス設定画面に戻ります。

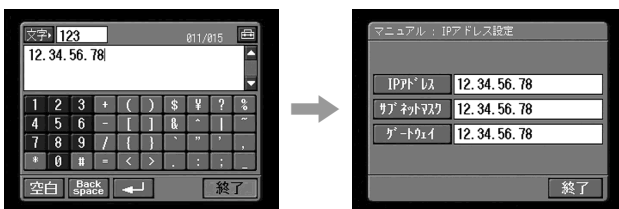

## 14 [終了] をタップする。

LAN接続設定画面に戻ります。

## 5 DNSサーバのアドレスを設定する

自動で取得する場合は「自動で取得する」が選択されていることを確認してから、「終了」をタップしてください。詳しい内容は、「設定確認」を押して確認することができます。手動で設定する場合は以下の手順をおこなってください。

- 1 「手動で設定する」が選択されていることを確認する。  
「手動で設定する」が選択されていないときは、「手動で設定する」をタップしてください。  
○がチェックされて、●に変わります。

- 2 「設定」をタップする。  
マニュアル:DNSサーバー設定画面が表示されます。

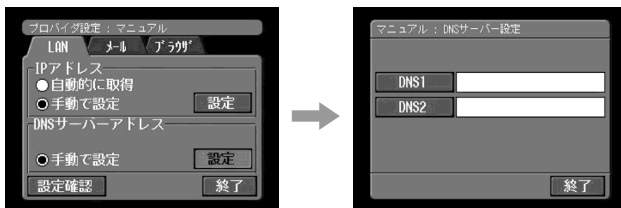

- 3 「DNS1」をタップする。  
文字入力画面が表示されます。

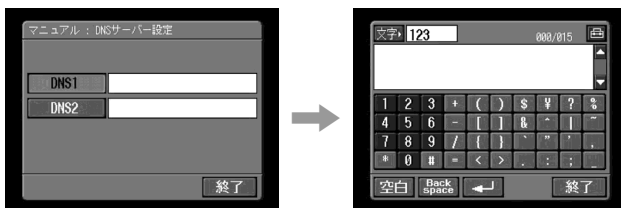

- 4 DNS1を入力する。  
文字入力の方法については、「文字入力のしかた」(12ページ)をご覧ください。

♪ちょっと一言

DNS1サーバーは「ネームサーバー」、「プライマリDNSサーバー」、「プライマリネームサーバー」ともいいます。

- 5 「終了」をタップする。  
マニュアル:DNSサーバー設定画面に戻ります。

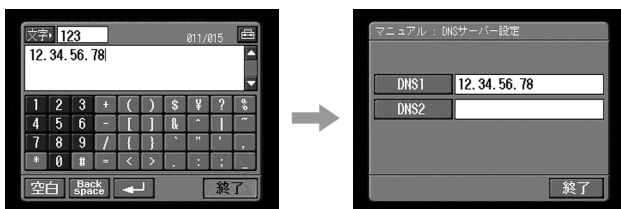

- 6 「DNS2」をタップする。  
文字入力画面が表示されます。

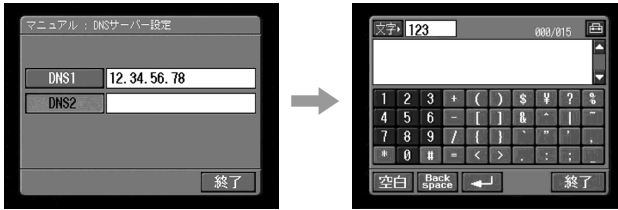

👁️ ちょっと一言

- DNSサーバアドレスが1つだけの場合もあります。その場合は、空欄のまま構いません。
- DNS2は「セカンダリDNS」ともいいます。

- 7 DNS2を入力する。  
文字入力の方法については、「文字入力のしかた」(12ページ)をご覧ください。

- 8 「終了」をタップする。  
マニュアル:DNSサーバー設定画面に戻ります。

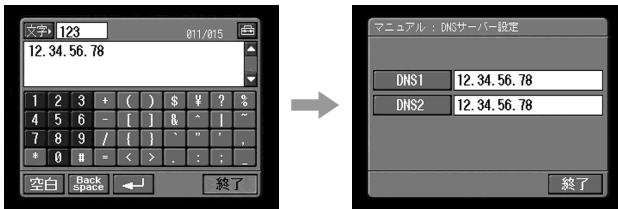

- 9 「メール」、「ブラウザ」の設定は、60ページから62ページの手順4～9をおこなってください。

ご注意

メール、ブラウザ設定画面は、ダイヤルアップ接続で設定するときと、LAN接続で設定するときと同じになります。

2つの設定を同時におこなうことはできません。

さらに詳細な設定をするときは「その他の設定をする - ネットワークオプション設定」(68ページ)をご覧ください。

## その他の設定をする ネットワークオプション設定

これまでに説明されているお買い上げ時の設定で本機をお使いになり、インターネットをすることができます。以下の設定は必要になった際にご覧ください。

- 1 ネットワークメニューを表示し、[設定] をタップする。  
設定画面が表示されます。

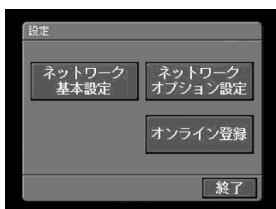

- 2 [ネットワークオプション設定] をタップする。  
ネットワークオプション設定画面が表示されます。

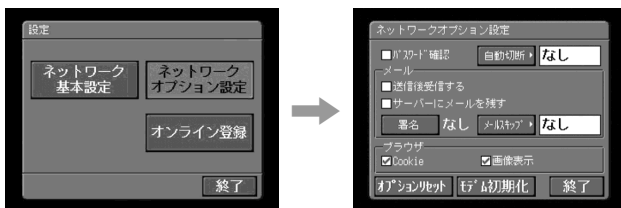

- 3 次の各項目を設定する。

**パスワード確認:**この項目にチェックを入れると、「So-netかんたん接続」のときDIカスタマー設定のパスワードが、「マニュアル」のときPPPのパスワードが削除されます。接続のたびにパスワードの入力が必要になります。

この項目をチェックしておくで、接続のたびにパスワードの入力を求められます。ダイヤルアップ接続をご利用の場合、知らないうちに他人に使われて電話料金がかかることを防ぐことができます。

### ご注意

この項目にチェックが入っていると、以下のパスワードを設定することができません。

- DIカスタマー設定のパスワード(「So-netかんたん接続」のとき)
- PPPのパスワード(「マニュアル」のとき)

**自動切断:**ダイヤルアップ接続をご利用の場合、プロバイダと接続した状態で通信が一定時間(1分、2分、5分、15分、30分)おこなわれなかった場合、自動的にプロバイダとの接続を中止するかどうか選びます(LAN接続の場合は、自動切断されません)。

### ご注意

ダイヤルアップ接続をご利用の場合、閲覧するページによっては、電話回線が自動切断されない場合があります。このとき、手動で電話回線を切断してください。(94、137ページ)

### メール

送信後受信する:電子メール送信後、受信するかどうかを選びます。  
サーバーにメールを残す:受信した電子メールをサーバーに保存するかどうかを選びます。ほかの機器(パソコンなど)で同じ電子メールを受信したいときは、チェックを入れてください。

### ご注意

チェックをしないで電子メールを受信すると、電子メールの種類によっては受信できずにサーバーから消えてしまうものもあります。詳しくは、「[サーバーにメールを残す]」について(70ページ)をお読みください。

署名:送信メールに署名を付ける場合、署名の文章を設定します(106ページ)。

メールスキップ:一定サイズ(50KB、200KB、500KB)以上の受信メールを受信しない設定にする(スキップする)かどうかを選びます。

### ブラウザ

Cookie:クッキーを受け付けるかどうかを選びます。お買い上げ時は受け付けるように設定されています。利用者識別のための情報をやり取りしたくないときは、チェックをはずしてください。

画像表示:ホームページを見るときに、画像を表示するかどうか選べます。お買い上げ時は表示するように設定されています。

オプションリセット:この項目を選んで決定すると、ネットワークオプション設定の内容がリセットされます。ただし、「署名」と「モデム初期化」はリセットされません。

### ご注意

設定をリセットするときに、確認画面は出ません。

モデム初期化:モデム初期化文字列を設定することができます。お使いのモデム側に特に指定がなければ、設定する必要はありません。

### ご注意

設定内容に誤りがあると接続することができません。

このとき、画面に「応答がありません 接続できませんでした」というメッセージが表示されます。

**4** [終了] をタップする。  
設定画面に戻ります。

[サーバーにメールを残す]について

[サーバーにメールを残す]のチェックがはずれている場合、受信した電子メールはサーバーに残りません。ただし、以下の場合、受信しようとする電子メールにより対応が異なります。

エラーメッセージ*	原因/対策
保存できる大きさをこえました メモリースティックに入りません	“メモリースティック”に入りきらない電子メールを受信した。 <sup>1)</sup> →このメッセージの電子メールを削除し、“メモリースティック”中の不要な受信メールまたは画像ファイルを削除してからもう一度受信する。 →空き容量のある“メモリースティック”を入れてもう一度受信する。
メールスキップしました	[メールスキップ]の設定値よりサイズが大きい電子メールを受信した。 <sup>1)</sup> →本機以外のパソコンなどで受信する。 →このメッセージの電子メールを削除し、[メールスキップ]の設定を解除してもう一度受信する。
保存対象外の添付を削除	対象外の拡張子の付いたファイルが添付されている電子メールを受信した。 <sup>2)</sup> →対象外の拡張子ファイルは受信できません。
制限以上の本文を削除しました	本文が全角2000文字をこえる電子メールを受信した。 <sup>2)</sup> →全角2000文字をこえる文字は確認することができません。 <sup>3)</sup>
フォルダエラー 添付を削除	→違う“メモリースティック”を入れて受信し直してください。

\* エラーメッセージは、電子メールの本文に表示されます。

- 1) [サーバーにメールを残す]をチェックしないで電子メールを受信してもサーバーに受信メールが残ります。(パソコンなどで受信することができません。)
- 2) [サーバーにメールを残す]をチェックしないで電子メールを受信するとサーバーに受信メールが残りません。(パソコンなどで受信することはできません。)
- 3) 改行が含まれる電子メールは、受信できる文字数が全角2000文字より少なくなります。

## 携帯電話に静止画を送る

### i-Jump

カスタマーご登録をおこなっていただくとご利用できます。

i-Jumpサービスは、本機で撮影した静止画にメッセージを添えて対応携帯電話\*へ送信することができるサービスです。

ご利用の規約につきましては本書の巻末(168ページ)に記載されている「i-Jumpサービスご利用規約」を必ずお読みください。

\* 携帯電話によっては対応していないものもあります。詳しくは、i-Jumpサービスホームページ <http://www.sony.co.jp/i-Jump/> をご覧ください。

#### ☺ちょっと一言

送信する静止画は、画像サイズを640×480に設定してから、撮影することをおすすめします。

画像サイズの設定について詳しくは、本体の取扱説明書の「“メモリースティック”に静止画を撮る」をご覧ください。

### 1 静止画を選ぶ

#### 準備

添付する静止画が記録されている“メモリースティック”を本機に入れておいてください。

#### 1 ネットワークメニューを表示する。

ネットワークメニューの表示方法については10ページをご覧ください。



- 2 [ 囀 i-Jump ] をタップする。  
i-Jump送信画面が表示されます。

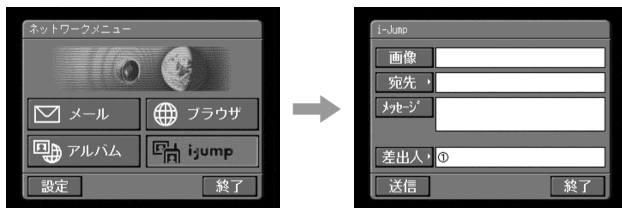

- 3 [ 画像 ] をタップする。  
“メモリースティック”に記録されている静止画がインデックス画面で表示されます。

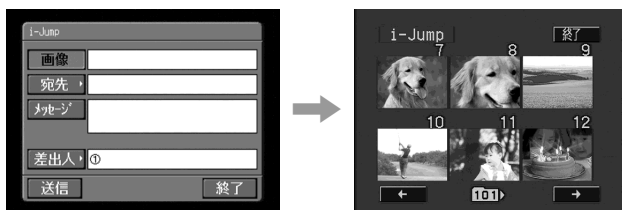

- 4 静止画を選ぶ。  
添付したい静止画を1枚タップしてください。  
選択された静止画にはチェックマーク(✓)が付き、「決定しますか？」のメッセージが表示されます。



#### ご注意

- 動画を送ることはできません。
- 本機で撮影した静止画以外は送信できないことがあります。

インデックス画面のページを切り換えるには  
前の6枚や後の6枚を見たいときは、画面下の [ ← または → ] をタップしてください。ページが切り換わります。



- 5 [決定] をタップする。  
i-Jump送信画面に戻ります。



選択した静止画を選び直すには  
[画像] をタップすると手順4の画面に戻ります。[取消] をタップしてからもう一度静止画を選び直してください。

## 2 宛先を入力する

電子メールアドレスは、半角文字で正確に入力してください。

### 1 [宛先] をタップする。

登録されているアドレスの一覧が表示されます。  
一覧にはアドレス帳に登録されているアドレスが表示されます。  
アドレス帳については「アドレス帳を使いこなす (108ページ)」をご覧ください。  
一覧に表示されているアドレスから選ぶときは、手順5に進んでください。

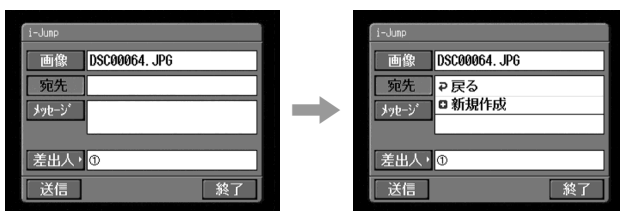

#### 💡 ちょっと一言

- アドレスの一覧には、最後に使用したアドレスが「戻る」、 「新規作成」に続いて表示されます。
- アドレスは過去に選択した履歴順です。

## 2 「新規作成」をタップする。

文字入力画面が表示されます。

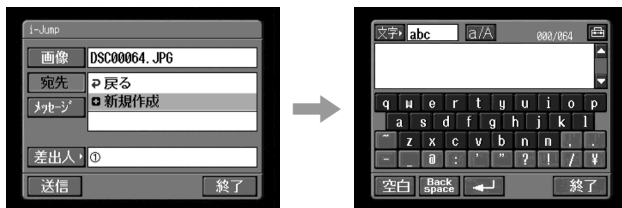

## 3 送信する相手の電子メールアドレスを入力する。

文字の入力方法は、「文字入力のしかた(12ページ)をご覧ください。

## 4 [終了]をタップする。

i-Jump送信画面に戻ります。

新しく入力した電子メールアドレスがアドレスの一覧に追加され、  
チェックボックスにチェックマーク(☑)が入ります。

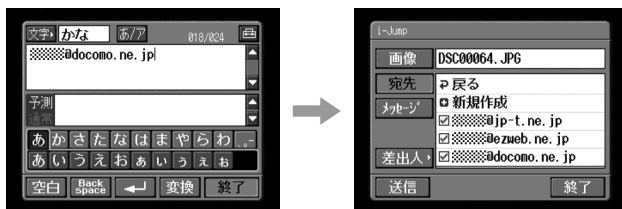

## 5 ほかに送信するときは、送信する相手をタップする。

選択したアドレスのチェックボックスにチェックマーク(☑)が入ります。

♪ちょっと一言

一度に送信できる件数は50件までです。

## 6 「戻る」をタップする。

i-Jump送信画面に戻ります。

ご注意

アドレス帳に既に50件登録されているときは、使用履歴の古いものから上書きされます。このとき、「アドレス帳がいっぱいです 追加できません XXXに 上書きしますか?」という確認メッセージが表示されます。そのアドレスに上書きしても良いときは、[OK]をタップしてください。キャンセルしたときは、アドレス帳から不要なアドレスを削除してから新しい電子メールアドレスを入力してください。

### 3 メッセージを入力する

メッセージを入力してください。

- 1 [メッセージ] をタップする。  
文字入力画面が表示されます。

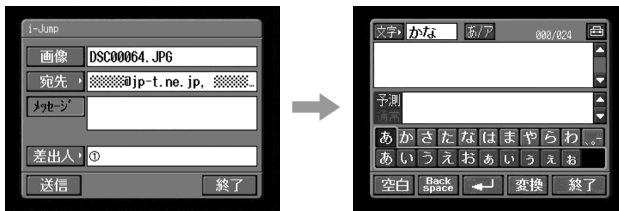

- 2 本文を入力する。

文字の入力方法については、「文字入力のしかた (12ページ)」をご覧ください。

ご注意

使用できる文字数は、最大で全角50文字までです。

- 3 [終了] をタップする。  
i-Jump送信画面に戻ります。

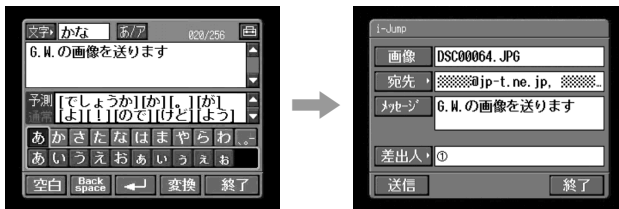

入力したメッセージを確認、修正するには  
手順1からやり直してください。

## 4 差出人を入力する

送信するメッセージの差出人を入力します。

差出人は、携帯電話に送られるメッセージの本文中に表示されます。差出人を入力しないと、「送信できません 差出人を入力してください」というエラーメッセージが表示され、お知らせメッセージを送信できません。差出人はお知らせメールの「様より画像をお預かりしています」の「」に入力されます。

### 1 「差出人」をタップする。

登録されている差出人の一覧が表示されます。

一覧には差出人が表示されます(最大3件まで)。

一覧に表示されている差出人から選ぶときは、選択したい差出人をタップし、手順5に進んでください。

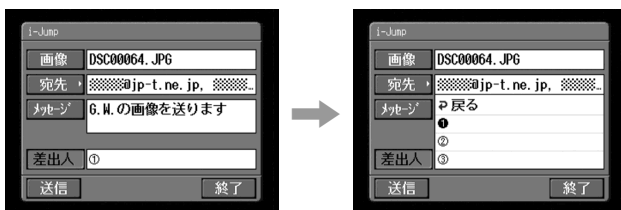

### 2 「①」をタップする。

文字入力画面が表示されます。

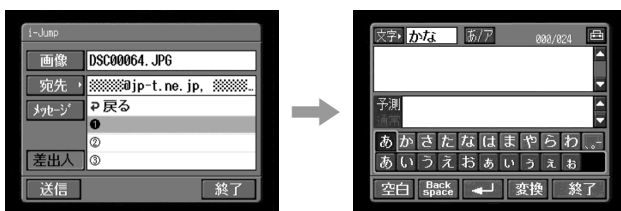

☺ ちょっと一言

②、③の欄にも入力できます。仕事用、遊び用など使い分けをすることができます。

### 3 差出人を入力する。

文字の入力方法は、「文字入力のしかた」(12ページ)をご覧ください。

ご注意

使用できる文字数は、最大で全角8文字です。

- 4 [終了] をタップする。  
i-Jump送信画面に戻ります。



## 5 送信する

接続する通信機器を接続可能な状態にしてから、以下の手順をおこなってください。詳しくは、接続する通信機器の取扱説明書をご覧ください。

- 1 [送信] をタップする。  
接続確認の画面が表示されます。



- 2 [接続] をタップする。

ダイヤルアップ接続をご利用の場合は、接続確認の画面に表示された番号にダイヤルします。違う電話番号に接続するときには「電話番号」を選んで、タップしてください。登録されている電話番号の一覧が表示されます。接続したい電話番号をタップしてください。選択した電話番号に設定されます。ホテルなどで外線をお使いになるときは、外線発信番号のチェックボックスに✓を入れて、外線発信番号を入力してください。

LAN接続をご利用の場合は、接続確認の画面が表示されないことがあります。

送信が完了すると、「画像をお預かりしました」というメッセージが表示され、電話回線が自動的に切断されます。



- 3** [OK]をタップする。  
i-Jump送信画面に戻ります。

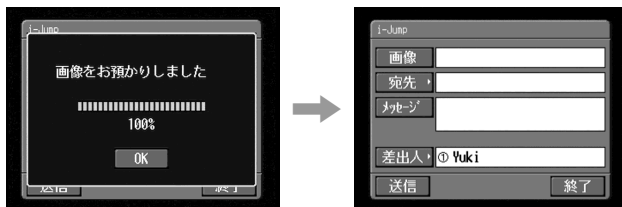

接続を途中で中止するには  
送信中に、[キャンセル]をタップしてください。

# Webに自分のアルバムを作る

## Web上の専用アルバム

Web上の専用アルバムで、インターネットを使ってネットワーク上のサーバーに好きな静止画や動画をアップロード(155ページ)して保管したり、インターネット上で公開することができます。

Web上の専用アルバムはイメージステーションを利用しています。

イメージステーションについては、イメージステーションのホームページ( <http://www.imagestation.jp/> )をご覧ください。

Web上の専用アルバムでは、アップロードした静止画や動画をアルバムにして簡易ホームページとして見せたり、そのアルバムのURL(158ページ)を記入した電子メールを「招待状」として家族や友人に送ることができます。

専用アルバムへはパソコンからもアクセスすることができます。パソコンからアクセスするには、ご登録いただいたカスタマーIDとパスワードでイメージステーションのホームページにログイン(157ページ)してください。また、イメージステーションのホームページにログインすると「ニックネーム」を登録することができます。

「ニックネーム」とは、イメージステーション内で使用されるお客様のニックネームです。登録をすると、ご利用のアルバムがパソコンで開かれたときおよびパソコンや本機から出す招待状の電子メール本文に、この名前が記載されます。

### ご注意

携帯電話を使って接続する場合、ファイルサイズによってはアップロード、閲覧、編集ができないことがあります。

## 画像をアップロードする

Web上の専用アルバムでは静止画や動画をアップロードしたり、招待状(電子メール)を送ったりすることができます。

撮影した静止画や動画をアップロードして、招待状(電子メール)を送る手順を説明します。

動画を送信する場合は、イメージステーション側に容量の制限があります。詳しくは、イメージステーションのホームページ(<http://www.imagestation.jp/>)をご覧ください。

### 準備

アップロードしたい静止画や動画が記録されている“メモリースティック”をあらかじめ本機に入れておいてください。

## 1 アルバムを選ぶ

最初に静止画や動画をアップロードするアルバムを選びます。

### 1 ネットワークメニューを表示する。

ネットワークメニューの表示方法については10ページをご覧ください。



### 2 [📁 アルバム] をタップする。

アルバム画面が表示されます。

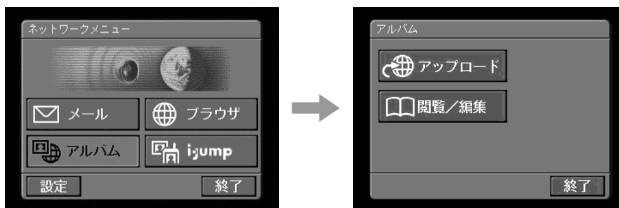



- 3 [  アップロード ] をタップする。  
アルバム:アップロード画面が表示されます。

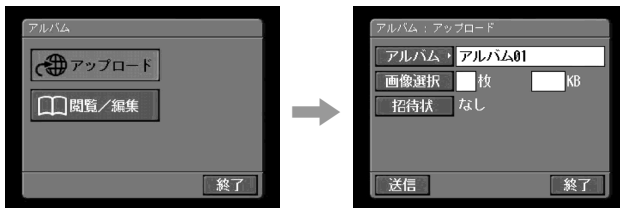

- 4 [ アルバム ] をタップする。  
アルバムの一覧が表示されます。

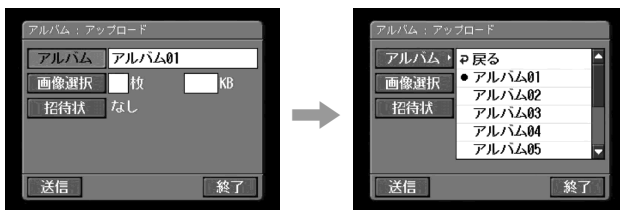

- 5 静止画や動画をアップロードしたいアルバムの番号をタップする。

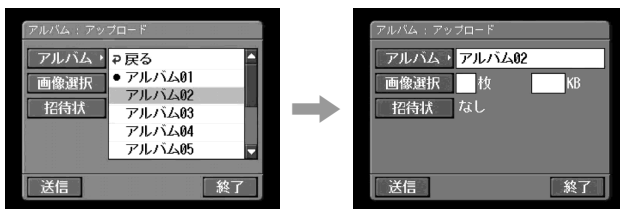

👁️用意されているアルバムは  
アルバムは01から10まであります。

## 2 アップロードする静止画や動画を選ぶ

次にアップロードする静止画や動画を選びます。

### 1 [画像選択]をタップする。

“メモリースティック”に記録されている静止画や動画がインデックス画面で表示されます。



### 2 静止画や動画を選ぶ。

アップロードしたい静止画や動画を選択して、タップしてください。選択された静止画や動画にはチェックマーク(✓)が付きます。



インデックス画面のページを切り換えるには

前の6枚や後の6枚を見たいときは、画面下の「←」または「→」をタップしてください。ページが切り換わります。

### 3 手順2を繰り返して、アップロードしたい静止画や動画を選ぶ。

ご注意

- 一度にアップロードできる静止画や動画は99枚、ファイルサイズは合計3M (3072K)バイトまでです。
- 複数のアルバムに対して同時に静止画や動画をアップロードすることはできません。

#### 4 [決定] をタップする。

アルバム: アップロード画面に戻ります。選択された静止画や動画の枚数とファイルサイズの合計が表示されます。

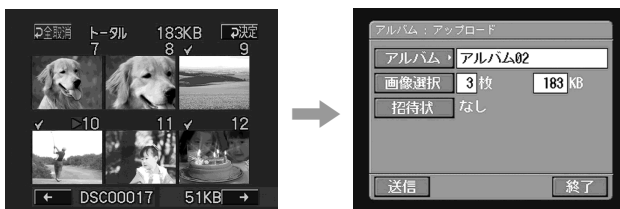

アップロードのみおこなう場合は、「5 アップロードする (86ページ)」に進んでください。

### 3 招待状 (電子メール) を送る

アルバムの招待状 (電子メール) を送る相手を選びます。

#### 1 [招待状] をタップする。

アルバム: 招待状画面が表示されます。

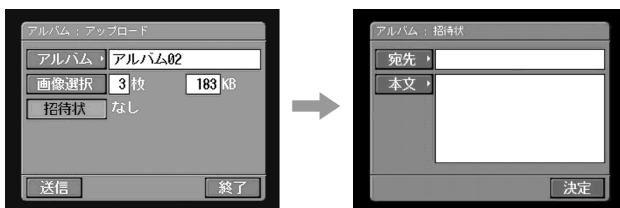

#### 2 [宛先] をタップする。

宛先の一覧が表示されます。

一覧にはアドレス帳に登録されている相手が表示されます。

アドレス帳については、「アドレス帳を使いこなす (108ページ)」をご覧ください。

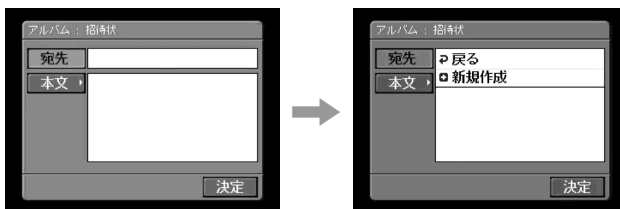

一覧に表示されている宛先を選ぶときは、手順6に進んでください。

👁️ ちょっと一言

- 宛先の一覧には、最後に使用した宛先が「戻る」, 「新規作成」の次に表示されます。
- 宛先は過去に選択した履歴順です。

### 3 「新規作成」をタップする。

文字入力画面が表示されます。

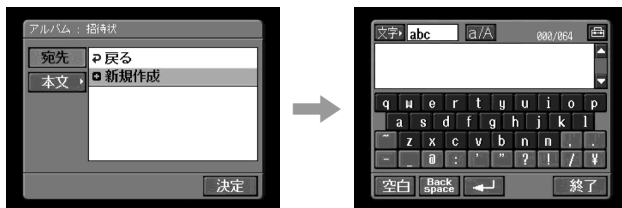

### 4 送信する相手の電子メールアドレスを入力する。

文字の入力方法については、「文字入力のしかた(12ページ)をご覧ください。

### 5 [終了]をタップする。

アルバム:招待状画面に戻ります。

新しく入力した電子メールアドレスが宛先の一覧に追加され、チェックボックスにチェックマーク(☑)が付きます。

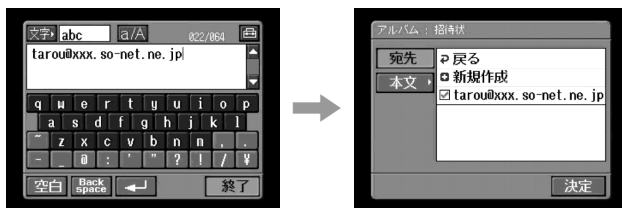

### 6 ほかに送信するときは、招待状を送る相手をタップする。

選択した相手のチェックボックスにチェックマーク(☑)が付きます。

### 7 「戻る」をタップする。

アルバム:招待状画面に戻ります。

#### ご注意

アドレス帳に50件登録されているときは、履歴の古いものから上書きされます。このとき、「アドレス帳がいっぱいです 追加できません XXXに 上書きしますか?」という確認のメッセージが表示されます。上書きしても良いときは、[OK]をタップしてください。キャンセルしたときは、アドレス帳から不要なアドレスを削除してから新しい電子メールアドレスを入力してください。

## 4 招待状(電子メール)の本文を入力する

招待状(電子メール)の本文を入力してください。過去に作成した本文(6件)を選んだり、選んだ本文を修正して本文に使用することもできます。

### 1 [本文]をタップする。

本文の一覧が表示されます。

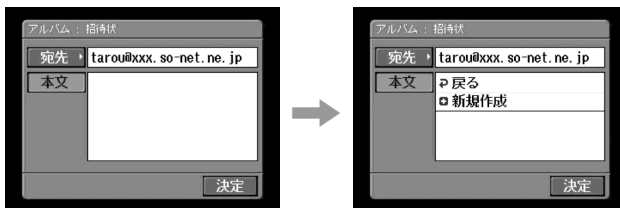

過去に作成した本文を選ぶときは、一覧に表示されている本文を選んで、タップしてください。

編集しない場合は、[決定]をタップしてください。本文を選んだら、

「5 アップロードする(86ページ)に進んでください。

選択した本文を修正するときは、[編集]をタップしてください。文字入力画面が表示されます。それから、手順3に進んでください。

### 2 「+ 新規作成」をタップする。

文字入力画面が表示されます。

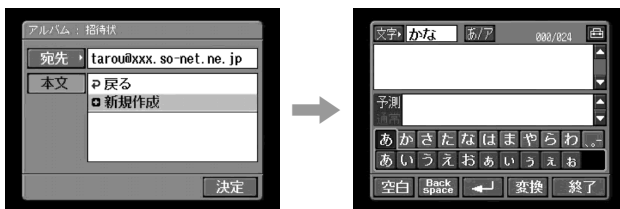

### 3 本文を入力する。

文字の入力方法は、「文字入力のしかた(12ページ)をご覧ください。

ご注意

使用できる文字数は、最大で全角256文字までです。

#### 4 [終了] をタップする。

アルバム:招待状画面に戻ります。

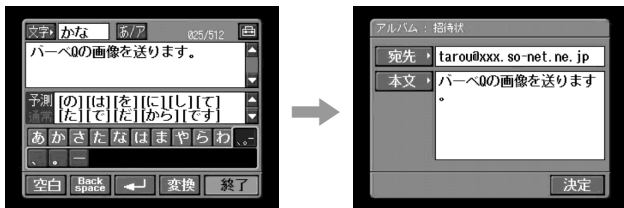

#### 5 [決定] をタップする。

アルバム:アップロード画面に戻ります。

招待状に「あり」と表示されます。

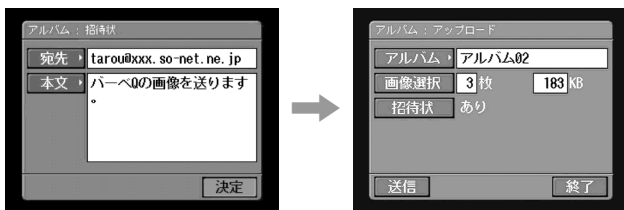

### 5 アップロードする

接続する通信機器を接続可能な状態にしてから、以下の手順をおこなってください。詳しくは、通信機器の取扱説明書をご覧ください。

#### 1 [送信] をタップする。

接続確認の画面が表示されます。



ダイヤルアップ接続をご利用の場合は、接続確認の画面に表示された番号にダイヤルします。違う電話番号に接続するとき[電話番号] をタップしてください。登録されている電話番号の一覧が表示されます。接続したい電話番号をタップしてください。選択した電話番号に設定されます。ホテルなどで外線をお使いになるときは、外線発信番号のチェックボックスに✓を入れて、外線発信番号を入力してください。LAN接続をご利用の場合は接続ダイアログ表示されないことがあります。

## 2 [ 接続 ] をタップする。

指定された番号にダイヤルします。

アップロードが完了すると、「アップロードを完了しました」というメッセージが表示されます。



## 3 [ OK ] をタップする。

アルバム: アップロード画面に戻ります。

アップロードを途中で中止するには

アップロード中に [ キャンセル ] をタップしてください。

招待状 (電子メール) だけを送るには

アルバムの招待状 (電子メール) だけを送ることができます。

以下の手順でおこなってください。

「**1** アルバムを選ぶ」(80ページ)

「**3** 招待状 (電子メール) を送る」(83ページ)

「**4** 招待状 (電子メール) の本文を入力する」(85ページ)

「**5** アップロードする」(86ページ)

「招待状送信を完了しました」というメッセージが表示され、招待状 (電子メール) だけが送信されます。

## Web上の専用アルバムを閲覧・編集する

Web上の専用アルバム上に保存してあるアルバムを見たり、アルバムの静止画や動画をダウンロード(156ページ)することができます。

### 1 アルバムの静止画や動画を見る

- 1 ネットワークメニューを表示する。  
ネットワークメニューの表示方法については10ページをご覧ください。



- 2 [アルバム] をタップする。  
アルバム画面が表示されます。

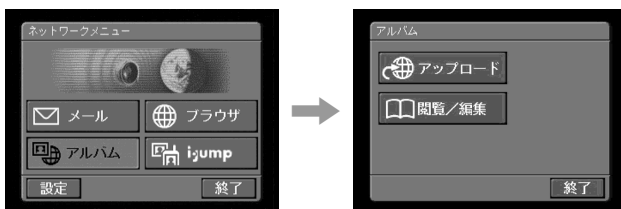

- 3 接続する通信機器を接続可能な状態にする。  
詳しくは、通信機器の取扱説明書をご覧ください。

- 4 [閲覧/編集] をタップする。  
接続確認の画面が表示されます。





## 5 [接続] をタップする。

ダイヤルアップ接続をご利用の場合は、接続確認の画面に表示された番号にダイヤルします。違う電話番号に接続するときには「電話番号」をタップしてください。登録されている電話番号の一覧が表示されます。接続したい電話番号をタップしてください。選択した電話番号に設定されます。ホテルなどで外線をお使いになるときは、外線発信番号のチェックボックスに✓を入れて、外線発信番号を入力してください。LAN接続をご利用の場合は、接続確認の画面が表示されないことがあります。

接続が完了すると、アルバムの一覧が表示されます。

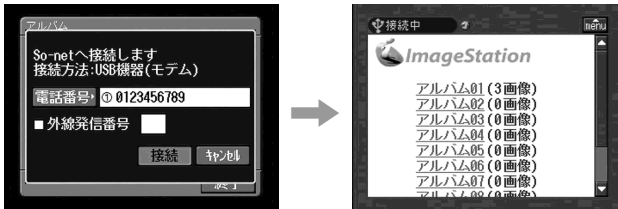

## 6 閲覧・編集したい静止画や動画があるアルバムの番号をタップする。

画像がインデックス画面で表示されます。

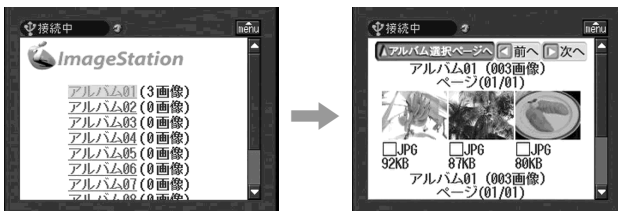

ほかの静止画や動画を見るには、画面上の「前へ」または「次へ」を、ほかのアルバムを見るには「アルバム選択ページへ」をタップします。

## 7 インデックス画面の静止画や動画をタップする。

静止画や動画が拡大表示されます。

### 👁️ちょっと一言

Web上の専用アルバムの画像の閲覧・編集を終了させたい場合は、画面右上のメニューボタン「menu」をタップして、メニューバーを表示し、「終了」をタップしてください。

## 2 Web上の専用アルバムの静止画や動画をダウンロードする

### 準備

- “メモリースティック”の誤消去防止スイッチの「LOCK」は解除しておいてください。
- 静止画や動画をダウンロードするときは、静止画や動画を保存する“メモリースティック”を本機に入れておいてください。

### 1 ダウンロードしたい静止画や動画を選ぶ。

静止画や動画を選ぶときは、下記の2種類の方法から選ぶことができます。

インデックス画面から選ぶ:

複数の静止画や動画を選んで、一度にダウンロードすることができます。詳しくは、「インデックス画面で静止画や動画を選ぶ(91ページ)」をご覧ください。

シングル画面で選ぶ:

1枚の画像を表示し、静止画や動画を確認してからダウンロードできます。詳しくは、「シングル画面で静止画や動画を選ぶ(92ページ)」をご覧ください。

### 2 静止画や動画の枚数と容量を確認する。

静止画や動画を1枚選んだとき

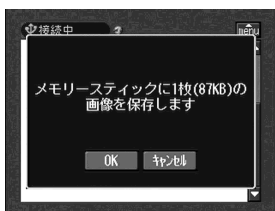

静止画や動画を複数選んだとき

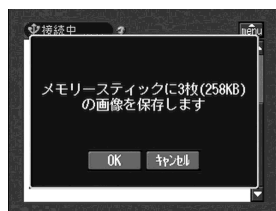

キャンセルするときは  
[キャンセル]をタップしてください。

### 3 [OK]をタップする。

「ダウンロード中」というメッセージが表示されます。ダウンロードが終了すると、「ダウンロードを完了しました」と表示されます。

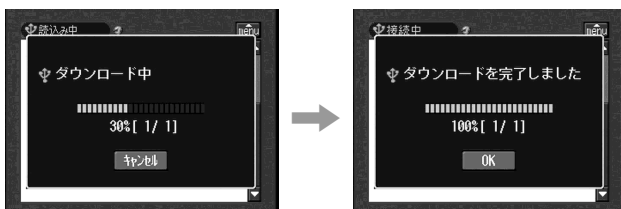

#### 4 [OK] をタップする。

インデックス画面またはシングル画面に戻ります。

ダウンロードをキャンセルするには

ダウンロード中に、[キャンセル] をタップしてください。

ダウンロードしたファイルを見るには

ネットワークメニューを終了し、本機で「メモリースティック」に記録した静止画や動画を見る手順をご覧ください。ダウンロードしたファイルは、「メモリー/ネットワーク」モード、「カメラ」モードで最後に撮影、または記録された静止画や動画のあとに保存されます。

ご注意

- 静止画や動画をダウンロード中は、「メモリースティック」を取り出さないでください。
- 手順4でインデックス画面に戻ったときは、静止画や動画のチェックマークは入ったままです。
- 「JPG」と「MPG」のファイルのみダウンロードできます。
- パソコンで加工した静止画や動画や他機で撮影した静止画や動画をダウンロードした場合、正しく再生できない場合があります。

### インデックス画面で静止画や動画を選ぶ

#### 1 ダウンロードしたい静止画や動画のチェックボックスをタップする。

選択した静止画や動画のチェックボックスにチェックマーク(☑)が入ります。

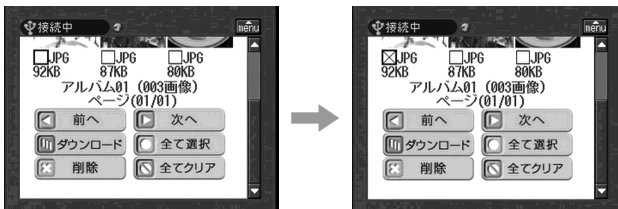

#### 2 ほかの静止画や動画も選ぶときは、手順1を繰り返す。

#### 3 [ダウンロード] をタップする。

確認画面が表示されます。

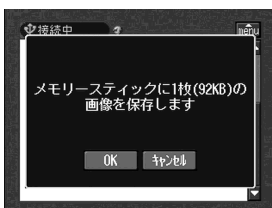

静止画や動画をすべて選択するには

[  全て選択 ] をタップしてください。

選択した静止画や動画をキャンセルするには

選択した静止画や動画のチェックボックスをもう一度タップしてください。

選択した静止画や動画をすべてキャンセルするには

[  全てクリア ] をタップしてください。

アルバム選択画面に戻るには

[  アルバム選択ページへ ] をタップしてください。

## シングル画面で静止画や動画を選ぶ

1枚の静止画や動画を表示し、静止画や動画を確認してからダウンロードできます。



ダウンロードが完了すると

画面に「ダウンロードを完了しました」というメッセージが出ます。

[ OK ] をタップしてください。

**1** インデックス画面が表示されているとき、拡大したい静止画や動画をタップする。

静止画や動画がシングル画面で表示されます。

**2** そのほかの静止画や動画を選ぶときは、[ 前へ  ] または [  次へ ] をタップする。



**3** [  ダウンロード ] をタップする。

確認画面が表示されます。

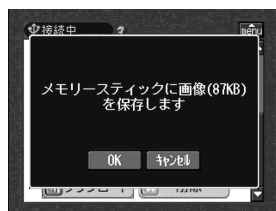

シングル画面からインデックス画面へ戻るときは

[ ▲ インデックスへ ] をタップしてください。

アルバム選択画面へ戻るには

[ ▲ アルバム選択へ ] をタップしてください。



## 静止画や動画をアルバムから削除する

アルバムの静止画や動画を削除します。

インデックス画面で削除するとき

インデックス画面で静止画や動画を複数選択し、削除することができます。

「インデックス画面で静止画や動画を選ぶ ( 91 ページ ) の手順2の後で

[ ☒ 削除 ] をタップしてください。

確認画面が表示されます。削除してもよければ、[ OK ] をタップしてください。インデックス画面に戻ります。

シングル画面で削除するとき

「シングル画面で静止画や動画を選ぶ ( 92 ページ ) の手順2の後で [ ☒ 削除 ] をタップしてください。

確認画面が表示されます。削除してもよければ、[ OK ] をタップしてください。

アルバムから静止画や動画がすべてなくなると

「このアルバムには画像がありません。」というメッセージが表示されます。

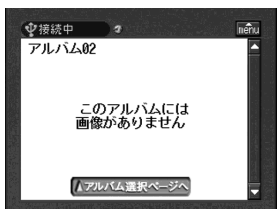

[ ▲ アルバム選択ページへ ] をタップしてください。アルバムの一覧に戻ります。

## Web上の専用アルバムの閲覧・編集を終了する

### 閲覧・編集を終了する

- 1 メニューバーが表示されていないときは、画面右上のメニューボタン  をタップして、メニューバーを表示する。



- 2  (終了) をタップする。

Web上の専用アルバムが終了します。

ダイヤルアップ接続されているお客様は電話回線も切断されます。

### 回線だけを切断する

 (回線切断) をタップしてください。

回線だけが切断されます。

#### ☺ ちょっと一言

切断だけをおこなえば、表示されているアルバムを続けてご覧いただけます。

ダウンロードや削除、ほかのアルバムを見るなどの操作をすると、接続メッセージが表示されます。[ 接続 ] をタップしてください。

# 電子メールを使う

ここでは、電子メールの基本的な使いかたについて説明します。  
好きな時間に、短い時間で相手に文章を送ることができます。  
文章と一緒に“メモリースティック”に保存されている静止画や動画を送ることもできます。

## 電子メールを送る

電子メールアドレスと呼ばれる相手のアドレスを入力するだけで、作成した文章を相手に送ることができます。

### 1 電子メールの宛先を入力する

電子メールアドレスは、半角文字で正確に入力してください。

♪ちょっと一言

アドレス帳から電子メールアドレスを選ぶこともできます。詳しくは、「アドレス帳から宛先を選ぶ(113ページ)をご覧ください。

#### 1 ネットワークメニューを表示する。

ネットワークメニューの表示方法については10ページをご覧ください。



#### 2 [メール]をタップする。

送信画面が表示されます。

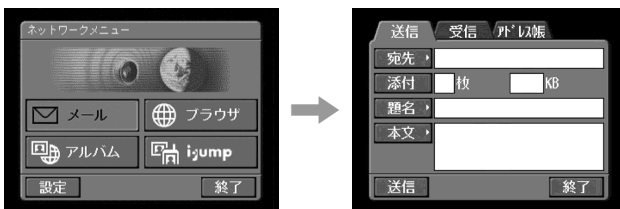

### 3 [宛先] をタップする。

登録されているアドレスの一覧が表示されます。

一覧にはアドレス帳に登録されているアドレスが表示されます(最大6件まで)。アドレス帳については、「アドレス帳を使いこなす」(108ページ)をご覧ください。一覧に表示されているアドレスから選ぶときは、手順7に進んでください。

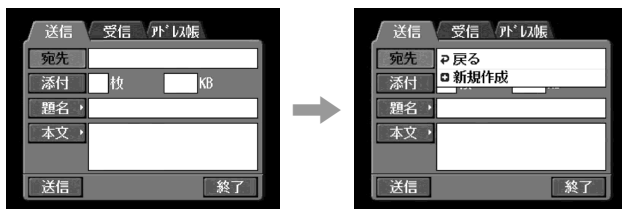

🗨️ ちょっと一言

- アドレスの一覧には、最後に使用したアドレスが「戻る」・「新規作成」に続いて表示されます。
- アドレスは過去に選択した履歴順です。

### 4 「新規作成」をタップする。

文字入力画面が表示されます。

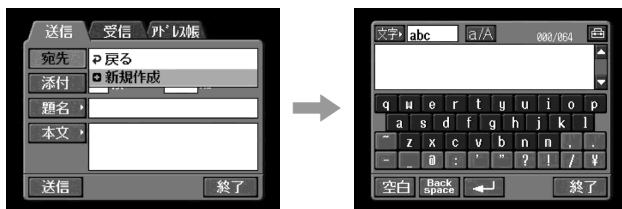

### 5 送信する相手の電子メールアドレスを入力する。

文字の入力方法は、「文字入力のしかた」(12ページ)をご覧ください。



## 6 [終了] をタップする。

送信画面に戻ります。

新しく入力した電子メールアドレスがアドレスの一覧に追加され、  
チェックボックスにチェックマーク(☑)が入ります。

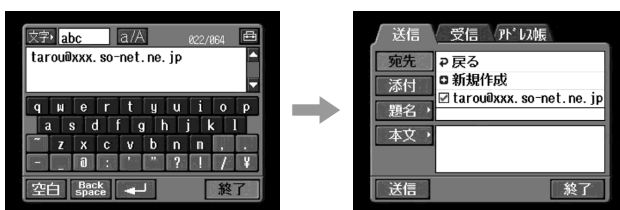

### 👉 ちょっと一言

アドレスは、アドレス帳で修正、変更することができます。詳しくは、「アドレス帳を編集または削除する」(111ページ)をご覧ください。

## 7 ほかに送信するときは、送信する相手をタップする。

選択したアドレスのチェックボックスにチェックマーク(☑)が入ります。

## 8 「戻る」をタップする。

送信画面に戻ります。

### ご注意

アドレス帳に既に50件登録されているときは、使用履歴の古いものから上書きされます。このとき、「アドレス帳がいっぱいです 追加できません XXXに 上書きしますか?」という確認メッセージが表示されます。そのアドレスに上書きしても良いときは、[OK] をタップしてください。キャンセルしたときは、アドレス帳から不要なアドレスを削除してから新しい電子メールアドレスを入力してください。

## 2 題名を入力する

### 1 [題名] をタップする。

題名の一覧が表示されます。

一覧には最近使用した題名が6件表示されます。

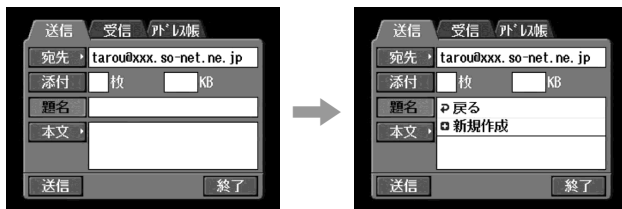

一覧に表示されている題名を選ぶときは、題名をタップしてください。題名を選んだら、「3 本文を入力する (99ページ)」に進んでください。

🗨️ ちょっと一言

題名の一覧には、「戻る」、「新規作成」の次に最後に使用した題名が表示されます。題名の編集や削除はできません。

### 2 「新規作成」をタップする。

文字入力画面が表示されます。

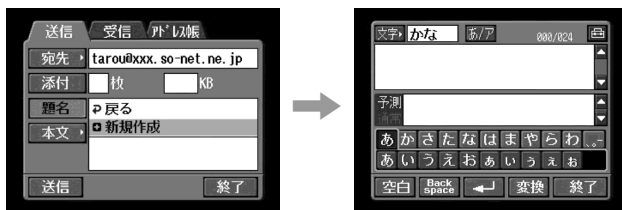

### 3 題名を入力する。

文字の入力方法は、「文字入力のしかた (12ページ)」をご覧ください。

ご注意

題名に入力できる文字数は、最大で全角12文字までです。

### 4 [終了] をタップする。

送信画面に戻ります。

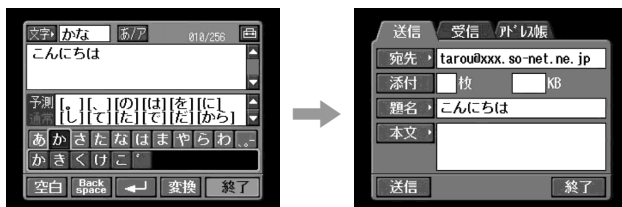

### 3 本文を入力する

電子メールの本文を入力してください。過去に作成した本文(6件)をそのまま使用したり、選んだ本文を修正して使用することもできます。

#### 1 [本文]をタップする。

本文の一覧が表示されます。

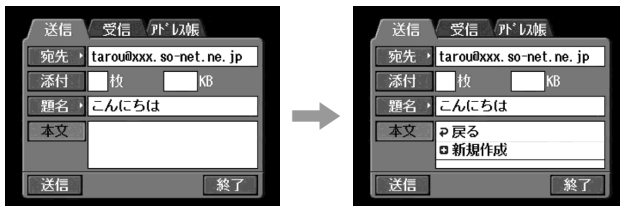

過去に作成した本文を選ぶときは、一覧に表示されている本文をタップしてください。

編集しない場合は、[決定]をタップしてください。本文を選んだら、

「4 電子メールを送信する(100ページ)に進んでください。

選択した本文を修正するときは、[編集]をタップしてください。文字入力画面が表示されます。それから、手順3に進んでください。

#### 2 「新規作成」をタップする。

文字入力画面が表示されます。

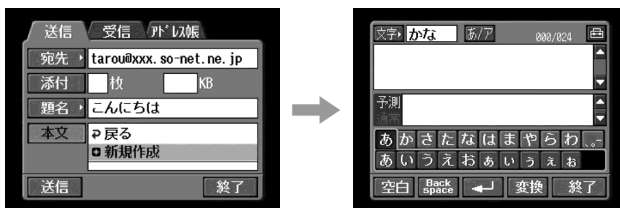

#### 3 本文を入力する。

文字の入力方法については、「文字入力のしかた(12ページ)をご覧ください。

ご注意

本文に入力できる文字数は、最大で全角256文字までです。

#### 4 [終了] をタップする。

送信画面に戻ります。

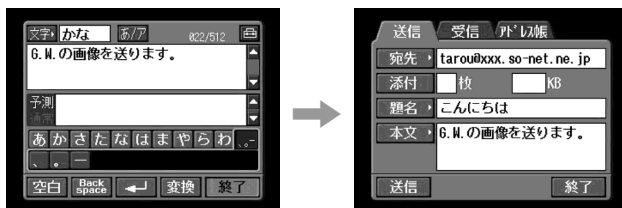

## 4 電子メールを送信する

### ♪ちょっと一言

電子メールに署名をつけて送ることもできます。詳しくは、「電子メールに署名を付ける」(106ページ)をご覧ください。

#### 1 電子メールに添付する静止画や動画を選ぶ。

静止画や動画を添付するときは、「電子メールに静止画や動画を添付する」(104ページ)をご覧ください。添付しないときは次の手順に進みます。

#### 2 本文を確認する。

本文を確認したり、修正したりするときは、「作成した本文を確認または修正する」(102ページ)をご覧ください。

#### 3 接続する通信機器を接続可能な状態にする。

詳しくは、接続する通信機器の取扱説明書をご覧ください。

#### 4 [送信] をタップする。



ダイヤルアップ接続をご利用の場合は、接続確認の画面に表示された番号にダイヤルします。違う電話番号に接続するとき「電話番号」を選んで、タップしてください。登録されている電話番号の一覧が表示されます。接続したい電話番号をタップしてください。選択した電話番号に設定されます。ホテルなどで外線をお使いになるときは、外線発信番号のチェックボックスに✓を入れて、外線発信番号を入力してください。

LAN接続をご利用の場合は、接続確認の画面が表示されないことがあります。

## 5 [ 接続 ] をタップする。

ダイヤルアップ接続をご利用の場合は、指定された番号にダイヤルします。

電子メールの送信が完了すると、「メール送信を完了しました」というメッセージが表示され、ダイヤルアップ接続をご利用の場合は、自動的に電話回線が切断されます。



## 6 [ OK ] をタップする。

送信画面に戻ります。



接続を途中で中止するには  
送信中に、[ キャンセル ] をタップしてください。

☺ ちょっと一言

電子メールの送信が終わると、受信を自動的におこなうように設定することができます。詳しくは、「その他の設定をする ネットワークオプション設定 ( 68ページ ) をご覧ください。

## 作成した本文を確認または修正する

### 1 95ページの手順1と2をおこなう。

電子メール送信画面を表示されます。

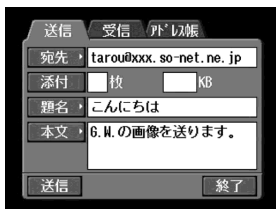

### 2 [本文] をタップする。

本文の一覧が表示されます。

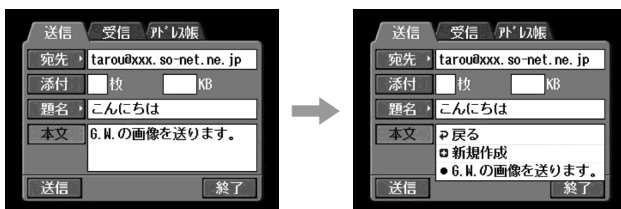

### 3 確認または修正したい本文をタップする。

下記の画面が表示されます。

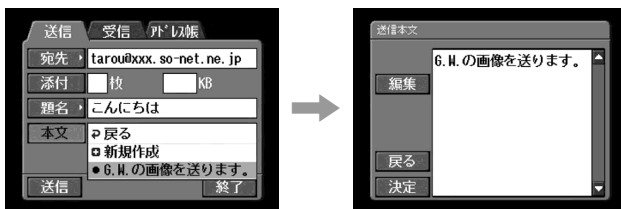

### 4 本文を確認する。

電子メールの文章が長いときは、スクロールボタンの▼を押して文章をスクロールします。

確認だけするときは:

確認が終わったら[決定] をタップしてください。

送信画面に戻ります。

本文を修正するときは:

次ページの手順5~7をおこなってください。

- 5 [編集] をタップする。  
文字入力画面が表示されます。

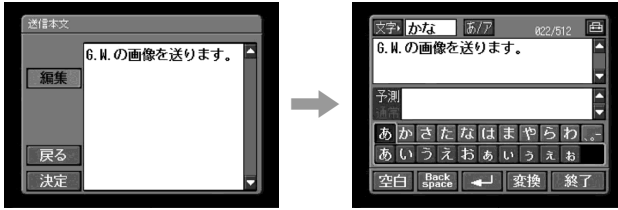

- 6 本文を修正する。  
文字の入力方法は、「文字入力のしかた (12ページ)」をご覧ください。

- 7 [終了] をタップする。  
送信画面に戻ります。

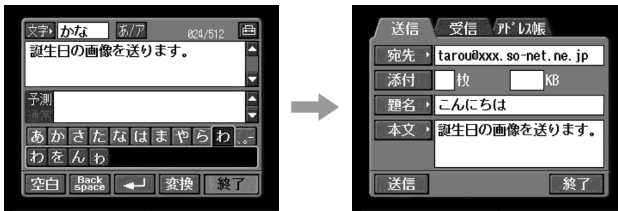

## 電子メールに静止画や動画を添付する

電子メールと一緒に静止画や動画を送ることができます。

### 準備

添付する静止画や動画が記録されている“メモリースティック”を本機に入れておいてください。

### 1 以下の手順をおこなう。

「**1** 電子メールの宛先を入力する (95ページ)

「**2** 題名を入力する (98ページ)

「**3** 本文を入力する (99ページ)

電子メール送信画面が表示されます。

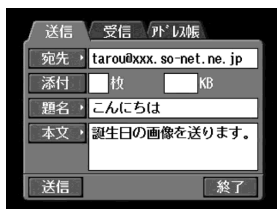

### 2 [添付] をタップする。

“メモリースティック”に保存されている静止画や動画がインデックス画面で表示されます。





### 3 静止画や動画を選ぶ。

添付したい静止画や動画をタップしてください。

選択された静止画や動画にはチェックマーク(✓)が付きます。



インデックス画面のページを切り換えるには

前の6枚や後の6枚を見たいときは、画面下の「← または →」をタップしてください。ページが切り換わります。

選択した静止画や動画をキャンセルするには

チェックした静止画や動画をもう一度タップしてください。チェックマークが消えます。

選択した静止画や動画をすべてキャンセルするには

[ 全取消 ] をタップしてください。

### 4 手順3を繰り返して、添付したい静止画や動画を選ぶ。

ご注意

- 添付できる静止画や動画は99枚までです。
- 添付できるファイルサイズの合計は3M(3072K)バイトまでです。

### 5 [ 決定 ] をタップする。

電子メール送信画面に戻ります。選択された静止画や動画の枚数とファイルサイズの合計が表示されます。

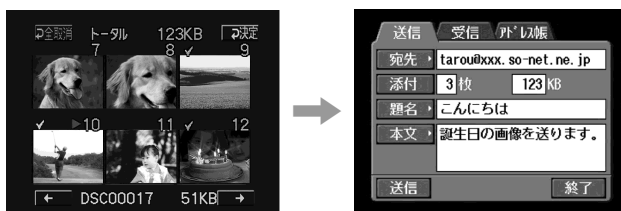

### 6 「4」電子メールを送信する(100ページ)の手順4以降をおこなう。

ご注意

ファイルサイズによっては、送信に時間がかかることがあります。

## 電子メールに署名を付ける

送信する電子メールの本文の後に署名を付けることができます。署名には名前や住所、電話番号などの情報を入力することができます。

- 1 ネットワークメニューを表示する。  
ネットワークメニューの表示方法については10ページをご覧ください。



- 2 [設定] をタップする。  
設定画面が表示されます。

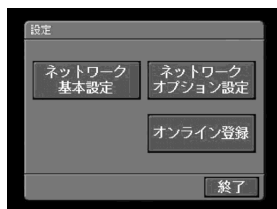

- 3 [ネットワークオプション設定] をタップする。  
ネットワークオプション設定画面が表示されます。

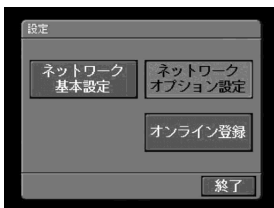

- 4 [署名] をタップする。  
文字入力画面が表示されます。



- 5** 署名を入力する。  
文字の入力方法は、「文字入力のしかた」(12ページ)をご覧ください。

ご注意

署名に入力できる文字数は、最大で全角128文字です。

- 6** [終了] をタップする。  
ネットワークオプション設定画面に戻ります。  
署名欄に「あり」と表示されます。

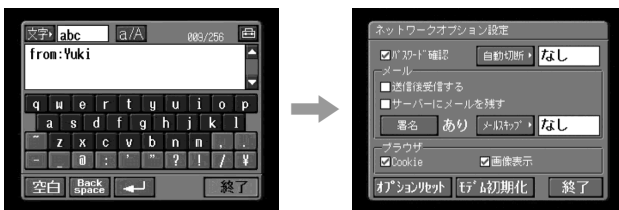

- 7** [終了] をタップする。  
設定画面に戻ります。

- 8** [終了] をタップする。  
ネットワークメニューに戻ります。

## アドレス帳を使いこなす

名前と電子メールアドレスをアドレス帳に登録して、電子メールの宛先をアドレス帳から選ぶことができます。アドレス帳を使うと、送信するたびに電子メールアドレスを入力する必要がなくなります。

### 電子メールの宛先をアドレス帳に登録する

名前と電子メールアドレスをアドレス帳に登録します。50件まで登録することができます。

電子メールアドレスは、半角文字で正確に入力してください。

#### 1 ネットワークメニューを表示する。

ネットワークメニューの表示方法については10ページをご覧ください。



#### 2 [メール] をタップする。

アドレス帳画面が表示されていないときは、「アドレス帳」を選んでください。

アドレス帳画面が表示されます。

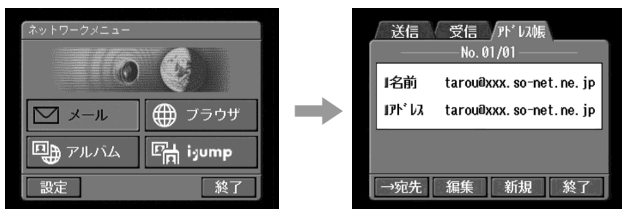

### 3 [新規] をタップする。

アドレス帳:新規画面が表示されます。

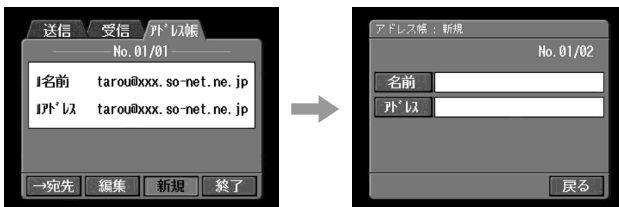

### 4 [名前] をタップする。

文字入力画面が表示されます。

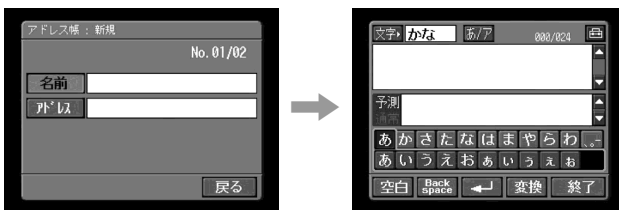

### 5 アドレス帳に登録する名前を入力する。

文字の入力方法は、「文字入力のしかた」(12ページ)をご覧ください。

ご注意

[名前]に入力できる文字数は、最大で全角12文字です。

### 6 [終了] をタップする。

アドレス帳:新規画面に戻ります。

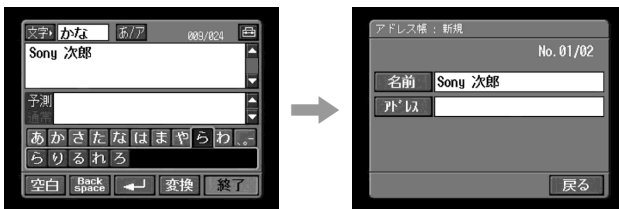

- 7 [アドレス] をタップする。  
文字入力画面が表示されます。

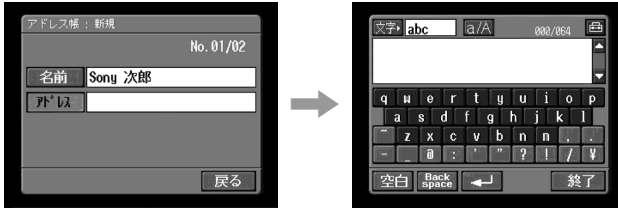

- 8 アドレス帳に登録するアドレスを入力する。  
文字の入力方法は、「文字入力のしかた (12ページ) をご覧ください。」

- 9 [終了] をタップする。  
アドレス帳：新規画面に戻ります。

- 10 [戻る] をタップする。  
アドレス帳画面に戻ります。

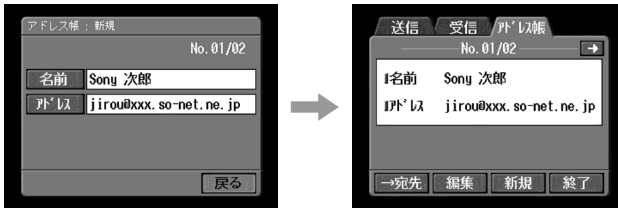

- 11 [終了] をタップする。  
ネットワークメニューに戻ります。

#### 👁️ ちょっと一言

- アドレス帳の名前は、アルファベット→五十音(ひらがな→カタカナ→漢字)順に並びます。
- 受信した電子メールに返信すると、相手のアドレスが自動的にアドレス帳に登録されます。編集するには「アドレス帳を編集または削除する (111ページ) をご覧ください。」

## アドレス帳を編集または削除する

一度登録した名前や電子メールアドレスを修正または削除します。

- 1 「電子メールの宛先をアドレス帳に登録する」(108ページ)の手順1と2をおこない、アドレス帳画面を表示する。



- 2 [←]、[→] をタップし、編集または削除するアドレスを表示する。
- 3 [編集] をタップし、編集または削除するアドレスを選ぶ。  
アドレス帳編集画面が表示されます。

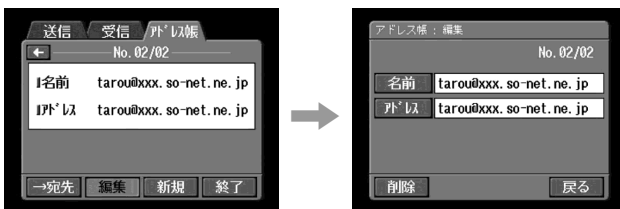

- 4 [名前] または [アドレス] をタップする。

名前を編集する場合は [名前] を、アドレスを編集する場合は [アドレス] をタップします。登録したアドレスを削除する場合は [削除] を選びます。

文字入力画面が表示されます。

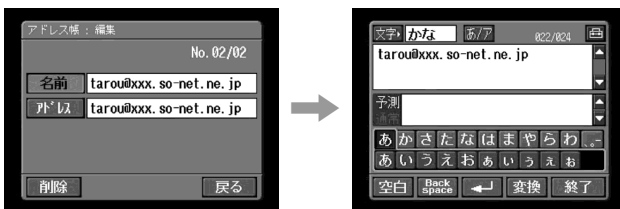

削除する場合は [削除] をタップします。確認するメッセージが出てきますので [OK] をタップしてください。終了するときには [終了] を選ぶと、ネットワークメニューに戻ります。

**5** 名前またはアドレスを修正する。  
文字の入力方法については、「文字入力のしかた」(12ページ)をご覧ください。

**6** [終了]をタップする。  
アドレス帳編集画面に戻ります。

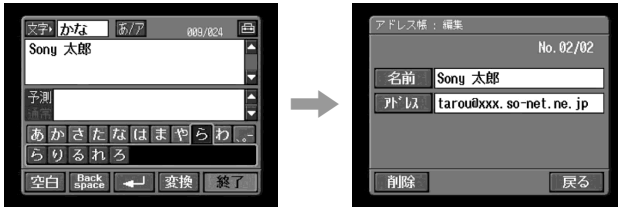

**7** [戻る]をタップする。  
アドレス帳画面に戻ります。

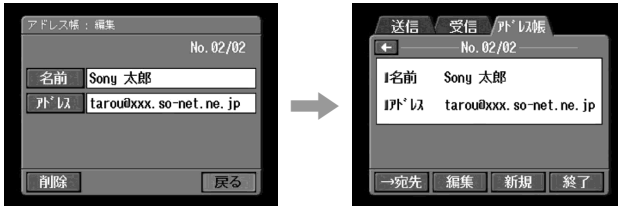

**8** アドレス帳が編集されたことを確認する。

**9** [終了]をタップする。  
ネットワークメニューに戻ります。



## アドレス帳から宛先を選ぶ

電子メールの宛先をアドレス帳から選びます。

- 1 「電子メールの宛先をアドレス帳に登録する (108ページ)の手順1と2をおこない、アドレス帳画面を表示する。



- 2 ◀、▶で電子メールを送るアドレスを表示する。



- 3 [宛先] をタップする。  
送信画面が表示されます。  
宛先にはアドレス帳から選択したアドレスが設定されています。

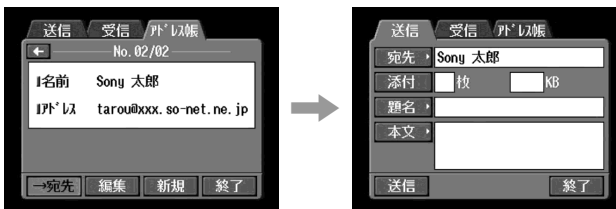

- 4 「2題名を入力する (98ページ) から」4 電子メールを送信する」 (100ページ) の手順をおこなう。

## 電子メールを受信する

受信メールのチェックをして、受け取った電子メールに返事を出したり、受け取った電子メールをほかの人に転送したりできます。

準備

- “メモリースティック”の誤消去防止スイッチの「LOCK」は解除しておいてください。
- 受信メールを保存する“メモリースティック”を本機に入れておいてください。

### 電子メールが届いているか確認する

👁️ちょっと一言

受信メールをサーバーに残す設定にしておくと、本機で電子メールを受信しても、お使いのプロバイダのサーバーにその受信メールを残しておくことができます。詳しくは、「その他の設定をする - ネットワークオプション設定 (68ページ) をご覧ください。

#### 1 ネットワークメニューを表示する。

ネットワークメニューの表示方法については10ページをご覧ください。



#### 2 [メール] をタップする。

受信画面が表示されていないときは「送信」「受信」「アドレス帳」から「受信」をタップしてください。

受信画面が表示されます。

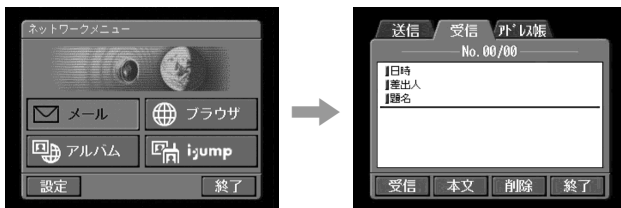

#### 3 接続する通信機器を接続可能な状態にする。

詳しくは、通信機器の取扱説明書をご覧ください。

#### 4 [受信] をタップする。

接続確認の画面が表示されます。



ダイヤルアップ接続をご利用の場合は、接続確認の画面に表示された番号にダイヤルします。違う電話番号に接続するときは「電話番号」をタップしてください。登録されている電話番号の一覧が表示されます。接続したい電話番号をタップしてください。選択した電話番号に設定されます。ホテルなどで外線をお使いになるときは、外線発信番号のチェックボックスに✓を入れて、外線発信番号を入力してください。LAN接続をご利用の場合は、接続確認の画面が表示されないことがあります。

#### 5 [接続] をタップする。

ダイヤルアップ接続をご利用の場合は、指定された番号にダイヤルします。

電子メールが届いていたときは、「メールを受信中です」と表示されます。受信完了後、「メール受信を完了しました」と表示されるので、「OK」をタップしてください。ダイヤルアップ接続をご利用の場合は、自動的に電話回線は切断されます。



- 6** 電子メールが届いていたときは、受信メールが表示されているエリア、もしくは本文 [ 本文 ] をタップする。  
電子メールの本文が表示されます。

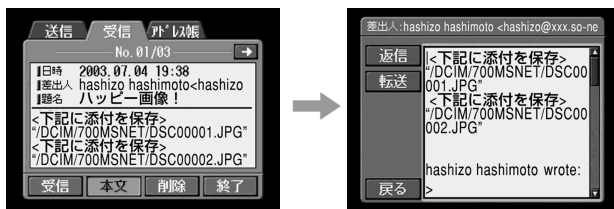

複数の電子メールが届いていたときは、本文の上部に数字で表示されます。(例: No.01/03は3通のうちの1通目)  
次のメールを読むには、[ 本文 ] をタップしてください。

- 7** [ 戻る ] をタップする。  
受信画面に戻ります。

接続を途中で中止するには  
受信中に、[ キャンセル ] をタップしてください。  
受信されていない電子メールは、サーバーに残っています。

電子メールの文章が長いときは  
スクロールボタンの▼をタップして文章をスクロールします。

添付ファイルが送られてきたときは  
本機が受信できる添付ファイルは、本機で表示できる拡張子が付いているファイルのみです (.jpgまたは.mpg)。それ以外のファイルが送られてきたときは、電子メールの本文に「保存対象外の添付を削除」と表示されます。また受信した添付ファイルの種類によっては、本機で再生できないものもあります。

添付ファイルを見るには  
ネットワークメニューを終了し、本機で「メモリースティック」に記録した静止画や動画を見る手順をご覧ください。添付ファイルの保存については、138ページをご覧ください。

電子メールの本文に含まれているホームページのアドレスは  
電子メールの本文にホームページのアドレス( http://...で始まる文字列 )が含まれているときは、ホームページのアドレスをタップすると、自動的にブラウザ画面が開き、そのホームページが表示されます。

## ご注意

- 受信できる電子メールの本文は最大で全角2000文字までです。2000文字をこえる本文は削除され、本文に削除したことをお知らせするメッセージが表示されます。
- 添付ファイルのサイズによっては、受信に時間がかかることがあります。

## ☺ちよっと一言

- 電子メールの送信が終わると、受信を自動的におこなうように設定することができます。詳しくは、「その他の設定をする - ネットワークオプション設定 (68ページ)」をご覧ください。
- ファイルサイズの大きい受信メールをスキップして、受信しないように設定することができます。詳しくは、「その他の設定をする - ネットワークオプション設定 (68ページ)」をご覧ください。
- 受信できる電子メールの題名と差し出し人の文字数には制限があります(最大で全角12文字)。文字数制限を超えた場合、本機で確認することはできません。

## 受け取った電子メールに返事を書く 返信

返信相手の電子メールアドレスに、そのまま返事を送ることができます。

### 1 受信画面を表示する。



### 2 受信メールが表示されているエリアまたは[ 本文 ]をタップする。 電子メールの本文が表示されます。



### 3 [返信] をタップする。

電子メール送信画面が表示されます。

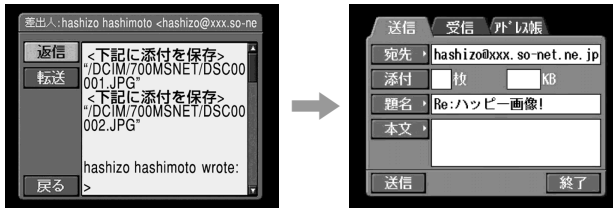

🗨️ ちょっと一言

返信する電子メールの題名には、行頭に「Re:」が付きます。

### 4 「**3** 本文を入力する ( 99ページ ) の手順をおこない、本文を入力する。

🗨️ ちょっと一言

受信した電子メールの本文を引用することはできません。

### 5 「**4** 電子メールを送信する ( 100ページ ) の手順4以降をおこなう。

## 受け取った電子メールをほかの人に送る 転送

受け取った電子メールをほかの人に送ることができます。

### 1 受信画面を表示する。



### 2 、 を押し、転送するメールを表示する。

### 3 受信メールが表示されているエリアまたは **本文** をタップする。

電子メールの本文が表示されます。

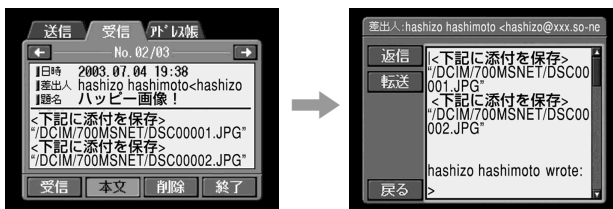

## 4 「転送」をタップする。

電子メール送信画面が表示されます。

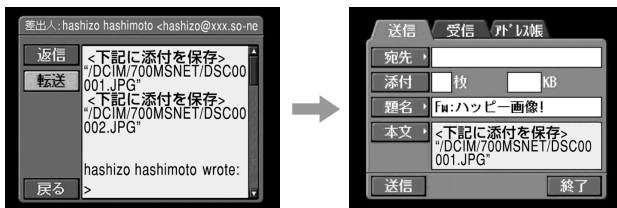

### 👁️ ちょっと一言

- 添付ファイルは自動で転送されません。ファイルを添付して転送するときは、「電子メールに静止画や動画を添付する（104ページ）をご覧ください。」
- 転送する電子メールの題名には、行頭に「Fw:」が付きます。

5 「**1**」電子メールの宛先を入力する（95ページ）の手順3からまたは「アドレス帳から宛先を選ぶ（113ページ）の手順をおこない、転送先を指定する。

6 「**3**」本文を入力する（99ページ）の手順をおこない、本文を修正する。

### 👁️ ちょっと一言

全角256文字をこえる本文は、削除されます。

7 「**4**」電子メールを送信する（100ページ）の手順3以降をおこなう。

## 不要な受信メールを削除する

受信メールは1枚の“メモリースティック”に最大50通まで保存できます。  
51通目以降の電子メールは受信されず、エラーメッセージが表示されます。

### 準備

- “メモリースティック”の誤消去防止スイッチの「LOCK」は解除しておいてください。
- 削除したい受信メールが保存されている“メモリースティック”を本機に入れておいてください。

### 1 ネットワークメニューを表示する。

ネットワークメニューの表示方法については10ページをご覧ください。



### 2 [メール] をタップする。

「送信」「受信」「アドレス帳」から「受信」を選んでください。  
受信画面が表示されます。

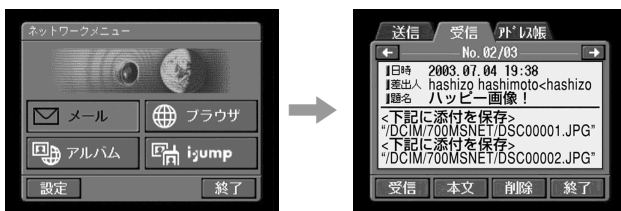

### 3 [←]、[→] を押し、削除するメールを選ぶ。



#### 4 [削除] をタップする。

「このメールを削除しますか?」という確認のメッセージが表示されます。

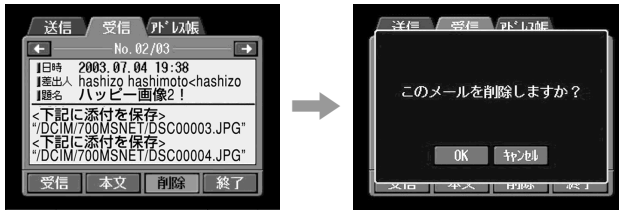

#### 5 [OK] をタップする。

選択した受信メールが削除されます。

受信メールの削除を中止するには  
手順5で [キャンセル] をタップしてください。

# ホームページを見る

インターネットを使って情報を発信している場所を「ホームページ」または「Webサイト」と言います。インターネットを使ってホームページを見ることで、さまざまな情報を手に入れることができます。

## ホームページを見る

### 1 ホームページのアドレス(URL)を入力してホームページにアクセスする

見たいホームページのアドレス(URL)を入力して、インターネットに接続します。

アドレス(URL)は、半角文字で正確に入力してください。

URL:

インターネット上で使われるホームページにはそれぞれ特定の住所があります。この住所のことを「URL」と言います。URLを書き込むことでホームページが見られます。

#### 1 ネットワークメニューを表示する。

ネットワークメニューの表示方法については10ページをご覧ください。



#### 2 [🌐 ブラウザ]をタップする。

下記の画面が表示されます。

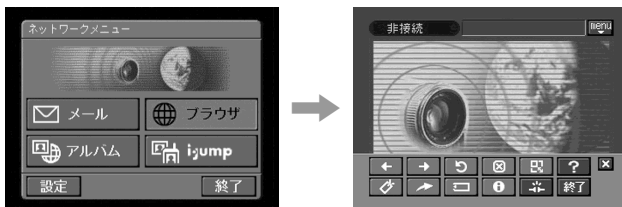

3  (ジャンプ) をタップする。

文字入力画面が表示されます。



4 アドレス (URL) を入力する。

文字の入力方法は、「文字入力のしかた (12ページ) をご覧ください。

5 接続する通信機器を接続可能な状態にする。

詳しくは、通信機器の取扱説明書をご覧ください。

6 [終了] をタップする。

接続確認の画面が表示されます。



ダイヤルアップ接続をご利用の場合は、接続確認の画面に表示された番号にダイヤルします。違う電話番号に接続するときには「電話番号」をタップしてください。登録されている電話番号の一覧が表示されます。接続したい電話番号をタップしてください。選択した電話番号に設定されます。ホテルなどで外線をお使いになるときは、外線発信番号のチェックボックスに✓を入れて、外線発信番号を入力してください。LAN接続をご利用の場合は、接続確認の画面が表示されないことがあります。

## 7 [接続] をタップする。

ダイヤルアップ接続をご利用の場合は、指定された番号にダイヤルします。

接続が完了すると、手順4で入力したアドレスのページが表示されます。

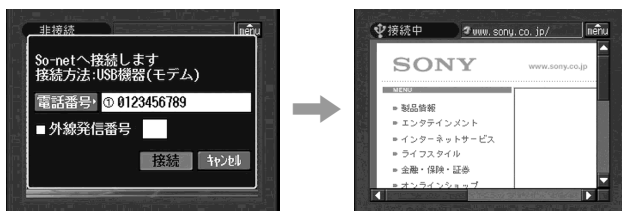

## 8 メニューバーでブラウザを操作する。

メニューバーについては、「ブラウザのメニューバーの使いかた」(下記)をご覧ください。

### ブラウザのメニューバーの使いかた

ホームページを見るときは、メニューバーを使っていろいろな操作ができます。ブラウザ画面で画面右上のメニューボタン  をタップして、メニューバーを表示します。





#### メニューバーを表示する

画面右上のメニューボタン  をタップする。













下記のメニューバーが表示されます。



#### メニューバーを消す



画面右上のメニューボタン  または、メニューバーの  をタップしてください。メニューバーが消えます。

## メニューバーのボタンについて

ボタン	動作
 (前のページへ戻る)	ページの履歴を1つ戻る。
 (次のページへ進む)	ページの履歴を1つ進む。
 (再読み込み)	ページの内容を再読み込みする。 ホームページが表示されても一部絵が欠けて見えたり、文字が正しく表示されないときに使います。
 (読み込み中止)	現在のページ読み込みを中断する。
 (拡大/縮小)	画面の拡大/縮小を切り換える。
 (ヘルプ)	メニューバーのボタンの機能を表示する。
 (ブックマーク)	現在表示されているホームページの名前が本機のブックマークメニューに登録されます。頻繁にアクセスするホームページを登録しておく、URLを入力する手間が省けます。
 (ジャンプ)	URL入力画面
 (画面メモ)	“メモリースティック”に画面を保存することができます。保存しておく、インターネットに接続しないときでもその画面を見ることができます。
 (情報表示)	現在のページの情報(タイトルとURLなど)を表示する。
 (回線切断)	回線が切断されます。
 (X)	メニューバーを非表示にする。
 (終了) (終了)	ブラウザを終了する。

### ページの読み込みに失敗したときは

「ページの読み込みに失敗しました」というメッセージが表示されます。

[OK]をタップし、画面右上のメニューボタンをタップして、メニューバーを表示し、をタップしてネットワークメニューに戻ります。

#### ご注意

閲覧するページによっては、機能しないボタンがあります。

## 接続状態の表示について

画面の上に接続状態と接続時間、アドレスが表示されます。

接続時間は目安です。

接続状態は下記のように表示されます。

非接続: 接続されていない。

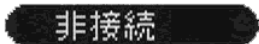
 非接続

読み込み中: ページを読み込んでいる。

 読み込み中 00分

接続中: 接続されている。

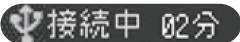
 接続中 02分

### ご注意

- アドレスが長いときは、すべてを表示できません。そのページの詳しいアドレスを知りたいときは、メニューバーの  (情報表示) をタップしてください。アドレスを確認することができます。
- 実際のページの一部分が表示されます。
- 情報量の多いページを表示するには時間がかかります。絵や文章が途切れて見たりすることがありますが、故障ではありません。
- 情報量の多いページを開こうとすると、「ページのデータが大きいため、表示が完全ではありません」というメッセージが表示され、画面のすべてが表示されないことがあります。
- 縮小画面で見るとき、画面がちらついたり、色かにじんで見えることがありますが、故障ではありません。
- 誤操作を防ぐために、ページの読み込みが終わってから次の操作をおこなってください。

### 👁️ ちょっと一言

登録したブックマークからホームページにアクセスすることもできます。詳しくは、「 ブックマークで指定したページにジャンプする (130ページ) をご覧ください。

## 2 よく見るホームページを登録する ブックマークを付ける

よく見るホームページをブックマーク画面に登録することができます。  
ブックマークには30件まで登録できます。

1 ブックマークを付けたいページを表示する。

2 メニューバーが表示されていないときは、画面右上のメニューボタン  をタップして、メニューバーを表示する。



3  (ブックマーク) をタップする。  
ブックマークの一覧が表示されます。



4 「 追加」をタップする。

ブックマークが登録され、ブックマークを付けたページに戻ります。

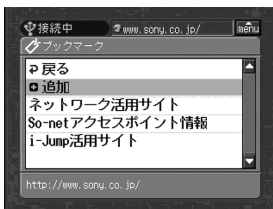

### ご注意

- ダイヤルアップ接続をご利用の場合は、閲覧するページによっては、電話回線が自動切断されることがあります。このとき、手動で電話回線を切断してください。  
(137ページ)
- URLが256文字以上のホームページは追加できません。

ブックマークを編集するには  
自分のわかりやすいようにブックマークのタイトルを編集することができ  
ます。

- 1  (ブックマーク) をタップする。  
ブックマークの一覧が表示されます。



- 2 編集したいブックマークをタップする。  
タイトルとURLが表示されます。

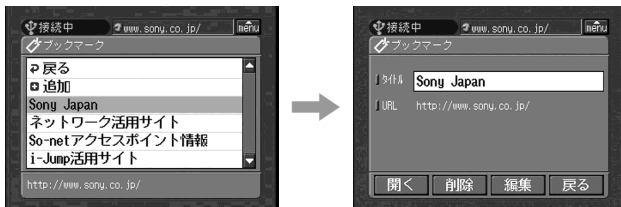

- 3 [編集] をタップする。  
文字入力画面が表示されます。

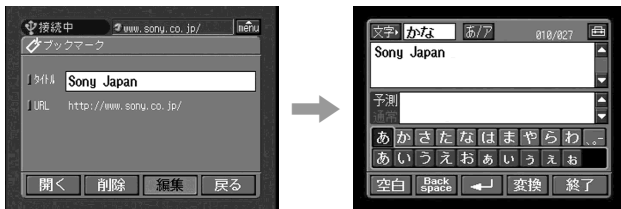

- 4 名前を変更する。  
文字の入力方法は、「文字入力のしかた (12ページ)」をご覧ください。



- 5 [終了] をタップする。  
ブックマークの名前が変更されます。



- 6 [戻る] をタップする。  
ブラウザ画面に戻ります。

ブックマークを削除するには  
不要になったブックマークを削除することができます。

- 1  (ブックマーク) をタップする。  
ブックマークの一覧が表示されます。



- 2 削除したいブックマークをタップする。



### 3 [削除] をタップする。

「このブックマークを削除しますか?」という確認のメッセージが表示されます。

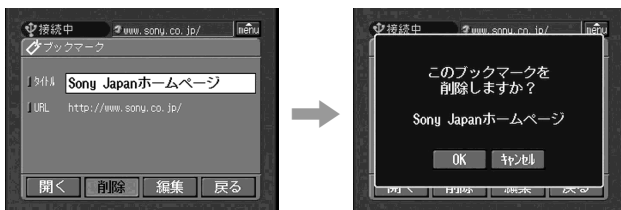

### 4 [OK] をタップする。

選択したブックマークが削除されます。



ブックマークの削除を中止するには  
手順4で [キャンセル] をタップしてください。

## 3 ブックマークで指定したページにジャンプする

1 メニューバーが表示されていないときは、画面右上のメニューボタン  をタップして、メニューバーを表示する。



- 2  (ブックマーク) をタップする。  
ブックマークの一覧が表示されます。



- 3 ジャンプしたいブックマークをタップする。

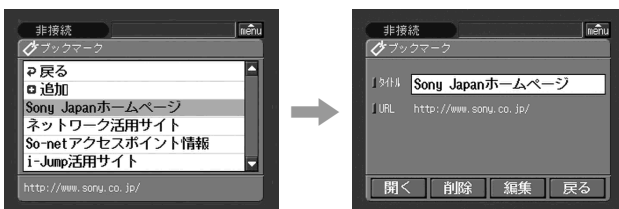

- 4 接続する通信機器を接続可能な状態にする。  
詳しくは、通信機器の取扱説明書をご覧ください。

- 5 「開く」をタップする。  
接続確認の画面が表示されます。



ダイヤルアップ接続をご利用の場合は、違う電話番号に接続するとき  
は「電話番号」をタップしてください。登録されている電話番号の一覧  
が表示されます。接続したい電話番号をタップしてください。選択した  
電話番号に設定されます。ホテルなどで外線をお使いになるときは、外  
線発信番号のチェックボックスに✓を入れて、外線発信番号を入力して  
ください。  
LAN接続をご利用の場合は、接続確認の画面が表示されないことがあ  
ります。

- 6 「接続」をタップする。  
ダイヤルアップ接続をご利用の場合は、指定された番号にダイヤルし  
ます。  
接続が完了すると、ブックマークで指定したページが表示されます。

ブックマークを選び直すには  
手順5で「戻る」をタップしてください。ブックマークの一覧表示に戻ります。  
もう一度ブックマークを選び直してください。

## “メモリースティック”にホームページの画面を保存する 画面メモ

“メモリースティック”にお気に入りのホームページの画面を保存することができます。保存しておくと、インターネットに接続していないときでもそのページを見ることができます。



URLが256文字以上のページは保存できません。

### “メモリースティック”に画面を保存する

1枚の“メモリースティック”に最大30件まで保存できます。

#### 準備

- “メモリースティック”の誤消去防止スイッチの「LOCK」は解除しておいてください。
- 画面を保存する“メモリースティック”を本機に入れておいてください。

- 1 保存したい画面を表示する。
- 2 メニューバーが表示されていないときは、画面右上のメニューボタン  をタップして、メニューバーを表示する。
- 3  (画面メモ) をタップする。  
画面メモの一覧が表示されます。



#### 4 「追加」をタップする。

「画面メモの項目を保存中です。メモリースティックを取出さないでください」というメッセージが表示されます。メッセージが消えると、完了です。

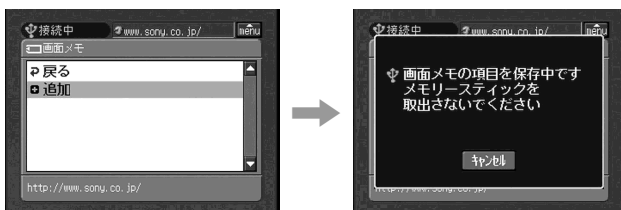

#### 5 ブラウザ画面が表示されます。

画面の保存を中止するには  
保存中に、[キャンセル] をタップしてください。

ご注意

画面の読み込み中は、保存できません。

### 画面メモの名前を変更する

“メモリースティック”に保存した画面メモの名前を変更することができます。

準備

- “メモリースティック”の誤消去防止スイッチの「LOCK」は解除しておいてください。
- 名前を変更したい画面メモが保存されている“メモリースティック”を本機に入れておいてください。

- 1 メニューバーが表示されていないときは、画面右上のメニューボタン  をタップして、メニューバーを表示する。



- 2  (画面メモ) をタップする。  
画面メモの一覧が表示されます。



- 3 変更したい画面メモのタイトルをタップする。  
選択された画面メモのタイトルとURLが表示されます。

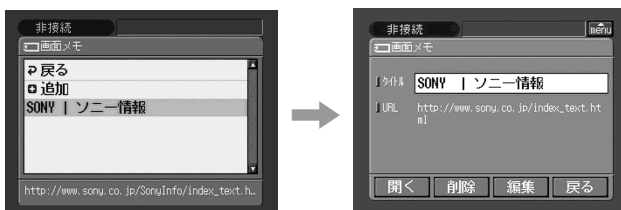

- 4 [編集] をタップする。  
文字入力画面が表示されます。

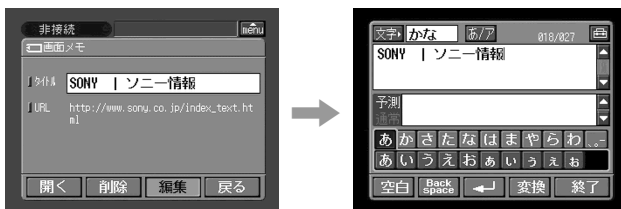

- 5 タイトルを変更する。  
文字の入力方法は、「文字入力のしかた」(12ページ)をご覧ください。

- 6 [終了] をタップする。  
画面メモの一覧に戻ります。



## 7 「戻る」をタップする。 ブラウザ画面に戻ります。

### 画面メモを削除する

不要になった画面メモを削除することができます。画面メモは30件までしか保存できないので、不要な画面メモを削除することをおすすめします。

#### 準備

- “メモリースティック”の誤消去防止スイッチの「LOCK」は解除しておいてください。
- 削除する画面メモが保存されている“メモリースティック”を本機に入れておいてください。

- 1 メニューバーが表示されていないときは、画面右上のメニューボタン  をタップして、メニューバーを表示する。



- 2  (画面メモ) をタップする。  
画面メモの一覧が表示されます。



- 3 削除したい画面メモのタイトルをタップする。  
下記の画面が表示されます。

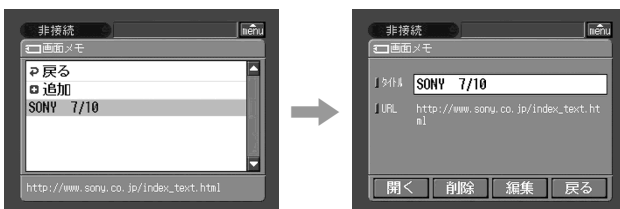

#### 4 [削除]をタップする。

「この画面メモの項目を削除しますか?」という確認のメッセージが表示されます。

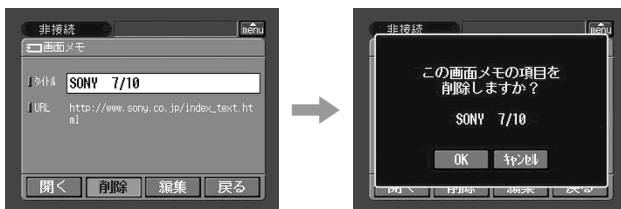

#### 5 [OK]をタップする。

選択した画面メモが削除され、画面メモの一覧に戻ります。

#### 6 「戻る」をタップする。

ブラウザ画面に戻ります。

画面メモの削除を中止するには  
手順4で [キャンセル] をタップしてください。

### 画面メモに保存した画面を表示する

“メモリースティック”に保存した画面メモを表示します。

#### 準備

画面メモを保存した“メモリースティック”を本機に入れておいてください。

#### 1 メニューバーが表示されていないときは、画面右上のメニューボタン をタップして、メニューバーを表示する。



#### 2 (画面メモ) をタップする。

画面メモの一覧が表示されます。





- 3** 表示したい画面メモをタップする。  
選択した画面メモが表示されます。

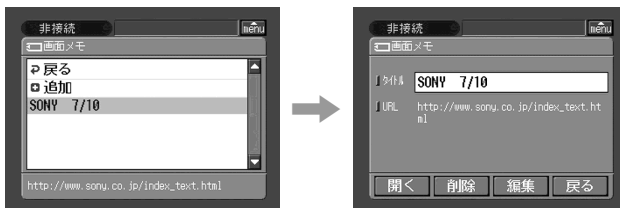

- 4** [開く] をタップする。  
画面メモに保存されている画面が表示されます。

画面メモを選び直すには  
手順3で [戻る] をタップしてください。画面メモの一覧表示に戻ります。もう一度画面メモを選び直してください。

## ブラウザを終了する

### ブラウザを終了する

- 1** メニューバーが表示されていないときは、画面右上のメニューボタン  をタップして、メニューバーを表示する。



- 2**  (終了) をタップする。  
ブラウザが終了します。  
ダイヤルアップ接続をご利用の場合は電話回線も切断されます。

### 回線だけを切断する

-  (回線切断) をタップしてください。回線だけが切断されます。

#### ご注意

お使いのビデオカメラによっては、ブラウザを終了する際に、確認画面が表示されることがあります。

## ファイルの保存について

パソコンで見たとき、ファイルは種類ごとにそれぞれのフォルダにまとめられています。ファイル名の意味は以下の通りです。

□□□□には0001から9999の数字が入ります。

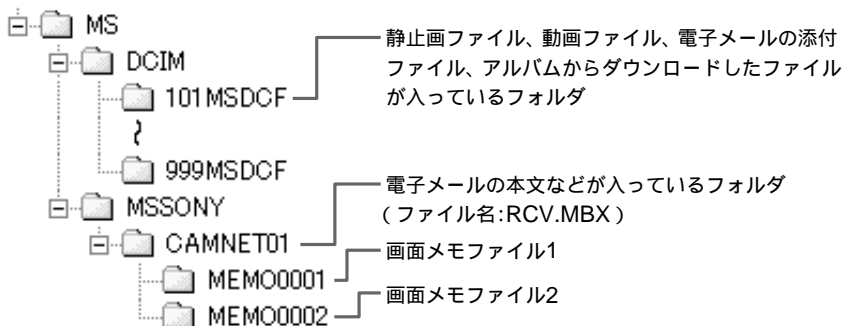

フォルダ	ファイル名	意味
101MSDCF ( ~ 999 MSDCF )	DSC0□□□□.JPG	静止画ファイル
	MOV0□□□□.MPG	動画ファイル
	NET0□□□□.JPG	ネットワーク機能を使って、受信またはダウンロードした静止画ファイル
	NET0□□□□.MPG	ネットワーク機能を使って、受信またはダウンロードした動画ファイル
CAMNET01	RCV.MBX	受信簿*
	IMAGEMEM.CNF	画面メモ管理ファイル*
MEMO□□□□	MEMO□□□□.HTM	ネットワーク画面メモHTMLファイル
	IMG0□□□□.JPG	画面メモ静止画ファイル
	IMG0□□□□.GIF	画面メモ画像ファイル
	IMG0□□□□.PNG	
	IMG0□□□□.XBM	

\* パソコン上で内容を確認することはできませんが、必要なファイルです。削除しないでください。

### 🗨️ ちょっと一言

設定した記録先フォルダに、メールで受信した画像や、ダウンロードした画像が保存されます。

# 仕様

## i-Jumpサービス

### 送信

一度に送信できる宛先の件数

50件

本文文字数

最大全角50文字

一度に送信できる画像の枚数

1枚

### 差出人

登録件数

最大3件

文字数

最大全角8文字

## アルバム機能

### アルバム数

10個

一度にアップロードできる枚数

最大99枚

一度にアップロードできる容量

最大3Mバイト(3 072Kバイト)

## 電子メール

### 送信

一度に送信できる宛先の件数

50件

題名登録件数

6件

題名文字数

最大全角12文字

本文登録件数

6件

本文文字数

最大全角256文字

電子メールに添付できる画像枚数

最大99枚

電子メールに添付できる画像容量

最大3Mバイト(3 072Kバイト)

### 署名

文字数

最大全角128文字

### アドレス帳

登録件数

最大50件

名前文字数

最大全角12文字

アドレス文字数

最大半角64文字

### 受信

受信できる添付ファイル

拡張子.jpg、.mpg、.jpeg、.mpeg

受信できる電子メールの文字数

最大全角約2 000文字

1枚の“メモリースティック”に保存で

きる電子メールの件数

最大50件

## ブラウザ機能

ブックマーク保存件数

最大30件

ブックマークの名前文字数

最大半角27文字

1枚の“メモリースティック”に保存でき

る画面メモ保存件数

最大30件

画面メモの名前文字数

最大半角27文字

登録URL文字数

半角255文字

# 困ったときは

## インターネットに接続できない

「設定が不足しています」「認証に失敗しました」などと表示され、インターネットに接続できない

- プロバイダを「So-netかんたん接続」で設定した場合は「インターネット接続の設定をする」の「So-netかんたん接続」の設定をする（43ページ）の手順に従って、設定項目を確認してください。
- 仮ID、仮パスワードの有効期限は30日間です。有効期限が経過している場合は、ソニーから送付されて来る正式なカスタマーIDとパスワードを本機に設定し直してください。
- プロバイダを「マニュアル」で設定した場合は「インターネット接続の設定をする」の「一般プロバイダの設定をする」（55ページ）の手順に従って、設定項目を確認してください。

## インターネットに接続できない

- しばらくたってから接続し直してください。
- プロバイダによっては、パケット通信がご利用できない場合があります。お使いの携帯電話のインターネット接続の対応状況は、ご契約のプロバイダにご確認ください。

「電話回線が混み合っているか、電話番号を間違えている可能性があります」と表示されてインターネットに接続できない

- プロバイダの電話回線が混み合っています。しばらくたってから接続し直してください。
- 電話番号の設定が間違っている可能性があります。設定項目を確認してください。
- USB-PSTNモデムアダプターのトーン、パルスの設定が間違っている可能性があります。確認してください。

本機オンライン登録で入力操作中に「電話回線が切断されました」と表示された

- 入力操作に影響ありませんので、そのまま操作を続けてください。ネットワーク接続が必要になったときにダイアログが出て電話回線の接続が再開されます。

「接続できません バッテリーを取りかえてください」と表示されてインターネットに接続できない

- バッテリーを充電するか、ACアダプターを接続してから、もう一度接続してください。

## 電子メールを送受信できない

「サーバーの名前を見つけれません」と表示されて送受信できない

- プロバイダを「マニュアル」で設定した場合は  
DNS設定が間違っている可能性があります。PPP設定またはLAN設定を確認してください。

送信できない

- 日付・時刻の設定をしていない。本機の日付・時刻の設定をおこなってください。
- プロバイダを「So-netかんたん接続」で設定した場合は  
「インターネット接続の設定をする」の「So-netかんたん接続」の設定をする（43ページ）の手順に従って、設定項目を確認してください。
- プロバイダを「マニュアル」で設定した場合は  
「インターネット接続の設定をする」の「一般プロバイダの設定をする」（55ページ）の手順に従って、設定項目を確認してください。
- しばらくたってから接続し直してください。
- LAN接続のとき、ご契約しているプロバイダによっては、メールの機能が使えない場合があります。

受信できない

- 日付・時刻の設定をしていない。本機の日付・時刻の設定をおこなってください。
- プロバイダを「So-netかんたん接続」で設定した場合は  
「インターネット接続の設定をする」の「So-netかんたん接続」の設定をする（43ページ）の手順に従って、設定項目を確認してください。
- プロバイダを「マニュアル」で設定した場合は  
「インターネット接続の設定をする」の「一般プロバイダの設定をする」（55ページ）の手順に従って、設定項目を確認してください。
- 受信した電子メールは「メモリースティック」に保存されます。フォーマット済みで十分な空き容量のある「メモリースティック」を挿入してから受信してください。このとき誤消去防止スイッチの位置も確認してください。
- 受信する電子メールの容量を制限することができます。ネットワークオプション設定の「メールスキップ」の設定を確認してください。

- 1枚の「メモリースティック」に受信メールは50件まで保存できます。51件目の受信メールを保存したい場合は、記録済みの受信メールを削除するか、フォーマット済みで十分な空き容量のある「メモリースティック」を新たに挿入してから実行してください。
- LAN接続のとき、ご契約しているプロバイダによっては、メールの機能が使えない場合があります。

### 電子メールを途中までしか受信できない

- 受信できる電子メールの文字数は、最大で全角2000文字までです。それ以上は受信できません。

### 「パスワードを確認してください」と表示された

- プロバイダを「So-netかんたん接続」で設定した場合  
「インターネット接続の設定をする」の「So-netかんたん接続」の設定をする（43ページ）の手順に従って、設定項目を確認してください。
- プロバイダを「マニュアル」で設定した場合  
「インターネット接続の設定をする」の「一般プロバイダの設定をする」（55ページ）の手順に従って、設定項目を確認してください。

### Mailer Daemonという差出人から電子メールが届いた

- 電子メールが送信相手に届いていません。相手の電子メールアドレスを確認してください。  
電子メールアドレスが正しいにもかかわらず、Mailer Daemonから電子メールが届く場合は、相手のメールサーバーに障害が発生しているか、相手が電子メールアドレスを変更してしまった可能性があります。

### 添付ファイルが「メモリースティック」に保存されない

- 保存できる添付ファイルの種類は拡張子によって決まっています。添付ファイルの拡張子が「.jpeg」、「.jpg」、「.mpeg」、「.mpg」かどうか確認してください。
- “メモリースティック”のメモリーがいっぱいです。不要なデータを削除する、または別の「メモリースティック」を入れてからもう一度メールを受信してください。
- 受信した電子メールは「メモリースティック」に保存されます。フォーマット済みで十分な空き容量のある「メモリースティック」を挿入してから受信してください。このとき誤消去防止スイッチの位置も確認してください。
- 受信する電子メールの容量を制限することができます。ネットワークオプション設定の「メールスキップ」の設定を確認してください。

## ホームページが表示されない

### 画像が表示されない

- ネットワークオプション設定の「画像表示」をチェックしてください。

### ホームページの一部または全部が表示されない

- 指定したホームページがMacromedia Flashなど、ブラウザで対応していない機能を使用している場合は、ブラウザでは表示できません。また、JavaScriptやJavaアプレットを利用したホームページも、未対応のコマンドを利用している場合は実行できません。

### ホームページの読み込みに時間がかかる

- Webサイトが混雑している場合は、別のプロバイダまたはアクセスポイントから接続すると、読み込み速度が改善されることがあります。また、時間帯によって混雑している場合がありますので、時間帯を変えてもう一度アクセスしてください。

### ホームページが読み込めない

- URLを直接入力した場合は  
英数字入力モードで入力したかどうか、また“\_”(アンダーバー)、“0”(ゼロ)と“O”(オー)など入力間違いがないかどうか確認してください。
- ブックマークまたは画面メモからアクセスした場合は  
ブックマーク登録したページや画面メモのリンクのページが違うアドレスに移転している可能性があります。URLを短くして、リンクをたどってみましょう。  
(例: <http://www.so-net.ne.jp/xxxx/>がアクセスできなかった場合は、<http://www.so-net.ne.jp/>にアクセスしてみる)

### 別のページに移れない

- クッキー設定がされていない可能性があります。  
ネットワークオプション設定の「Cookie」をチェックしてください。

### クッキーが保存されていない

- ネットワークメニューを終了するとクッキーは消えます。

### 「サーバーの名前を見つけれません」と表示されてページが表示されない

- DNS設定が間違っている可能性があります。PPP設定を確認してください。
- プロキシ設定が間違っている可能性があります。ブラウザ設定を確認してください。

## Web上の専用アルバムが表示されない

「DIカスタマーID設定が不足しています」と表示されアップロードまたは閲覧、編集ができない

- Web上の専用アルバムを利用するには、カスタマーIDが必要です。カスタマーIDとパスワードを設定してください。

閲覧・編集が表示できない/招待状が送信できない/静止画や動画をアップロードできない(4桁のエラーコードが表示される)

- アルバムエラーコード一覧をご覧ください。(152ページ)

アルバムの読み込みに時間がかかる

- Webサイトが混雑している場合は、別のプロバイダまたはアクセスポイントから接続すると、読み込み速度が改善されることがあります。また、時間帯によって混雑している場合がありますので、時間帯を変えてもう一度アクセスしてください。

静止画や動画を削除できない

- 静止画や動画がない可能性があります。ブラウザのメニューバーの  (再読み込み) をタップしてください。

静止画や動画をダウンロードできない

- 静止画や動画がない可能性があります。ブラウザのメニューバーの  (再読み込み) をタップしてください。



## 画面調節( キャリブレーション )について

タッチパネルのボタンをタップしたとき、反応するボタンにずれが生じることがあります。このような症状になったときは、次の操作をおこなってください。

- 1 電源スイッチを「切(充電)」にする。
- 2 テープを取り出して、接続ケーブル類をはずす。
- 3 本機の画面表示/バッテリーインフォボタンを押しながら、電源スイッチを「ビデオ」にする。その後約5秒間画面表示/バッテリーインフォボタンを押し続ける。
- 4 付属のスタイラスを使って、画面に表示される×マークを押す。  
×マークの位置は変わります。

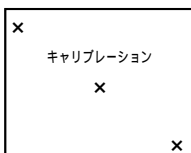

正しい位置を押さなかった場合、手順4のやり直しになります。

### ご注意

液晶画面を外側に向けて本体に閉じたときは、キャリブレーションできません。

キャリブレーションについて詳しくは本体の取扱説明書をご覧ください。

# エラーメッセージ一覧

画面に下記のメッセージが出たときは、説明にしたがってチェックしてください。

## 共通項目

エラーメッセージ	原因/対策
USB機器と接続できません	正しく接続されていない。 正しく接続する。(26ページ)
USB機器から切断されました	<ul style="list-style-type: none"><li>・携帯電話の電源が切れた。</li><li>・携帯電話が接続可能な状態でなくなった。</li><li>・USB機器との接続状態を確認してください。</li></ul>
使用できないUSB機器が接続されています 確認してください	USB-PDCアダプター以外のUSB機器が接続されています。
PPP認証に失敗しました IDまたはパスワードを 確認してください	プロバイダマニュアル設定のPPP設定画面のID、またはパスワードが間違っている可能性があります。
電話回線が切断されました	回線状態を確認してください。
応答がありません 接続できませんでした	<ul style="list-style-type: none"><li>・プロバイダマニュアル設定のPPP設定画面の接続先電話番号が間違っている可能性があります。確認してください。(59ページ)</li><li>・ネットワークオプション設定のモデム初期化の設定が間違っている。(69ページ)</li></ul>
電話回線に接続できません 確認してください	<ul style="list-style-type: none"><li>・接続する携帯電話/PHSが圏外、またはUSB-PSTNモデムアダプターが電話回線に接続されていない可能性があります。確認してください。</li><li>・携帯電話の回線が切断されているのを確認してから、接続してください。</li></ul>
接続できません バッテリーを取りかえてください	バッテリー残量が残りが少なくなっています。バッテリーを取りかえる、またはACアダプターをつないでください。
設定内容が壊れています 設定し直してください	各種設定の内容をご確認ください。万が一設定内容が消えてしまった場合は、お控えの内容を確認してもう一度設定し直してください。
DIカスタマーID設定が 不足しています 確認してください	ネットワーク基本設定画面のカスタマーID、パスワードを確認してください。(44、56ページ)
IPアドレスが取得できません	自動でIPアドレスを取得できません。設定が間違っているか、サーバーがダウンしている可能性があります。
メモリーエラー	一度ネットワークメニューを終了し、もう一度やり直してください。

エラーメッセージ	原因/対策
パスワード確認のチェックが入っています 設定できません 確認してください	「パスワード確認」については、ネットワークオプション設定をご覧ください。(68ページ)
メモリースティックエラー	“メモリースティック”が壊れている可能性があります。ネットワークメニューを終了して、本機の電源を切り、“メモリースティック”を抜き差ししてからもう一度やり直してください。それでもメッセージが出る場合は、“メモリースティック”を交換してください。
メモリースティックエラー 送信を中止しました	
メモリースティックエラー ファイルが開けませんでした	
メモリースティックエラー 実行を中止しました	
メモリースティックエラー 受信を中止しました	
メモリースティックのフォルダがいっぱいです	“メモリースティック”のフォルダがいっぱいです。不要なデータを削除する、または別の“メモリースティック”を入れてからもう一度静止画または動画をダウンロードしてください。
メモリースティック フォーマットエラー	“メモリースティック”をフォーマットしてください。
非対応のメモリースティックです	対応していないメモリースティックが入れられています。
読出し専用の メモリースティックです	読出し専用のメモリースティックが入れられています。記録することはできません。
DIカスタマーIDのパスワードを入力してください	「パスワード確認」については、ネットワークオプション設定をご覧ください。(68ページ)
PPPのパスワードを入力してください	
終了中です 設定を保存しています	このメッセージが表示されている間は、本機の電源を切らないでください。

## i-Jump

エラーメッセージ	原因/対策
送信できません 画像を選択してください	静止画が選択されていません。静止画を選択してください。
送信できません 宛先を入力してください	宛先が入力されていません。宛先を入力してください。
送信できません 差出人を入力してください	差出人が入力されていません。差出人を入力してください。
送信できません 宛先をご確認の上 再度送信をしてください	<ul style="list-style-type: none"> <li>• もう一度送信してください。</li> <li>• 宛先に使用できるのは半角英数字と(アンダーバー)(ピリオド)(マイナス)(スラッシュ)、?、@のみです。@がないアドレスも、エラーになります。</li> </ul>
送信できません メッセージを短くして 再度送信してください	メッセージに記号などが含まれている場合は、全角50文字まで送れないことがあります。メッセージを短くして再度送信してください。
i-Jumpサーバーとの接続に 失敗しました	もう一度送信してください。
画像をお預かりしました 前回お預かりしました 画像のお知らせメールは 配信できませんでした	<ul style="list-style-type: none"> <li>• 前回送ったi-Jumpお知らせメールを宛先に届けることができませんでした。宛先を確認し、再度送信してください。</li> <li>• 送信先の携帯電話がメールの受信拒否設定になっている可能性があります。</li> </ul>
ただいまサーバーの メンテナンス中です しばらくたってから再度送信を してください	i-Jumpサーバーがメンテナンス中です。しばらく経ってから再度送信してください。
DIカスタマーIDまたは パスワードが正しくありません ご確認の上 再度送信をしてください	ネットワーク基本設定画面のカスタマーID、パスワードを確認してください。(44ページ)
仮ID、仮パスワードの 有効期限が切れています ご確認の上 再度送信をしてください	仮ID、仮パスワードの有効期限は30日間です。正式なIDとパスワードを設定し直してください。

## Web上の専用アルバム

エラーメッセージ	原因/対策
アルバムサーバーから切断されました	しばらくたってからもう一度やり直してください。
アップロードに失敗しました	
送信できません 画像を選択してください	アルバムアップロード時に静止画や動画、または招待状を設定してください。(82、83ページ)
対象外の保存できないファイルがありました 確認してください	Web上の専用アルバムから「JPG」、「MPG」以外のファイルをダウンロードしようとした。「JPG」、「MPG」以外のファイルはダウンロードできません。
画像ファイルがありません 選択できません	“メモリースティック”に静止画や動画がありません。



4桁のエラーコードが表示された場合は、「アルバムエラーコード一覧」(152ページ)をご覧ください。

## 電子メール

エラーメッセージ	原因/対策
POPサーバーから切断されました	POPサーバーの電源が切れている、またはサーバーがダウンしている可能性があります。しばらくたってからもう一度やり直してください。
POPサーバーに接続できませんでした	<ul style="list-style-type: none"><li>• プロバイダのマニュアル設定の電子メールのパスワードが間違っている可能性があります。確認してください。(59ページ)</li><li>• その他の原因があるかもしれないので、しばらくたってからもう一度やり直してください。</li></ul>
SMTPサーバーから切断されました	しばらくたってからもう一度やり直してください。
SMTPサーバーに接続できませんでした	<ul style="list-style-type: none"><li>• プロバイダのマニュアル設定の電子メールのパスワードが間違っている可能性があります。確認してください。(59ページ)</li><li>• 宛先のメールアドレスが間違っている可能性があります。確認してください。</li></ul>
PPP設定が不足しています 接続できません 確認してください	プロバイダ設定の「So-netかんたん接続」、または「マニュアル」設定の内容を確認してください。

エラーメッセージ	原因/対策
メール設定が不足しています 確認してください	プロバイダ設定の「So-netかんたん接続」または「マニュアル」設定の内容を確認してください。
画像ファイルがありません 選択できません	“メモリースティック”に静止画や動画がありません。

## ブラウザ

エラーメッセージ	原因/対策
開こうとしているページは 保護されています 情報は暗号化されて転送されます ページを開きますか？	SSL(158ページ)のページを開こうとしています。安全であることがあらかじめ分かっている場合は、「OK」をタップしてください。
開こうとしているページは 保護されていません 情報は暗号化されず転送されます ページを開きますか？	SSLで保護されていないページを開こうとしています。安全であることがあらかじめ分かっている場合は、「OK」をタップしてください。
証明書の有効期限が切れています 開こうとしているページは 信頼できない可能性があります ページを開きますか？	ページの証明書の有効期限が切れています。安全であることがあらかじめ分かっている場合は、「OK」をタップしてください。
時計の設定がされていません 証明書の有効期限が分かりません 信頼できない可能性があります このページを開きますか？	本機の日付・時刻設定がされていません。あらかじめ本機の日付・時刻の設定をしておいてください。
証明書の認証に失敗しました 開こうとしているページは 信頼できない可能性があります ページを開きますか？	ページの証明書が壊れている、正しくない、またはほかのホームページの証明書が使われている可能性があります。安全であることがあらかじめ分かっている場合は、「OK」をタップしてください。
対象外のContent-typeが 指定されています 開けませんでした	本機では見るできません。
DNSエラー サーバーの名前を 見つけられません	<ul style="list-style-type: none"> <li>• URLが間違っている可能性があります。</li> <li>• マニュアル設定のPPP画面のDNSが間違っている可能性があります。確認してください。</li> <li>• しばらくたってからもう一度やり直してください。</li> </ul>
ページの読み込みに失敗しました	画面右上のメニューボタン  をタップして、メニューバーを表示し、  をタップしてください。

エラーメッセージ	原因/対策
読取り専用のファイルがあります 削除できません 確認してください	パソコンなどで加工された場合、本機では消去できなくなることがあります。
ファイルが開けませんでした 確認してください	
ファイルが読取り専用です 実行できません 確認してください	
ユーザー名とパスワードを 入力してください	ユーザー認証が必要なページです。ページに対するユーザー名とパスワードを入力してください。
タイムアウトしました 自動切断了しました	ネットワークオプション設定をご確認ください。 (68ページ)

# アルバムエラーコード一覧

エラーコード/メッセージ	原因	対策
1000 カスタマーIDとパスワードをご確認下さい	ユーザーの認証に失敗しました。	カスタマーIDとパスワードを確認してから、アルバムに入り直してください。仮IDをご使用の場合は有効期限が切れていないか確認してください。有効期限が切れている場合は正式なカスタマーIDとパスワードを設定してください。
1001 アルバムがありません アルバムを選択し直して下さい	サーバーに指定されたアルバムが見つかりませんでした。	アルバムを選択し直してもう一度送信してください。
1002 アルバム利用登録が完了してありません アルバム利用登録を行ってください	ご利用のカスタマーIDによるアルバム利用登録が完了していません。	本機のオンライン登録ボタンよりアルバム利用登録をおこなってください。
1003 アップロードに失敗しました もう一度アップロードしてください	サーバーがファイルセーブに失敗しました。	もう一度送信してください。
1004 招待状の送信に失敗しました メールアドレスをご確認ください	電子メールアドレスが間違っています。	入力されている電子メールアドレスを確認してから、もう一度送信してください。
1006 招待状の送信に失敗しました もう一度送信してください	招待状の本文がサーバーに届きませんでした。	もう一度送信してください。
1007 アップロードに失敗しました もう一度アップロードしてください	静止画や動画がサーバーに届きませんでした。	静止画や動画が正しく選択されているか確認してから、もう一度送信してください。
1008 エラーが発生しました アルバムに入り直してください	ユーザーの認証に失敗しました。	カスタマーIDとパスワードを確認してから、アルバムに入り直してください。



エラーコード/メッセージ	原因	対策
1009 ファイルサイズが2MBの制限を超えています 画像の選択を解除してください	サーバーが対応できない静止画や動画のデータサイズです。	ほかの静止画や動画をアップロードするときは、この静止画や動画の選択を解除してから、もう一度アップロードしてください。
1010 対応していない画像のファイル形式です 画像の選択を解除してください	サーバーが対応していない静止画や動画のファイル形式か、ファイルが壊れています。	もう一度アップロードしてください。繰り返しこのエラーが発生する場合は、静止画や動画データが壊れている可能性があります。ほかの静止画や動画をアップロードするときは、この静止画や動画の選択を解除してから、もう一度アップロードしてください。
1112 カスタマーIDとパスワードをご確認下さい	カスタマーIDまたはパスワードが違います。	カスタマーIDとパスワードを確認してから、アルバムに入り直してください。仮IDをご使用の場合は有効期限が切れていないか確認してください。有効期限が切れている場合は正式なカスタマーIDとパスワードを設定してください。
2100 メールを送信できませんでした もう一度送信してください	電子メール送信サーバーが動いていない可能性があります。	時間を置いて送信し直してください。
2200 サーバーが混み合っています時間を置いて操作し直して下さい	認証サーバーが込み合っています。	時間を置いて操作し直してください。
3094 対応していない画像のファイル形式です 画像の選択を解除してください	サーバーが対応していない動画フォーマットです。	もう一度アップロードしてください。繰り返しこのエラーが発生する場合は、動画データが壊れている可能性があります。ほかの動画をアップロードするときは、この動画の選択を解除してから、もう一度アップロードしてください。
3099 ファイルサイズが10MBの制限を超えています 画像の選択を解除してください	動画のファイルサイズが大きすぎます。	ほかの動画をアップロードするときは、この動画の選択を解除してから、もう一度アップロードしてください。

エラーコード/メッセージ	原因	対策
3131 全アルバム内の動画のトータルサイズ制限を超えています 動画を削除してください	動画保存容量制限を超えています。	アルバム内のほかの動画を削除してからアップロードしてください。
6000 認証の有効期限が切れました アルバムに入り直してください	サーバー接続の有効時間が切れました。	もう一度アルバムに入り直してください。
8025 ユーザー認証に失敗しました アルバムに入り直してください	認証時に不適切なデータが含まれています。	もう一度送信してください。

# 用語集

## 五十音順

### アクセスポイント( 47、60ページ)

一般加入電話からインターネットに接続するために、プロバイダが設けている接続地点のことです。インターネットの利用者は接続地点までの電話料金を負担する必要があるのでご都合の良いアクセスポイントを選んでください。

### @(アットマーク)

インターネットの電子メールアドレスを記述するとき、ドメイン名とユーザー名を区切るときに使います。

### アップロード( 79ページ)

電話回線などを通して、サーバーに静止画や動画などのデータを本機から送ることで、

### アドレス帳( 108ページ)

電子メールアドレスを登録しておくところ。

### インターネット( 7ページ)

世界中のコンピューターが接続された通信網。電子メールや情報検索サービスなどが利用できます。

### クッキー( 69ページ)

ホームページ運営者がホームページを閲覧している端末を識別するための情報。オンラインショッピングなどのように利用者を識別する場合によく使われます。

### 署名( 106ページ)

電子メールの本文の末尾にあって、名前や連絡先、電子メールアドレスなどを記述するメッセージ。署名はあってもなくても構いませんが、最低限の情報を入れることが一般的となっています。

### セキュリティ

コンピューター関連でいうセキュリティはコンピューターシステムの安全を守ること全般を指します。人的な破壊行為や事故からデータを守るとともに、データの内容を不正に利用されないようにすることを含みます。

### 接続時間( 126ページ)

回線をつないでプロバイダに接続している時間。多くのプロバイダが課金の対象として、本機では画面左上におおよその接続時間を表示しています。

### 全角

漢字、ひらがな、カタカナの文字の種類。

### 題名( 98ページ)

電子メールの内容を示すために付けるタイトル。受信した電子メールに返信するときは、冒頭に「Re:」(Reply = 返事、の略)が追加され、受信した電子メールに対する返事であることが分かります。受信した電子メールをほかの人に転送するときは、冒頭に「Fw:」(Forward = 転送、の略)が追加され、届いた電子メールを転送していることが分かります。

### ダイヤルアップ接続

電話回線などを通じてインターネットに接続することです。

### ダウンロード( 90ページ)

電話回線などを通してサーバーから送られてくるホームページなどの情報を本機に取り込むことです。ダウンロードすることで、最新のホームページを表示できます。

### 電子メール( 95ページ)

「Eメール」や「メール」とも言います。

インターネットなどのネットワークを使ってメッセージをやりとりするシステム。実際の郵便と比べて、相手にメッセージが届くまでの時間がかからず、手軽に読んだり書いたりできます。再編集や保存が簡単です。

### 電子メールアドレス( 61ページ)

「Eメールアドレス」や「メールアドレス」とも言います。

電子メールを送る相手先の宛名。通常の郵便になぞらえて、「アドレス」と言っていますが、国名や番地は書きません。電子メールアドレスは、世界に1つだけのものなので、使う人がどこにしようとして電子メールは配信され、読めます。

### 転送( 118ページ)

届いた電子メールを別の人に送ること。題名に転送であることを示す「Fw:」が追加されます。

### 添付( 104ページ)

電子メールのメッセージと一緒にファイルを送ること。本機では電子メールに静止画や動画を添付することができます。

### パスワード

プロバイダと接続したり、電話回線をつないで電子メールを送受信するときに入力する暗証番号。

### 半角

漢字やひらがなに比べて、横方向に半分の大きさにした文字の種類。本機ではアルファベットや数字は半角となります。電子メールやホームページのアドレスは半角で入力する必要があります。

### ブックマーク(127ページ)

インターネットでお気に入りのホームページや頻繁に見るホームページの登録。一度登録すると、ホームページを見たいときにアドレス(URL)を毎回入力する必要がなくなり便利です。

### プロキシ(62ページ)

ファイアウォール(外部からの不正侵入防御壁)内にあるコンピューターが外部へアクセスできるようにしたり、インターネットのホームページなどを高速に表示したりできるプログラムまたはサーバー。

### プロバイダ(7ページ)

「インターネットサービスプロバイダ(ISP)」とも言います。

インターネットへの接続サービスなどを提供する事業者。

### 返信(117ページ)

届いた電子メールに返事を書くこと。題名に返信であることを示す「Re:」が追加されます。

### ホームページ(122ページ)

組織や個人が一般に情報を公開しているインターネットのページ。このページにリンクが張られている場合、リンクを選ぶと、あらかじめ指定された別のページを表示することができます。

### ホームページアドレス(122ページ)

ホームページの場所。158ページの「URL」もあわせてお読みください。

### ユーザーID(59ページ)

インターネットに接続するときに使います。パスワードと組み合わせて、利用者本人であることを確認します。

### リンク

表示しているホームページに関連のあるページのアドレスが埋め込まれているところ。

### ログイン(79ページ)

IDやパスワードなどを入力し、特定のサービスに接続すること。

## アルファベット順

### APOP( 61ページ)

Authenticated Post Office Protocolの略。メールサーバーからクライアントマシンに電子メールを転送するために使うPOPのユーザー認証機構をセキュリティに配慮して拡張した認証方法です。

プロバイダにより対応が異なりますので、詳しくは、プロバイダにご確認ください。

### Cookie

155ページの「クッキー」をご覧ください。

### DNS( 52、60、66ページ)

「プライマリDNS」、「ドメインネームサーバー」、「DNSサーバー」などとも言います。ドメイン名をIPアドレスに置き換える機能を持つサーバーでIPアドレスで特定されています。

### LAN

Local Area Networkの略です。限られたエリア内のコンピュータ同士を、Ethernetなどの比較的高速なデータ転送能力を持つ方法で、接続したネットワーク。

### POP3( 61ページ)

Post Office Protocol Version 3の略。「ポップスリー」と読みます。電子メールを受け取るときに必要なサーバー。

### PPP( 59ページ)

Point to Point Protocolの略。電話回線とモデムを使ってプロバイダに接続するときのプロトコル。

### SMTP( 61ページ)

Simple Mail Transfer Protocolの略。電子メールを送るときに必要なサーバー。

### SSL

Secure Socket Layerの略。インターネット上で情報を安全にやり取りするための規格。クレジットカードなどの情報をやり取りするようなホームページでよく使用されます。SSLには、ホームページ作成者の身元を確認する機能と安全に情報をやり取りするために、情報を暗号化する機能があります。

### URL( 122ページ)

Uniform Resource Locatorの略。「ユーアールエル」と読みます。インターネット上の情報(ホームページ)のアドレス。インターネットチャンネルでアドレスを入力すると、特定のホームページを表示できます。ただし、1文字でも間違えると、閲覧したいホームページは表示されません。

# 設定メモ

本機に登録した設定内容などを控えておいてください。  
記載した情報のお取り扱いにはご注意ください。

## ネットワークメニューの設定

### ネットワーク基本設定

#### DIカスタマーID(仮)

仮ID

仮パスワード

#### DIカスタマーID

ID

パスワード

### プロバイダ設定

#### So-netかんたん接続

##### ダイヤルアップ接続設定

電話番号1

電話番号2

電話番号3

##### LAN接続設定

##### IPアドレス

IPアドレス

サブネットマスク

ゲートウェイ

##### DNS

DNS1

DNS2

仮IDの場合8桁の英数字  
正式なカスタマーIDの  
場合13桁の数字  
発行されたもの\*

\* パスワードを変更された場  
合入力直してください。

例:0312345678

XXX.XXX.X.X

255.XXX.X.X

XXX.XXX.X.X

XXX.XXX.X.X

XXX.XXX.X.X

その他

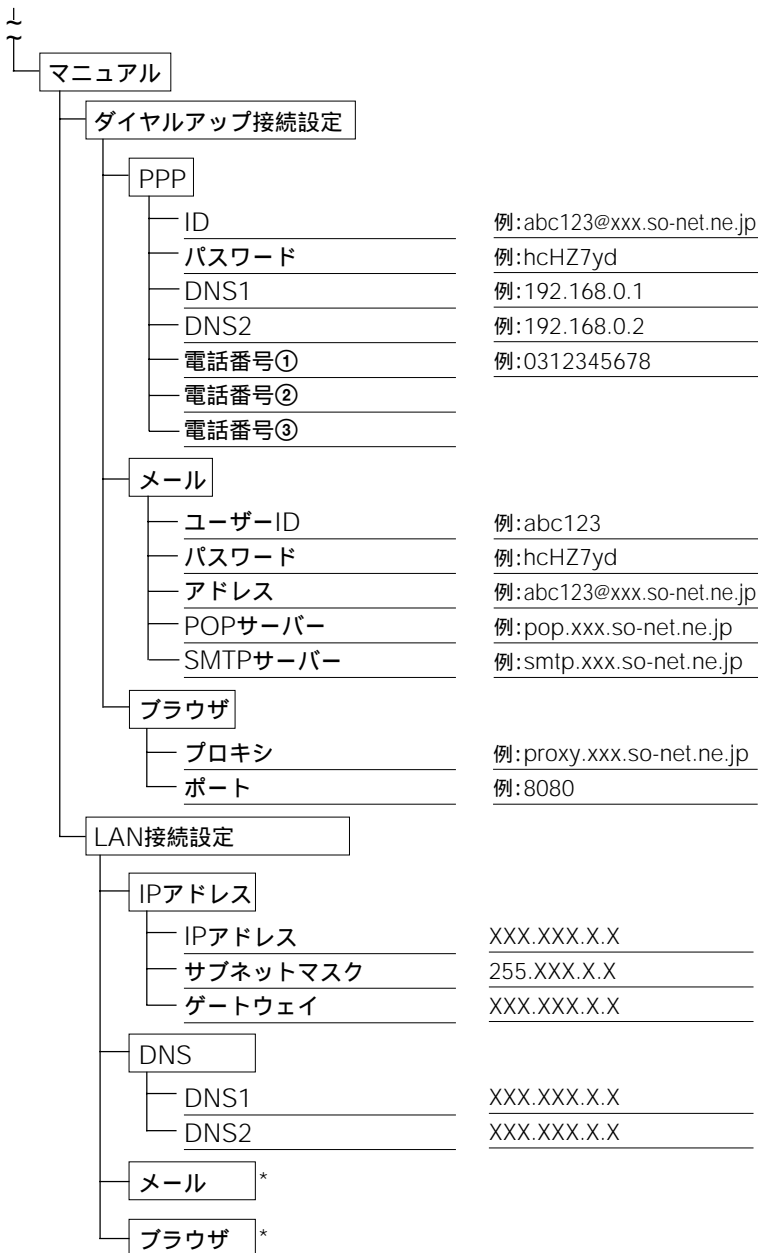

\*マニュアル設定のダイヤルアップ接続設定の欄をお使いください。



製品のカスタマーご登録の際は、下記の【お客様の個人情報のお取り扱いについて】をお読みください。

【お客様の個人情報のお取り扱いについて】は変更される場合がございます。最新の情報をデジタルイメージングカスタマーご登録のホームページ(<http://www.sony.co.jp/di-regi/>)でご確認ください。

## お客様の個人情報のお取り扱いについて

13才より小さなお子さまは、ほごしゃのかたといっしょにとよろしくしてください。

ソニーマーケティング 株 及びソニー(株)(以下「ソニー」)はお客様への下記活動を行なう目的で、ビデオカメラレコーダー(2000年2月以降に新たに発売された機種)及びデジタルスチルカメラ(1999年9月以降に新たに発売された機種)をご購入のお客様の氏名・住所などの個人情報(以下「個人情報」)をご提供いただき、記録させていただいております。主旨ご理解の上、ご登録をお願い致します。また、同じく下記の活動を行なう目的で、ソニーは商品のご購入歴やサービスのご利用歴などのお客様に関する情報(以下「個人履歴」)を記録する場合がありますことを、ご了承願います。

### 1. 情報の使用について

お客様の個人情報及び個人履歴は、下記の目的に使用させていただきます。

下記以外の目的で個人情報及び個人履歴を使用する際には、改めて目的をお知らせし、お客様のご同意をいただきます。

- (1) 製品保証、修理などに関するユーザーサポートの提供
- (2) 商品やサービス、キャンペーン情報(含む広告)のご案内
- (3) ご意見やご感想の提供のお願い
- (4) その他の特典サービスの提供
- (5) 統計資料の作成

個人情報をご提供いただけない場合、上記サービスの提供が行なえない場合があります。

### 2. 情報の保管について

第三者がお客様の個人情報及び個人履歴に不当に触れることがないよう、合理的な範囲内で、厳重な管理体制のもとで保管いたします。

### 3. 情報の開示について

下記の場合を除き、お客様のご同意なく、個人情報及び個人履歴を第三者に開示することはありません。

(お客様個人を特定できない統計資料は除く)

- (1) お客様にお知らせした使用目的のために、事業協力会社に対する開示が必要な場合(この場合、当該協力会社に対して、当該個人情報及び個人履歴の厳重な管理を求め、目的以外の使用を行なわせないようにいたします。)
- (2) 司法機関または行政機関から法的義務を伴う要請を受けた場合

### 4. 他人の情報の提供について

お客様が、ご自分以外の方の個人情報をソニーに提供される場合には、必ずその方から、お客様ソニーに対してその方の個人情報を提供することについてご了解をいただいでください。

## 5. お問い合わせ及びその他のご連絡

ご登録いただいたお客様の個人情報の照会・修正・または削除をご希望される場合、または、商品やサービスをご紹介する電子メールや郵便の送付をお客様がご希望されない場合には、下記の窓口までご連絡ください。可能な限り速やかに対応させていただきます。

ソニーは、必要に応じて、本規定を変更・修正・追加・削除できるものとします。

発行日:2002年3月1日

お問い合わせ先

ソニーマーケティング(株)カスタマー専用デスク

受付時間:月曜～金曜日 午前10時～午後6時(土日祝日、年末年始を除く)

電話: 03-5977-7255

## イメージステーション会員規約

「イメージステーション会員規約」および「イメージステーション会員の個人情報のお取扱いについて」は変更されている場合がございます。必ず最新の情報をイメージステーションのホームページ(<http://www.imagestation.jp>)でご確認ください。

### 第1条(総則)

イメージステーション会員規約(以下「本規約」といいます)は、ソニーマーケティング株式会社 ソニースタイルドットコム・ジャパンカンパニー(以下、「ソニースタイル」といいます)が、イメージステーションウェブサイト(以下「本サイト」といいます)で運営する、第3条に定めるサービス(以下「本サービス」といいます)の利用について、第2条に定める会員(以下「会員」といいます)とソニースタイルの間に適用されます。会員は本規約に基づき本サービスを利用することができるものとします。

### 第2条(会員となるための手続等)

1. 本サービスの利用希望者は、本規約の内容を承認したうえで、第2項に定める手続きに従って、利用登録をするものとします。かかる利用登録の完了をもって本サービスの利用希望者は会員となり、会員とソニースタイルとの間に本規約の条件による本サービス利用契約(以下「利用契約」といいます)が有効に成立するものとします。
2. 本サービスの利用希望者は、電子メールアドレスを含む必要事項を正しく記入した登録フォームをソニースタイル所定の方法でソニースタイルに送付することにより、利用登録を行うものとします。利用希望者がソニースタイルに対して送付すべき項目には利用希望者を特定することができる個人情報に該当するものが含まれています。利用希望者は、利用登録に先立ち「会員の個人情報のお取り扱いについて」を読み、その内容を了解した上で、登録を行うものとします。
3. 本サービスの利用希望者が以下の事由に該当する場合には、ソニースタイルは当該利用希望者が会員となることを拒絶することができるものとします。
  - ① 本サービス利用希望者が実在しない者であること。
  - ② 同一の利用希望者が複数の利用登録を行うこと。
  - ③ 本サービス利用登録の記載必要事項に、虚偽の記載、誤記、または記入漏れがあったこと。
  - ④ その他、会員となることを拒絶するべき正当の事由がある場合。
4. 会員は、会員として有する権利を、第三者に譲渡することはできないものとします。

### 第3条(本サービスの内容)

1. 会員は、第三者に閲覧及びダウンロードさせる目的または次項に定める利用を目的として、自ら撮影、作成した、あるいは第三者から使用許諾を受けた画像データ、情報、文章等(以下、併せて「データ等」といいます)を本サイト上の特定のディレクトリにアップロードすることができます。この場合、ソニースタイルは当該データ等にかかるディレクトリにおいて保管致しません。
2. 会員(データ等をアップロードしたご本人に限りません)は、本サイト上にアップロードされたデータ等を本サイト上において次の通り利用することができます。
  - ① ソニースタイルへのデータ等の印刷サービスの申込(尚、かかる印刷サービスのご利用条件は、ソニースタイルが本サイト上に掲示する「イメージステーション印刷サービス規約」に基づくものとします。)
  - ② 携帯電話へのデータ等の送信
  - ③ 電子メールへのデータ等の添付と送信
3. 会員は、データ等をアップロードする際に、Communityと称する公開サイトのカテゴリに登録せずに、固有のURLに登録してかかるURLを特定の第三者にのみ配布することにより、前二項に定めるデータ等の利用ができる第三者を、限定することができます。

### 第4条(アップロードされたデータ等の権利)

データ等をアップロードした会員は、ソニースタイルに対し、会員(かかるデータ等をアップロードした本人に限りません)による前条に定める利用の求めに応じる目的でのみ、データ等をアップロードした会員に何らの対価を支払うことなく日本国内において修正、公開及び複製できる非独占的な権利を許諾するものとします。尚、前条第3項により利用できる第三者を限定しないデータ等に関しては、本サービス及び本サイトを表示または広告宣伝活動に用いる目的でも、アップロードした会員に何らの対価を支払うことなく全世界において修正、公開及び複製できる非独占的な権利を許諾するものとします。

### 第5条(会員の義務)

1. 会員は、自己のIDにより本サービスを利用してなされた一切の行為およびその結果について、責任を負うものとします。
2. 会員は全てのID及びパスワード等を自らの責任において管理するものとします。
3. 会員は、本サービスの利用に関して第三者(国内外、会員であるか否かを問いません。以下同様とします。)から問合せ、クレームを受けた場合には、自己の責任と費用をもって処理及び解決するものとします。
4. 会員は、本サービスに関連して第三者の行為に対する要望、疑問もしくはクレームがある場合は、当該第三者に対し、直接その旨を通知するものとし、その結果については自己の責任と費用をもって処理解決するものとします。
5. 会員は、本サービスの利用によりソニースタイルまたは第三者に対して損害を与えた場合(会員が、本規約上の義務を履行しないことにより第三者またはソニースタイルが損害を被った場合を含みます。)自己の責任と費用をもって損害を賠償するものとします。

### 第6条(私的利用の範囲外の利用禁止)

1. 会員は、ソニースタイルが承認した場合(当該情報に関して権利をもつ第三者がいる場合には、ソニースタイルを通じ当該第三者の承諾を取得することを含みます。)を除き、本サービスを通じて入手したいかなるデータ等も、著作権法で認められた私的利用の範囲を超える複製、販売、出版のために利用することはできません。
2. 会員は、前項に違反する行為を第三者にさせることはできません。

#### 第7条(営業活動の禁止)

会員は、ソニースタイルの事前の書面による承諾なく本サービスを使用して営利を目的とした活動(以下「営業活動」といいます。)をすることができません。

#### 第8条(その他の禁止事項)

前二条の他、会員は本サービスを利用する上で以下の行為を行わないものとします。

- ① ソニースタイルもしくは第三者の著作権、商標権等の知的財産権、財産、プライバシーもしくは肖像権その他の権利を侵害する行為、または侵害するおそれのある行為。
- ② 第三者を差別もしくは誹謗中傷し、または他者の名誉もしくは信用を毀損する行為。
- ③ わいせつ、児童ポルノまたは児童虐待にあたる画像をアップロードする行為。
- ④ 第三者IDを用いて本サービスを利用する行為。
- ⑤ 有害なコンピュータプログラム等を送信する行為。
- ⑥ 選挙の事前運動、選挙運動またはこれらに類似する行為および公職選挙法に抵触する行為。
- ⑦ 上記各号の他、法令、又は公序良俗に違反する行為、本サービスの運営の妨害行為、ソニースタイルの信用の毀損行為又はそれらの違反、妨害、毀損のおそれがある行為。

#### 第9条(データ等の容量・期間に関する制限)

会員が本サービス用設備に登録したデータ等が、ソニースタイルの別途定めることのある所定の期間または量を超えた場合、ソニースタイルは会員に事前に通知することなく削除することがあります。また本サービスの運営および保守管理上の必要から、会員に事前に通知することなく、会員が本サービス用設備に登録したデータ等を削除することがあります。

#### 第10条(本サービスの変更)

ソニースタイルは、ソニースタイルが適当と判断する方法で会員へ通知することにより、本サービスの全部又は一部を変更することがあります。

#### 第11条(本サービスの一時的な中断)

1. ソニースタイルは、以下のいずれかの事由が生じた場合には、会員に事前に通知することなく、一時的に本サービスの運営を中断することがあります。
  - ① 本サービス用設備等の保守を行う場合。
  - ② 火災、停電、天変地異等により本サービスの提供ができなくなった場合。
  - ③ 前各号の他、ソニースタイルが必要と判断した場合。
2. ソニースタイルは、理由の如何を問わず発生した本サービスの提供の遅延または中断等により会員または他者に生じた損害について一切責任を負わないものとします。

#### 第12条(免責)

1. ソニースタイルは、会員がアップロードしたデータ等をソニースタイル所定のフォーマットに変換することがあります。そのためデータ等に品質劣化が生じたとしても、その責を負わないものとします。
2. ソニースタイルは、会員がアップロードしたデータ等を、他の会員が利用した際に品質劣化が生じたとしても、その責を負わないものとします。
3. ソニースタイルは、会員が本サービス用設備に蓄積したデータ等の消失(第9条に基づくソニースタイルによる削除を含みます。)他者による改ざんに関し、いかなる責任をも負いません。
4. ソニースタイルは、第3条第3項に定めるURLが会員の意図しない第三者に渡り、データ等が会員の意図しない第三者に利用されるような事態が生じた場合でも、その責を負わないものとします。

5. ソニースタイルは、本サービスの利用により発生した会員の損害（第三者との間で生じたトラブルに起因する損害を含みます。）及び本サービスを利用できなかったことにより発生した会員または他者の損害に関し、いかなる責任も負わないものとします。

#### 第13条(会員規約違反等への対処)

1. 会員が本規約に違反した場合又は、会員による本サービスの利用に関し第三者からソニースタイルに対して苦情が寄せられ、もしくは訴訟が提起された場合、会員はソニースタイルの要請に応じ速やかに会員規約に違反する行為等を止めるものとします。
2. 前項のソニースタイルからの要請にも拘わらず、データ等をアップロードした会員が前項に定める本規約違反行為、苦情又は訴訟の対象となる行為を継続する場合、ソニースタイルはかかるデータ等をアップロードした会員の承諾を得ることなく次の各号の措置を取ることができるものとします。
  - ① 第三者による第3条に定めるデータ等の利用をできないようにすること。
  - ② データ等を削除すること。
3. ソニースタイルは、会員がアップロードしたデータ等を監視する義務を負わず、また前項に定める措置を採る義務を負うものではありません。但し、法令の要請に基く場合、ソニースタイル又は第三者の権利を保護するため必要な場合、法律上可能な範囲でデータ等を閲覧し、必要に応じて削除する権利を留保するものとします。
4. 会員が本規約に違反することにより、ソニースタイル又は第三者に損害が生じた場合、会員は生じた損害を賠償するものとします。

#### 第14条(会員資格の停止)

会員が次のいずれかに該当する場合は、ソニースタイルは会員に事前に何等通知または催告することなく、会員による本サービスの使用を停止し、または会員との利用契約を解約することができるものとします。

- ① 会員による本規約違反行為が判明した場合。
- ② ソニースタイルから前条第1項の措置を採るべき請求を受けたにもかかわらず、請求に応じない場合。
- ③ その他ソニースタイルが会員による本サービスの利用が不適当と判断した場合。

#### 第15条(規約の変更)

ソニースタイルは、必要と認めた場合、会員の承諾を得ることなく、本ページの改訂・補充またはソニースタイルが適当と判断する方法で会員に通知することにより本規約の変更を行うことができるものとします。

#### 第16条(変更の届出)

1. 会員は、氏名、電子メールアドレスその他本サービスの利用登録に係る必須事項に変更があった場合は、速やかにその変更内容をソニースタイルに通知するものとします。
2. 前項の届出がないため、ソニースタイルから会員への通知等が延着または到着しなかった場合でも、通常到達すべきときに到達したものとみなします。

#### 第17条(会員による本規約の終了)

会員が、ソニースタイル所定の手続きに従って本サービスの終了を申し入れた場合、申入れがソニースタイルに到達した時点をもって利用契約は終了するものとします。

#### 第18条(設備等)

本サービスを利用するために必要なデジタルカメラ等の画像録画機器、コンピュータ、通信機器、ソフトウェア、その他これらに付随して必要となる全ての機器の用意は、会員が自己の費用と責任において行うものとします。また、本サイトへのアクセスに必要な一切の通信費用も、会員の負担とします。

#### 第19条(個人情報)

ソニースタイルは、会員の個人情報(以下「個人情報」といいます。)を、ソニースタイルが本サイト上で掲示する「会員の個人情報のお取り扱いについて」に基いて、適切に取扱うものとします。

#### 第20条(準拠法)

この会員規約及び利用契約に関する準拠法は、日本法とします。ソニースタイルと会員との間に紛争が生じた場合には、東京地方裁判所を第一審の専属合意管轄裁判所とします。

ソニースタイルの所在地および本サービスの責任者

責任者名 ソニーマーケティング株式会社 ソニースタイルドットコム・ジャパンカンパニー  
プレジデント 佐藤 一雅

所在地 東京都港区港南1-8-15 Wビル3F

以上

2002年3月1日改定

## イメージステーション会員の個人情報のお取り扱いについて

ソニーマーケティング株式会社 ソニースタイルドットコム・ジャパンカンパニー(以下「ソニースタイル」といいます)が、イメージステーションウェブサイトへの会員登録に際して収集する会員の情報の取り扱いについて、ご説明いたします。下記をご確認の上、会員ご自身でソニースタイルに対して個人情報を提出されるか否かについてご判断頂き、ご同意頂ける場合のみ、個人情報の提出をお願いします。

### 1. 情報の収集

ソニースタイルは、下記第3項の目的のため、会員に、氏名、住所、メールアドレス、ユーザーID等、会員個人を特定できる情報(以下「個人情報」といいます)の提供をお願いしています。個人情報をご提出頂けない場合、ソニースタイルは会員に対して、サービスの提供が行えない場合がございます。詳しくは、下記の窓口までお問い合わせ下さい。また、ソニースタイルは、会員によるサービスの利用履歴など、会員個人に関する情報(以下「個人履歴」といいます)を記録する場合がございます。

### 2. 情報の保管

ソニースタイルは、会員の個人情報および個人履歴を厳重な管理体制のもとで保持し、第三者が不当に触れることがないよう、合理的な範囲内でセキュリティの強化に努めます。

### 3. 情報の利用目的

ソニースタイルは、下記の目的で、会員の個人情報および個人履歴を利用させていただきます。下記以外の目的で個人情報及び個人履歴を利用する際には、別途目的を明示し、会員のご同意を頂きます。

- イメージステーション会員規約に定めるサービスの提供
- ソニースタイルからの商品やサービス、キャンペーンのご案内
- ソニースタイルに対するご意見や感想の提供のお願い
- 統計資料の作成

### 4. 情報の開示

下記の場合を除き、ソニースタイルが会員のご同意なく、個人情報および個人履歴を第三者に開示することはありません(会員個人を特定できない統計資料は含みません)。

会員にお知らせした利用目的のために、事業協力会社に対する開示が必要な場合。(この場合、ソニースタイルは当該協力会社に対して、当該個人情報および個人履歴の厳重な管理を求め、目的以外の利用を行わせないように致します。)

司法機関または行政機関から法的義務を伴う要請を受けた場合。

### 5. お問い合わせおよび照会

会員がソニースタイルに提出された会員の個人情報の照会、修正および削除をご希望される場合、または、会員がソニースタイルからの商品やサービスをご紹介する電子メールや郵便の送付を希望されない場合には、下記の窓口までご連絡下さい。可能な限り速やかに対応させていただきます。

ソニースタイルは、必要に応じて、本規定を変更、修正、追加または削除できるものとします。

お問い合わせ先

ソニースタイルカスタマーセンター

0466-30-3012

営業時間 10:00～18:00(土・日・祝日・年末年始は除く)

## i-Jumpサービスご利用規約

ソニーマーケティング株式会社(以下「弊社」という)は、デジタルビデオカメラレコーダー又はデジタルスチルカメラを購入し、弊社所定の方法でカスタマー登録して頂いたお客様に対し、GIF形式のアニメーションまたは静止画像で撮影された画像ファイルをパソコンまたはネットワーク対応デジタルビデオカメラレコーダーから、iモード機能、EZweb機能(EZweb@mail対応)またはJ-SKY機能を持ったカラー液晶搭載携帯電話へメッセージ付きで送信することが出来るi-Jumpサービス(以下「本サービス」という)を提供します。本サービスをご利用される方(以下「利用者」という)は、本規約の内容すべてにご同意の上、本規約を遵守して本サービスをご利用下さい。

### 第1条(本サービスの提供条件)

弊社は、本サービスを、本規約の条件に従って利用者に対して提供します。利用者は、本サービスを本規約の条件に従ってご利用頂くものとします。

### 第2条(利用料・費用の負担)

弊社が別途定める場合を除き、本サービスの利用料は無償です。但し、弊社が定めるサイトにアクセスするためのコンピュータ、周辺機器等は、利用者が自己の責任と費用とで用意するものとし、本サービスのサイトにアクセスするための通信およびインターネットプロバイダー接続料金などの費用は、利用者の負担とします。なお、画像及びメッセージの受信に必要な料金は受信者(携帯電話加入者)の負担となります。

### 第3条(ご利用のための手続)

1. サービスをご利用頂くためには、弊社所定の方法により、カスタマー登録をしていただく必要があります。カスタマー登録に際して、利用者に関する情報を弊社にお知らせ頂きます。利用者からお知らせ頂いた情報の弊社における取扱いについては、「お客様の個人情報のお取り扱いについて」をご覧ください。
2. ご利用申込の際にお知らせ頂いた情報に変更が生じた場合、速やかに弊社までお知らせ下さい。万一、利用者から提出された情報が不正確であることが判明した場合、弊社は、弊社の判断により、その利用者による本サービスの利用を終了させることがあります。

### 第4条(カスタマーIDとパスワードの管理など)

1. 利用者は、カスタマー登録後、本サービスを利用するためのカスタマーID及びパスワードの管理責任を負うものとします。また、利用者はカスタマーID及びパスワードを第三者に利用させたり、貸与、譲渡、名義変更、売買、質入等をしてはならないものとします。利用者によるカスタマーID及びパスワードの管理不十分、使用上の過誤、第三者の使用等により生じた結果の責任は、利用者がかかるものと、弊社は一切責任を負いません。利用者は、カスタマーID及びパスワードが盗まれたり、第三者に使用されていることを知った場合には、直ちに弊社にその旨を連絡するとともに、弊社からの指示がある場合には、これに従うものとします。
2. 本規約に定める利用者の権利を第三者に譲ることはできません。

### 第5条(本サービスの範囲と制限)

サーバーで画像及びメッセージを保管できる期間は、サーバーにファイルが登録されてから72時間です。弊社は、利用者からの保管期間の短縮又は延長の要請をお受けいたしません。弊社は、保管期間経過後、サーバー上の画像を利用者又は前記メッセージ受信者に対し何らの責任を負うことなく削除します。



## 第6条(禁止事項)

1. 弊社は、本サービスに関して利用者による次の行為を禁止します。
  - ① 第三者の権利(著作権、著作者人格権、肖像権、プライバシー権を含みますが、これらに限りません)を侵害する行為。
  - ② 公序良俗又は法令に反する行為。
  - ③ スパムメール等の不特定多数の受信者に対する大量送信行為及びこれに類するインターネットユーザー及びプロバイダーに迷惑のかかる行為。
  - ④ その他、当社が不適切と判断する行為。
2. 利用者が前項で禁止されている行為を行ったり、その他本規約の条件に違反したと弊社が判断する場合、弊社は、弊社の判断により、その利用者による本サービスの利用を終了させることがあります。

## 第7条(本サービスの中止など)

1. 弊社は、必要と判断する場合、いつでも、本サービスの内容を全部又は一部を変更し、本サービスの全部又は一部を中断することができるものとします。
2. 弊社は、利用者に予告をした上で、本サービスの全部又は一部を中止することができるものとします。
3. 弊社は、利用者の請求がある場合、「お客様の個人情報のお取り扱いについて」に従い、利用者のカスタマー登録を可能な限り速やかに削除いたします。カスタマー登録が削除された場合、本サービスをご利用頂くことはできなくなります。
4. 本サービスの変更、中断、中止及びこれらに伴うサーバーからの画像の削除に関して、弊社は一切の責任を負いません。

## 第8条(顧客情報の取扱い)

1. 利用者は、弊社が、本サービスを提供するために必要な範囲内で、カスタマーID等の個人情報、i-Jump使用歴および本サービスを利用して画像を送付する先のメールアドレス(以下「本情報」という)を収集することに合意します。
2. 利用者は、弊社が、本サービスの円滑な運営を行うために必要な範囲内で、本情報をソニー株式会社及びその他の事業協力会社に開示し、利用することに合意します。
3. 弊社は、法律により開示を要求された場合を除き、利用者に別途承諾をいただくことなく、本情報を本条第1項に定める以外の目的で利用せず、又、本条第2項に定める以外の目的で第三者に対し開示しません。
4. 利用者は、弊社、ソニー株式会社及びその他の事業協力会社が本情報を所定の保管期間内のみ合理的な範囲内で厳重に管理・保管し、保管期間終了後は、本情報を消去することに合意します。
5. カスタマー登録時に登録頂いた情報につきましては第3条1項に定める通り「お客様の個人情報のお取り扱いについて」が適用されます。

## 第9条(免責)

1. 弊社は、本サービスの内容、および利用者が本サービスを通じて得る情報等について、その完全性、正確性、確実性、有用性等いかなる保証も行いません。
2. 弊社は、本サービスを通じて送受信される通信内容を監視・編集する義務を負いません。但し、法令の定めにより通信内容の閲覧・開示が必要となる場合又は個人又は弊社の利益を保護するために通信内容の閲覧・開示が必要となる場合には、法律上可能な範囲において、弊社は画像を含む通信内容を閲覧し、第三者に対して開示し、削除する権利を留保します。

3. 弊社は、利用者が本サービスの利用又は、サービスが利用できなかったことに関して利用者に生じた損害について責任を負いません。いかなる場合にも遺失利益、及び特別の事情から生じた損害については賠償責任を負いません。
4. 本サービスのセキュリティには限界があり、送受信される画像・メッセージが、利用者の意図する受信者以外の第三者によって閲覧されることを完全に防ぐことはできません。利用者はこれを了解の上、本サービスを利用するものとします。

#### 第10条( 広告等 )

利用者は、受信者の受領するメッセージに弊社又は第三者の広告等が付されることがあることを承知します。受信者又は利用者がこの広告により行う取引に起因する損害については弊社は責任を負いません。

#### 第11条( 補償 )

利用者の本サービスの利用に関連してなされる知的所有権その他の権利の侵害等に起因する第三者からの請求については、弊社に対する請求であるか利用者に対する請求であるかに拘わらず、利用者が一切の費用と責任においてこれを解決するものとし、弊社に損害を被らせないことに合意します。

#### 第12条( 本規約の変更 )

利用者は、弊社が必要に応じて本規約を補充・改訂することを認め、補充・改訂後の本規約に従うことに合意します。本規約は本サービスのサイト( <http://www.sony.co.jp/i-Jump/> )の中にも掲示してございます。本規約の補充・改訂は、前記サイト中のページの補充・改訂により行われます。利用者は随時前記ページを参照するものとします。

#### 第13条( 管轄裁判所 )

本サービスに関連して、利用者と弊社との間で紛争が生じた場合には、両者が誠意をもって協議するものとします。協議をしても解決しない場合、東京地方裁判所を第一審の専属管轄裁判所とします。

以上

## 商標について

- イメージステーションはソニー株式会社の商標です。
- So-net、ソネットおよびSo-netロゴはソニー株式会社の商標です。
- “Memory Stick”(“メモリースティック”)およびはソニー株式会社の商標です。
- 本製品のインターネット機能は株式会社ACCESSのNetFrontを搭載しています。NetFrontは株式会社ACCESSの日本国における登録商標です。Copyright© 1996-2002 ACCESS CO., LTD.
- 「i-Jump」ロゴは、ソニー株式会社の商標です。
- 「FOMA/フォーマ」「i-mode/アイモード」は、株式会社NTTドコモの登録商標です。
- 「EZweb」はKDDI株式会社の登録商標です。
- 「J-SKY」はジェイフォン株式会社の登録商標です。
- その他、本書に記載されている会社名、製品名は、各社の登録商標あるいは商標です。なお、本文中ではTM、®マークは明記していません。

## お問い合わせ窓口のご案内

電話のおかけ間違いにご注意ください。

デジタルイメージングカスタマーサポート  
デジタルハンディカムとパソコンの接続方法や、最新サポート情報をご案内するホームページです。

<http://www.sony.co.jp/support-di/>

テクニカルインフォメーションセンター  
ご使用上での不明な点や技術的なご質問のご相談、および修理受付の窓口です。

製品の品質には万全を期しておりますが、万一不具合が生じた場合は、「テクニカルインフォメーションセンター」までご連絡ください。修理に関するご案内をさせていただきます。

また修理が必要な場合は、お客様のお宅まで指定宅配便にて集荷にうかがいますので、まずお電話ください。

電話： 0564-62-4979

受付時間： 月～金曜日 午前9時～午後5時  
(ただし、年末、年始、祝日を除く)

お電話される前にあらかじめ以下の内容をご用意いただきますとより迅速な対応が可能になります。

- ① お客様のID  
(既にカスタマーご登録されたお客様にはカスタマーIDが発行されています)
- ② 本機の型名および製造番号  
(保証書などに記載されています)

ハンディカムスクエア  
ハンディカムの活用法やアクセサリ情報、パソコンへの画像取り込み方法を掲載しています。  
<http://www.sony.co.jp/cam/>

ソニー株式会社 〒141-0001 東京都品川区北品川6-7-35

<http://www.sony.co.jp/>



この説明書は100%古紙再生紙とVOC (揮発性有機化合物)ゼロ植物油型インキを使用しています。



3 0 8 0 3 0 7 0 1