

ワイヤレススタジオ

ユーザーガイド

DWR-R01D/R02DN/R03D

PB-01

お買い上げいただきありがとうございます。

本ソフトウェアのご使用にあたっては、DWR-R01D/R02DN/R03D、PB-01 の取扱説明書をあわせてお読みください。

DWX
DIGITAL WIRELESS

権利者の許諾を得ることなく、このソフトウェアおよび取扱説明書の全部または一部を複製すること、およびこのソフトウェアを賃貸に使用することは、著作権法上禁止されております。

© 2010, 2011, 2012, 2013, 2014, 2015, 2016, 2017, 2018, 2019, 2020, 2021, 2022, 2023, 2025 Sony Corporation

このソフトウェアを使用したことによるお客様の損害、または第三者からのいかなる請求についても、当社は一切その責任を負いかねます。

万一、製造上の原因による不良がありましたらお取り替えいたします。それ以外の責はご容赦ください。

このソフトウェアは、指定された装置以外には使用できません。

このソフトウェアの仕様は、改良のため予告なく変更することがありますが、ご了承ください。

目次

本書の使いかた	4
表記上の決まり	4
本文中の画面について	4
使用上のご注意	4
特長	5
ソフトウェアと運用機器の準備	6
ソフトウェアの動作条件	6
ソフトウェアのインストール	7
ネットワークの設定を行う	8
ネットワークに接続する	11
各部の名称と働き	13
メニュー	15
基本的な使いかた	17
運用機器の検出とモニタリング	17
正常にモニタリングできないときは	18
チャンネルプランを選択する	19
ペアリングを行う	21
運用機器のコントロールを行う	22
運用中の電波環境を記録する	25
設定ファイルを活用する	25
画面表示をカスタマイズする	28
SEARCH RX を実行したときのワイヤレス スタジオの振る舞い	30
Device List ウィンドウ	31
メインウィンドウ	35
Status Viewer とメーターアイコン	35
レシーバーチャンネルの番号について	37
周波数ダイレクト入力機能について	39
サブウィンドウ	41
Message Log タブ	41
Property List タブ	42
RF Chart Grapher タブ	44
RF Chart Analyzer タブ	51
Spectrum Analyzer タブ	52
Simple Status Viewer タブ	54
BC-DWX Viewer タブ	58
設定ウィンドウ	59
Property ウィンドウ	59
Channel Plan Adviser ウィンドウ	67
Omit IP address list ウィンドウ	73
Setting lock ウィンドウ	73
Receiver CH Label Settings ウィンドウ	75
GP/CH display setting ウィンドウ	75
Display settings ウィンドウ	76
Other settings ウィンドウ	79

Network settings ウィンドウ	80
Network interface settings ウィンドウ	80
Startup settings ウィンドウ	83
Region setting ウィンドウ	83
Diversity 設定によるワイヤレススタジオの表示 について	83
OUTPUT SWAP 有効時の Wireless Studio の表示 について	85
Dante audio monitoring について	86
チャンネル呼称の表示について	91
商標について	91
オープンソースソフトウェアについて	92

本書の使いかた

本書はデジタルワイヤレスレシーバー DWR-R01D、DWR-R02DN、DWR-R03D（以降、この3つをまとめて「デジタルワイヤレスレシーバー」と表記します）およびポータブルベースユニット PB-01 用のソフトウェア「ワイヤレススタジオ」の使い方を説明しています。

本書の内容をよく理解するために、デジタルワイヤレスレシーバーおよびポータブルベースユニットの取扱説明書も合わせてお読みください。

表記上の決まり

- メニューまたはボタンをクリックし、その下に表示されるサブメニューを選択する操作を、「[メニュー（ボタン）名] > [サブメニュー名] を選択する」と表現します。
例：File メニュー > Open を選択する。
- キーボードのあるキーを押したまま別のキーを押すことを示すときは、キーの名前を「+」記号でつなぎます。
例：Ctrl + P キーを押す。

本文中の画面について

本文中の画面は、お使いの OS（オペレーティングシステム）により異なる場合があります。

使用上のご注意

ネットワークセキュリティについて

使用環境によってはネットワーク上の意図せぬ第三者からアクセスされる可能性があります。本機をネットワークに接続する際には、セキュアなネットワークであることをご確認の上ご使用ください。意図せぬ第三者からのアクセスにより、データ漏洩等、セキュリティ上の問題が発生した場合、弊社ではそれによって生じたあらゆる損害に対する責任を負いかねます。

特長

ワイヤレススタジオは、ネットワークを通じてデジタルワイヤレスシステムのモニタリング、コントロールを行うことができるソフトウェアです。

最大で6台のPCから同時にデジタルワイヤレスシステムに接続することができます。

ご注意

ソフトウェアバージョンが1.10未満のDWR-R03Dを使用している場合は、同時に接続できるPCは最大3台です。

ワイヤレススタジオには、以下のような特長があります。

運用機器のモニタリング機能

デジタルワイヤレスレシーバー、リモートコントロールユニットRMU-01、およびトランスミッターの運用状況をモニタリングできるStatus Viewerを備えています。

Status Viewerでは、デジタルワイヤレスレシーバーの初期画面と同等の情報を一覧表示によりモニタリングすることができます。

また、トランスミッターの運用状況を簡易的にモニタリングできるSimple Status Viewerも備えています。

Simple Status Viewerでは、各レシーバーチャンネルの情報をRFメーターやQLメーター、アラートなど一部の項目に絞って表示することにより、簡易的なモニタリングが行えます。

また、バッテリーチャージャーのモニタリングとコントロールができるBC-DWX Viewerを備えています。

BC-DWX Viewerでは、各バッテリーチャージャーで充電中の充電電池の状況のモニタリングや充電モードの設定が行えます。

チャンネルプランの選択機能

安定運用を行うために、電波環境に応じてチャンネルプランを選択することができます。

Channel Plan Adviserでは、あらかじめ調査しておいたTV放送波、同じ場所で使用されるほかのワイヤレス機器の周波数や、チャンネルスキャンにより検出された電波など、いろいろな条件を加味してチャンネルプランを選択することができます。

トラブル履歴の記録機能

運用中に発生したトラブルをログとしてファイルに自動保存します。テキストエディターなどを使って、保存されたログファイルを参照することで、トラブル履歴を後から調査できます。

運用機器のコントロール機能

デジタルワイヤレスレシーバー、およびデジタルワイヤレスレシーバーとペアリングされているトランスミッターをコントロールできる機能を備えています。コントロールは、Property ウィンドウまたはProperty List タブで行います。Property ウィンドウでは、1台のデジタルワイヤレスレシーバー、およびそのデジタルワイヤレスレシーバーとペアリングされているトランスミッターを、運用状況をモニタリングしながら制御できます。

Property List タブでは、複数のデジタルワイヤレスレシーバーやトランスミッターの設定値を一覧表示し、一括で同じ設定値に揃えるなど、スピーディーなコントロールが可能です。

設定値やモニタリング情報の保存および再利用

運用機器の設定値やStatus Viewer上の運用機器の配置などをファイルに保存することができます。

これらの情報は、保存したファイルを読み出すことによって、ワイヤレススタジオ上に再現できます。

また、ワイヤレススタジオ上に再現した設定値を、各運用機器へ反映させることもできます。

ペアリング補助機能

ワイヤレスリモートコントロールによってトランスミッターをリモートコントロールするために必要なペアリング操作を補助する、ペアリングウィザードを備えています。

時系列での電波環境の保存および解析機能

時系列での電波環境とアラート情報をモニタリングおよび保存できるRF Chart Grapher機能と、RF Chart Grapherによって保存されたファイルを参照できるRF Chart Analyzer機能があります。

周波数帯域全体の電波環境の保存および解析機能

デジタルワイヤレスレシーバーを使ってスキャンを行うSpectrum Analyzer機能があります。スキャン結果はグラフ表示され、どの周波数帯に妨害波が存在するかを視覚的に確認することができます。また、スキャン結果をファイルに保存し、スキャン結果の比較などに使用できます。

ソフトウェアと運用機器の準備

ソフトウェアの動作条件

ワイヤレススタジオは、以下の条件を備えたコンピューター上で動作するように設計されています。

項目	条件
OS	Windows 10 (64bit) / Windows 11 (64bit)
CPU/RAM	CPU : Core i5 2.5 GHz 以上 RAM : 8 GB 以上
グラフィックカード	ビデオメモリ 128 MB 以上を推奨
ハードディスクの空き容量	8 GB 以上
モニター	1280 × 1024 ドット以上を推奨
その他	英語表示が可能なこと 100Base-TX LAN カード CD-ROM ドライブ

動作環境

推奨動作環境や注意事項については、ソニープロフェッショナル／業務用製品サイトに掲載されている本ソフトウェア用のリリースノートを参照してください。

以下のサイトからソフトウェアやドキュメントをダウンロードできます。

ソニープロフェッショナル／業務用製品サイトホームページ：

日本 <https://www.sony.jp/pro-audio>

日本以外の国 <https://pro.sony/product-resources/product-resources-search/> *

* ページ下部の [Change Country, Region or Language] で地域と言語を選択できます。また、ソフトウェアやドキュメントは「DWR-R03D」などの対象機種名で検索してダウンロードできます。

推奨電源設定

Wireless Studio を使用するコンピューターは、スリープ状態にしない設定で使用することを推奨します。

コンピューターがスリープ状態になり、Wireless Studio とデジタルワイヤレスシステムとのネットワークが切断されることによる、モニタリング停止を防ぐためです。

◆ 電源設定のしかたについて詳しくは、お使いのコンピューターや OS の取扱説明書をご覧ください。

Windows 10 の場合

「スリープ」の設定を「なし」に設定して使用してください。

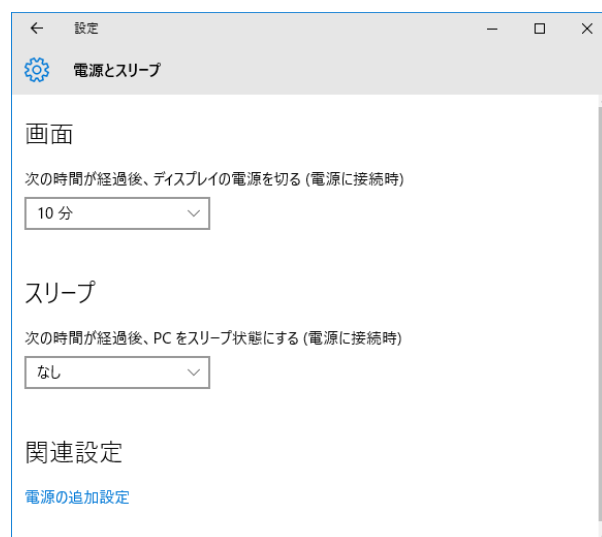

Windows 11 の場合

「電源接続時に、次の時間が経過した後にデバイスをスリープ状態にする」の設定を「なし」に設定して使用してください。



推奨画面設定

Wireless Studio を使用するコンピューターは、以下の画面設定で使用することを推奨します。

その他の設定で使用した場合、画面の表示が乱れることがあります。

◆ 画面設定のしかたについて詳しくは、お使いのコンピューターや OS の取扱説明書をご覧ください。

Windows 10 の場合

100%、125%、150% のいずれかに設定して使用してください。



テーマは、「Windows の標準のテーマ」の中から選択してください。

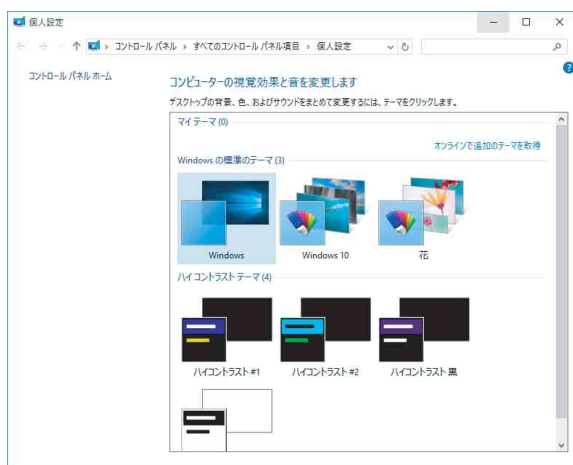

Windows 11 の場合

100%、125%、150% のいずれかに設定して使用してください。



テーマは、Windows の標準のテーマの中から選択してください。



ソフトウェアのインストール

ご注意

- すでにワイヤレススタジオがインストールされている場合は、古いバージョンをアンインストール（8 ページ）してからインストールを行ってください。
- インストールを実行する前に、すべてのアプリケーションを終了してください。
- Administrator 権限でログインしてください。
- 本ソフトウェアをインストールする際は、Windows Update を行い、OS を最新の状態にしてからインストールしてください。

補足

以下のインストール方法は、Windows 10 をベースに説明しています。お使いの OS によっては手順が異なる場合があります。

- 1 最新のワイヤレススタジオのインストーラーを以下の URL からダウンロードする。

日本	https://www.sony.jp/pro-audio
日本以外の国	https://pro.sony/product-resources/product-resources-search/

◆ 上記のサイトについて詳しくは、「動作環境」(6 ページ)をご覧ください。

- 2 ダウンロードした圧縮ファイルを解凍し、「setup.exe」をダブルクリックする。

Install shield ウィザードが起動します。

- 3 言語を選択し、「OK」ボタンをクリックする。

「Wireless Studio 5 用の InstallShield ウィザードへようこそ」と表示されます。

- 以前のバージョンの Wireless Studio がインストールされている場合
インストールされている Wireless Studio のアンインストールは不要です。
- Wireless Studio 5 をインストールし直す場合
インストールされている Wireless Studio 5 をアンインストールしてからインストールしてください。

◆ アンインストール方法について詳しくは、「アンインストールするには」(8 ページ)をご覧ください。

.Net Framework 4.8 がインストールされていない場合について

.Net Framework 4.8 がインストールされていない場合は、インストールダイアログが表示されます。その指示に従って、インストールしてください。

- 4 「Next (次へ)」ボタンをクリックする。
- 5 ソフトウェア使用許諾契約書を読み、「使用許諾契約の条項に同意します」を選択して、「Next (次へ)」ボタンをクリックする。
- 6 「Next (次へ)」ボタンをクリックする。
「Choose an area」と表示されます。
- 7 使用する地域を選択して「Next (次へ)」ボタンをクリックする。

- 8 インストールする場所を確認または変更する。

変更するには、「Change...」ボタンをクリックして表示されるダイアログでインストールする場所を指定します。

- 9 「Next (次へ)」ボタンをクリックする。

- 10 「Install」をクリックする。

インストールが始まります。
必要なファイルがハードディスクにコピーされると「InstallShield ウィザードを完了しました」と表示されます。

- 11 「Finish (完了)」ボタンをクリックする。

アンインストールするには

補足

以下のアンインストール方法は、Windows 10 をベースに説明しています。お使いの OS によっては手順が異なる場合があります。

Windows のコントロールパネルから「アプリケーションの追加と削除」を選択し、リストから「Wireless Studio」を選択して削除してください。

ネットワークの設定を行う

デジタルワイヤレスレシーバー、RMU-01、バッテリーチャージャーおよび PC のネットワーク接続に関する設定を行います。

IP アドレス、サブネットマスクについて

- 一般回線をネットワーク接続しない場合には、以下のプライベートアドレスを設定してください。* には、ネットワーク内で重複しない任意の値を設定してください。
IP Address : 192.168.0.*
Subnet Mask : 255.255.255.0 (固定)
- 一般回線を使用する場合は、ネットワーク管理者に相談してください。

ゲートウェイについて

- ルーターを使用する場合は、ルーターに対応するゲートウェイアドレスを設定してください。
- DWR-R03D と BC-DWX1 のゲートウェイ設定に適切な設定をしてください。

◆ DWR-R03D のゲートウェイ設定方法について詳しくは、DWR-R03D に付属の取扱説明書をご覧ください。

- ◆ BC-DWX1 のゲートウェイ設定方法について詳しくは、BC-DWX セッティングツールのユーザーガイドをご覧ください。

ご注意

- DWR-R03D にゲートウェイを設定するためには、バージョンが 1.30 以上である必要があります。
- BC-DWX1 にゲートウェイを設定するためには、バージョンが 1.10 以上である必要があります。

デジタルワイヤレスレシーバーのネットワーク設定

デジタルワイヤレスレシーバーのフロントパネルで設定を行います。

- ◆ 設定方法について詳しくは、デジタルワイヤレスレシーバーに付属の取扱説明書をご覧ください。

RMU-01 のネットワーク設定

RMU-01 に付属のセッティングツールソフトウェアで設定を行います。

- ◆ 設定方法について詳しくは、RMU-01 に付属のユーザーガイドをご覧ください。

バッテリーチャージャーのネットワーク設定

BC-DWX セッティングツールソフトウェアで設定を行います。

- ◆ 設定方法について詳しくは、BC-DWX セッティングツールのユーザーガイドをご覧ください。

BC-DWX セッティングツールは、以下のサイトからダウンロードしてください。

日本 <https://www.sony.jp/pro-audio>
 日本以外の国 <https://pro.sony/product-resources/product-resources-search/>

- ◆ 上記のサイトについて詳しくは、「動作環境」(6 ページ)をご覧ください。

PC のネットワーク設定

下記の操作は、Windows 10 での設定操作について説明しています。

- ◆ Windows 10 以外の OS での設定については、お使いになる OS のヘルプをご覧ください。

- 1 スタート > Windows システム ツール > コントロールパネルを選択する。

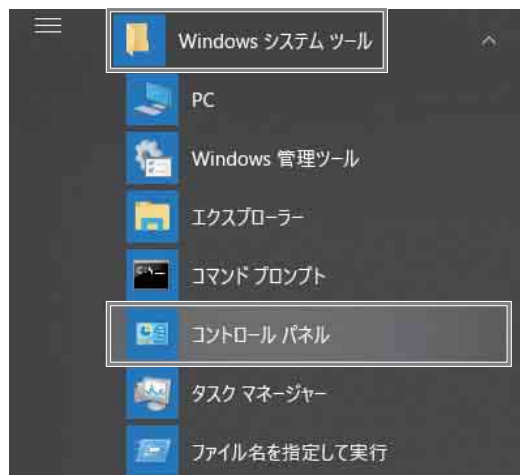

- 2 「ネットワークの状態とタスクの表示」をクリックする。



3 「アダプターの設定の変更」をクリックする。

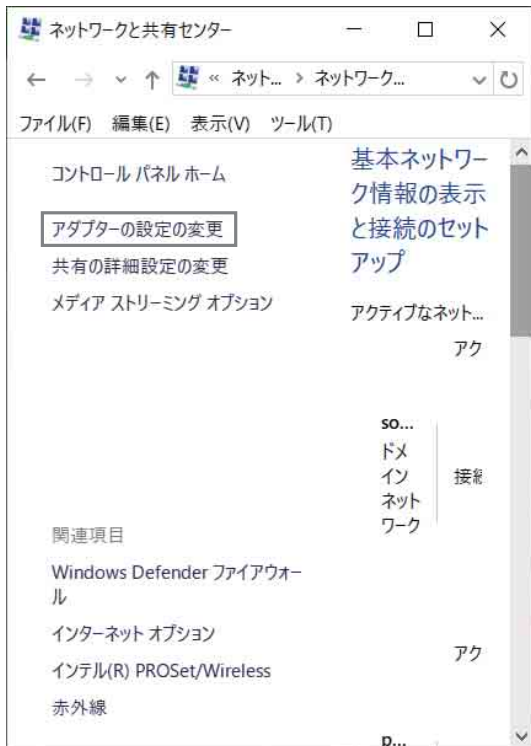

4 「イーサネット」アイコンを右クリックして、「プロパティ」をクリックする。

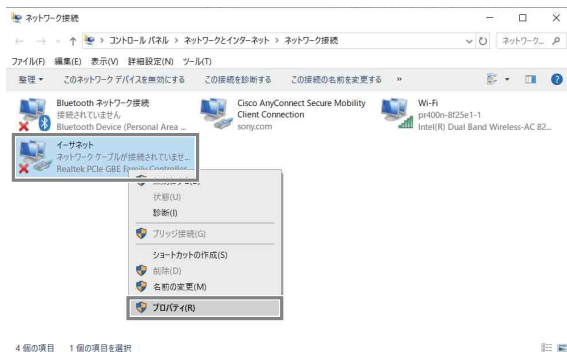

「このアプリがデバイスに変更を加えることを許可しますか？」というダイアログが表示された場合は「はい」を選択してください。

5 「インターネットプロトコルバージョン 4 (TCP/IPv4)」をダブルクリックする。

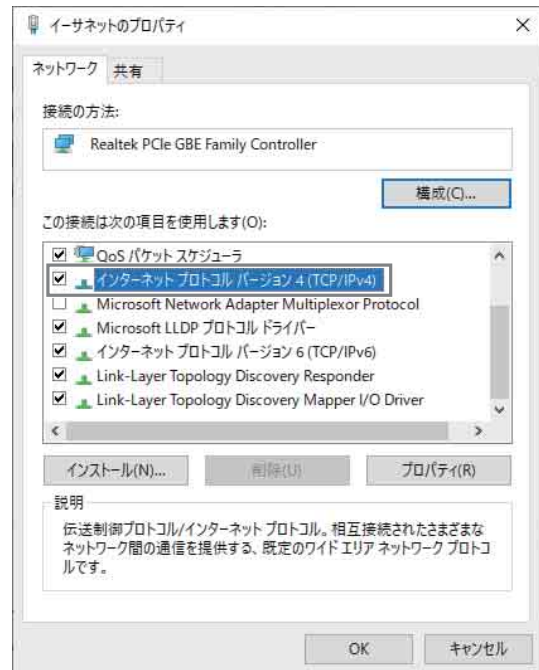

インターネットプロトコル (TCP/IPv4) のプロパティウィンドウが開きます。



6 「次の IP アドレスを使う」をクリックし、IP アドレス欄に IP アドレスを入力する。

ご注意

IP アドレスは、ネットワーク接続する他の機器と重複しないように設定してください。

7 サブネットマスク欄にサブネットマスクを入力する。

ご注意

「255 255 255 0」以外の値に設定すると、ネットワーク上のデジタルワイヤレスレシーバーの検索に時間がかかります。

8 ゲートウェイを設定する場合は、デフォルトゲートウェイ欄にゲートウェイアドレスを入力する。

9 「OK」をクリックして、インターネットプロトコル (TCP/IPv4) のプロパティウィンドウを閉じる。

10 「閉じる」をクリックして、ローカルエリア接続のプロパティウィンドウを閉じる。

ネットワークに接続する

ルーターを使用しない場合

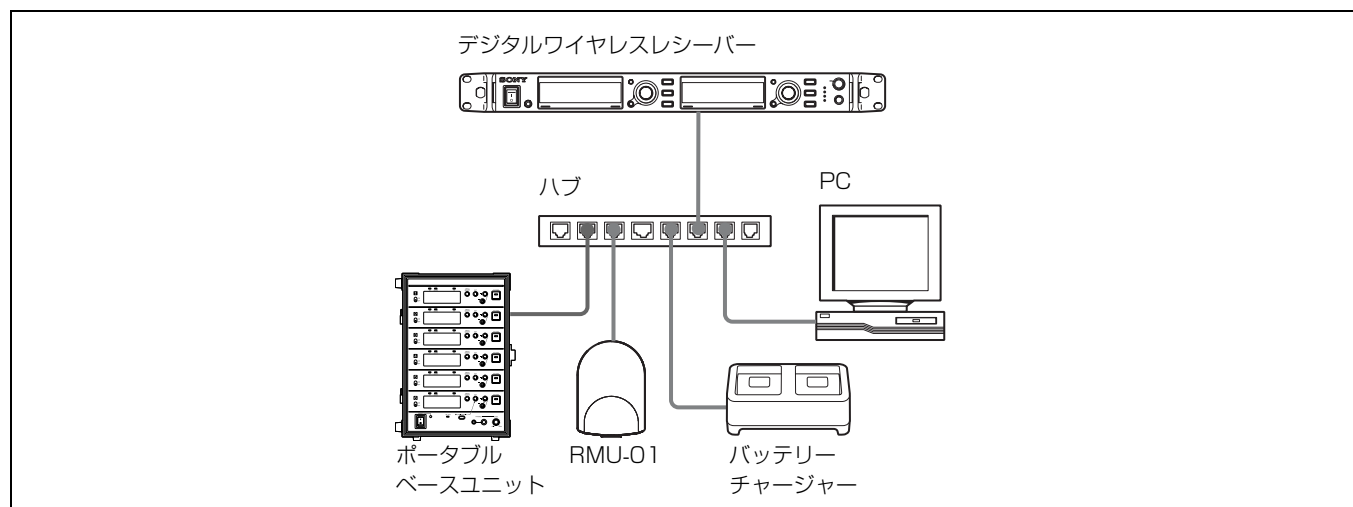

デジタルワイヤレスレシーバー、ポータブルベースユニット、RMU-01、バッテリーチャージャーおよびPCを、ストレートLANケーブルを使用してハブ経由で接続します。ネットワークを正しく認識すると、デジタルワイヤレスレシーバー、ポータブルベースユニットのリアパネル上のLAN端子のインジケータが緑色に点灯します。

運用に応じて、デジタルワイヤレスレシーバー、ポータブルベースユニットのリアパネルに運用機器を接続してください。

ルーターを使用する場合

IP アドレス、サブネットマスク、デフォルトゲートウェイは設定例です。

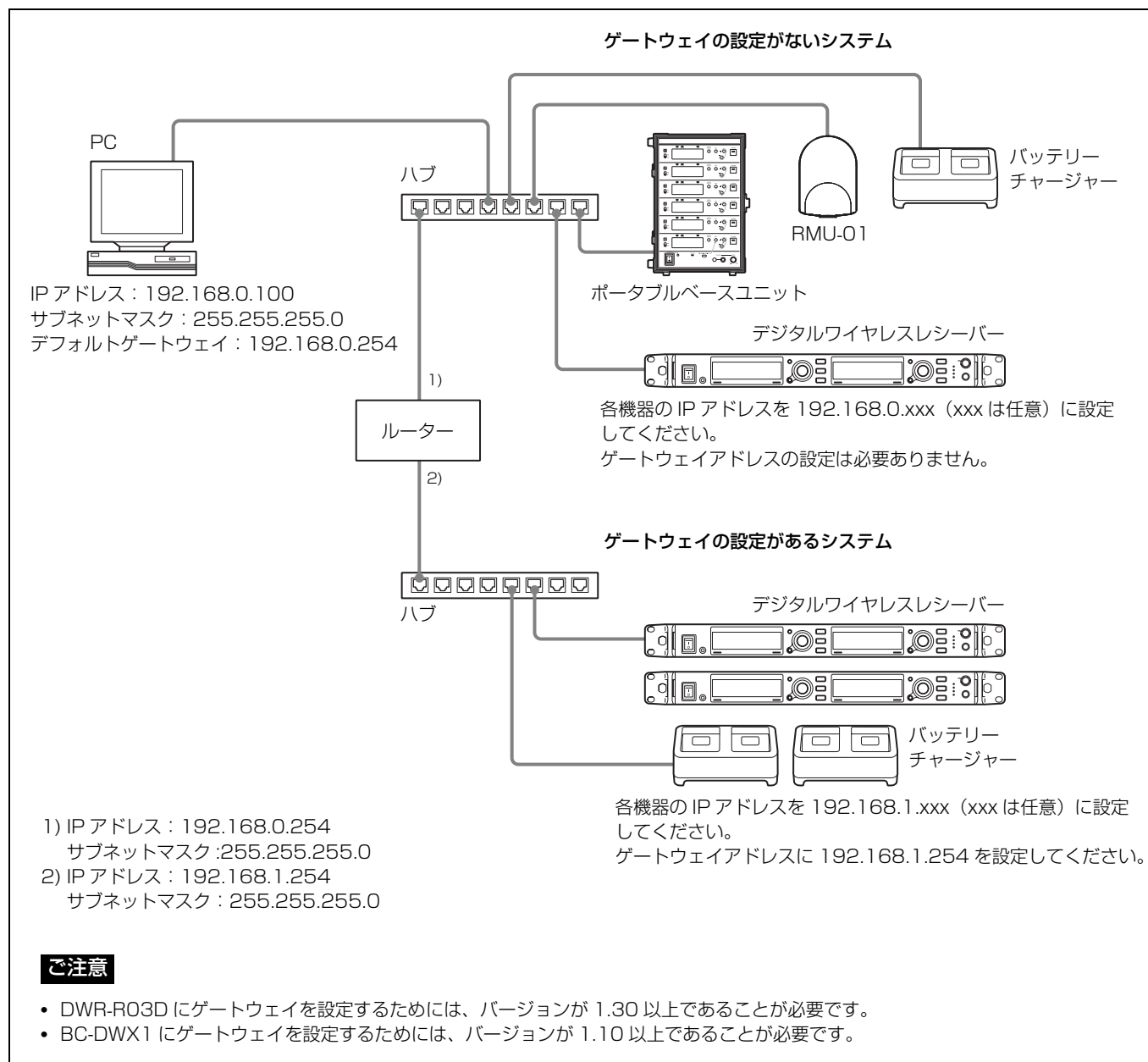

◆ 接続する機器について詳しくは、デジタルワイヤレスレシーバー、ポータブルベースユニットに付属の取扱説明書をご覧ください。

ご注意

- デジタルワイヤレスレシーバー、ポータブルベースユニットのリアパネル上の LAN 端子のインジケータが緑色に点灯しないときは、接続を確認してください。
- 接続には、カテゴリ-5 以上の LAN ケーブルを 100 m 以内の長さで使用してください。接続に必要なケーブルの長さが 100 m を超える場合は、PC と機器との間にハブなどを接続してください。
- PC と機器を直接接続する場合は、クロスケーブルを使用してください。
- LAN 端子には直接手を触れないでください。静電気が流れ、部品が破壊されるおそれがあります。また、静電気は衣服や人体からも発生するため、LAN ケーブルの取り付け、取り外しは、静電気を逃がしてから行ってください。

各部の名称と働き

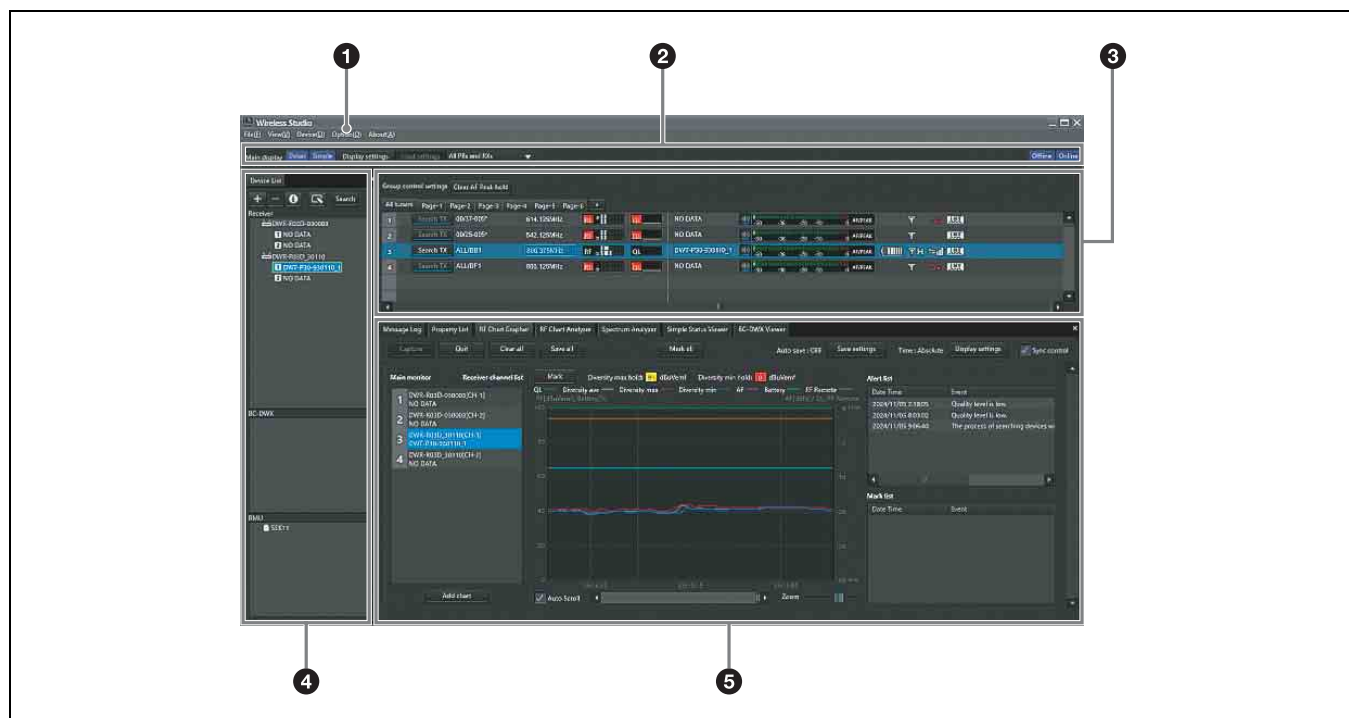

① メニュー

各メニューをクリックすると、コマンドのメニューが表示されます。

◆ 詳しくは「メニュー」（15 ページ）をご覧ください。

② ツールバー

ツールバーでは、以下の設定が可能です。

Main display : メインウィンドウの表示形式を選択する。Detail を選択すると、メインウィンドウに Status Viewer が表示されます。各チャンネルの状態を詳細にモニタリングできます。

Simple を選択すると、メインウィンドウに Simple Status Viewer が表示されます。各チャンネルの状態を簡易的にモニタリングできます。また、各チャンネルの情報の表示サイズを変えることもできます。

で注意

Main display で Simple を選択しているときは以下の操作は行えません。

- All tuners 以外のページにレシーバーチャンネルを登録する
- All tuners 以外のページ内でレシーバーチャンネルの表示位置を入れ換える
- ページの追加、削除およびページ名の変更

◆ 詳しくは、「メインウィンドウの表示形式を切り換える」（28 ページ）をご覧ください。

Display settings : Display settings ウィンドウを開く。Display settings ウィンドウでは各種項目やボタンを表示するかどうかの設定を行います。

◆ 詳しくは、「Display settings ウィンドウ」（76 ページ）をご覧ください。

Load settings : All PBs and Rxes、All PBs, Rxes and Txes、Select PBs, Rxes and Txes のうち、選択されている機能を実行する。

All PBs and Rxes : すべてのポータブルベースユニットおよびデジタルワイヤレスレシーバーに対して、設定の流し込みを行う。

All PBs, Rxes and Txes : すべてのポータブルベースユニット、デジタルワイヤレスレシーバーおよびトランスミッターに対して、設定の流し込みを行う。

Select PBs, Rxes and Txes : 任意に選択したポータブルベースユニット、デジタルワイヤレスレシーバーおよびトランスミッターに対して、設定の流し込みを行う。

Offline / Online : オンラインモードとオフラインモードを切り換える。

③ メインウィンドウ

Main display で Detail を選択しているときは Status Viewer が表示され、Simple を選択しているときは Simple Status Viewer が表示されます。どちらの場合も、デジタルワイヤレスレシーバーから取得した情報が表示されます。デジタルワイヤレスレシーバーの電波の受信状態や音声レベルのモニタリングができます。

また、Status Viewer 上の周波数表示部で、周波数のダイレクト入力が可能です。

◆ 詳しくは、「メインウィンドウ」(35 ページ)をご覧ください。

そのほか、以下の設定が可能です。

Group control settings : 各設定ボタンで、Status Viewer 上に表示されているレシーバーチャンネルの設定を一括で変更する。

ご注意

工場出荷時の設定では、表示されていません。

All muting : Status Viewer 上に表示されているデジタルワイヤレスレシーバーから出力されている音声をミュートする。

All unmuting : Status Viewer 上に表示されているデジタルワイヤレスレシーバーから出力されている音声のミュートを解除する。

Clear AF Peak hold : Status Viewer で表示する AF レベルメーターのホールド状態を解除する。

◆ 詳しくは、「Other settings ウィンドウ」(79 ページ)をご覧ください。

All muting、All unmuting、Clear AF Peak hold については、Display settings ウィンドウで表示、非表示を切り換えることができます。

◆ 詳しくは、「Display settings ウィンドウ」(76 ページ)をご覧ください。

④ Device List ウィンドウ

ネットワーク上に存在するデジタルワイヤレスレシーバー、ポータブルベースユニット、RMU-01 やバッテリーチャージャーがリストアップされます。

リストアップされた運用機器は、モニタリングの対象として Status Viewer に登録したり、Property ウィンドウを呼び出してコントロールを行うことができます。

◆ 詳しくは「Device List ウィンドウ」(31 ページ)をご覧ください。

⑤ サブウィンドウ

以下のタブから構成されています。

Message Log タブ

運用機器で発生した警告やエラーのメッセージを表示します。ここに表示された警告メッセージやエラーメッセージは、自動的にログとしてファイルに保存されます。

◆ 詳しくは、「Message Log タブ」(41 ページ)をご覧ください。

Property List タブ

複数のデジタルワイヤレスレシーバーやトランスミッターの設定値を一覧表示します。表示されるのは、Status Viewer の表示ページに登録されている運用機器です。一覧からセルを選択して値を変えることで、デジタルワイヤレスレシーバーやトランスミッターのコントロールを行うことができます。

◆ 詳しくは、「Property List タブ」(42 ページ)をご覧ください。

RF Chart Grapher タブ

デジタルワイヤレスレシーバーから取得した電波の受信状態と、受信状態に関連する警告メッセージを最大 24 時間分記録します。

◆ 詳しくは、「RF Chart Grapher タブ」(44 ページ)をご覧ください。

RF Chart Analyzer タブ

RF Chart Grapher タブで保存した内容を確認できます。

◆ 詳しくは、「RF Chart Analyzer タブ」(51 ページ)をご覧ください。

Spectrum Analyzer タブ

デジタルワイヤレスレシーバーから取得した使用周波数帯域の電波の受信状態を確認できます。

◆ 詳しくは、「Spectrum Analyzer タブ」(52 ページ)をご覧ください。

Simple Status Viewer タブ

Status Viewer の各ページに登録されたレシーバーチャンネルの情報のうち、RF メーターや QL メーター、アラートなど一部の項目のみを表示します。

◆ 詳しくは、「Simple Status Viewer タブ」(54 ページ)をご覧ください。

BC-DWX Viewer タブ

ネットワーク上に存在するバッテリーチャージャーの充電状態のモニタリングや、充電モードのコントロールが行えます。

◆ 詳しくは、「BC-DWX Viewer タブ」(58 ページ)をご覧ください。

メニュー

File メニュー

既存の設定ファイルの読み込み、設定の保存を行うときなどに使います。

File メニューには、以下のコマンドが含まれています。

ご注意

- New、Open、Save の各コマンドは、オフラインモード時のみ使用できます。
- Wireless Studio 5.1x では、Wireless Studio 2.01 以降で作成された設定ファイルが使用可能です。ただし、PB-01 の設定が含まれるファイルは使用できません。
- Wireless Studio 3.02 以前で作成された設定ファイルを Wireless Studio 5.1x 以降で開くと、トランスミッターの設定値がすべて DWT-B01 の初期値になります。トランスミッターに設定を反映させる前に、設定値を再度変更してください。
- Wireless Studio 5.30 で作成された設定ファイルを Wireless Studio 5.00 ～ 5.22 で開いても、設定が正しく反映されません。Wireless Studio 5.30 で作成したファイルは、5.30 以上のバージョンで使用してください。
- Wireless Studio 4.10 ～ 4.52 で作成された設定ファイルを Wireless Studio 5.30 で開くと、「Wireless Studio cannot read Channel Plan Adviser and Spectrum Analyzer information because of file error.」と表示されることがあります。この場合は、Wireless Studio 5.30 で再度保存してください。
- Wireless Studio 5.50 以前の dwl file を使用して Load settings を実施する場合、DWR-R03D の CHANNEL LABEL の設定が無効になります。File メニューを開いたあと Property Window、または Property List の Channel Label に任意で名前を付けてから再設定してください。または、Load settings 実行後、Receiver CH Label Setting にて Receiver channel label を再設定してください。

New : 新しく設定ファイルを作成する。

Open : 設定ファイルを開く。

Save : すでに開いている設定ファイルに、現在の設定を上書き保存する。設定ファイルにまだ名前を付けていないときは、「Save as」と同様に名前を付けて保存できる。

Save as : 現在の設定に名前を付けて、設定ファイル (拡張子 : dwl3) として保存する。

Exit : ワイヤレススタジオを終了する。

View メニュー

各ウィンドウの表示、非表示を切り換えたり、ウィンドウサイズとレイアウトをインストール時の状態に戻すときに使います。

View メニューには、以下のコマンドが含まれています。

Default Size and Layout : ウィンドウサイズとレイアウトをインストール時の状態に戻す。

Device List : Device List の表示、非表示を切り換える。

Status Viewer : Status Viewer の表示、非表示を切り換える。

Message Log : サブウィンドウの Message Log タブの表示、非表示を切り換える。

Property List : サブウィンドウの Property List タブの表示、非表示を切り換える。

RF Chart Grapher : サブウィンドウの RF Chart Grapher タブの表示、非表示を切り換える。

RF Chart Analyzer : サブウィンドウの RF Chart Analyzer タブの表示、非表示を切り換える。

Spectrum Analyzer : サブウィンドウの Spectrum Analyzer タブの表示、非表示を切り換える。

Simple Status Viewer : サブウィンドウの Simple Status Viewer タブの表示、非表示を切り換える。

BC-DWX Viewer : サブウィンドウの BC-DWX Viewer タブの表示、非表示を切り換える。

Device メニュー

機器のネットワーク接続に関する設定を行います。

Device メニューには、以下のコマンドが含まれています。

Online monitoring and control : オンラインモードとオフラインモードを切り換える。このコマンドにチェックが入っているときはオンラインモード、チェックが外れているときはオフラインモードです。

Load settings : ワイヤレススタジオ上の設定値をデジタルワイヤレススレーバー、ポータブルベースユニットやトランスミッターに反映させる (オフラインモード時のみ使用できます)。

- ◆ 詳しくは、「設定ファイルを活用する」(25 ページ) をご覧ください。

Add a new device : Add a new device ウィンドウが開く。IP アドレスを入力して、デバイスウィンドウに手動で機器を追加するときに使用します。

- ◆ 詳しくは、「Device List ウィンドウに手動でデジタルワイヤレススレーバー / ポータブルベースユニット / バッテリーチャージャー / RMU-01 を追加するには」(33 ページ) をご覧ください。

Search devices : 同一サブネット上のデジタルワイヤレススレーバー、ポータブルベースユニット、RMU-01 およびバッテリーチャージャーを自動検出する (オンラインモード時のみ使用できます)。

Omit IP address list : Omit IP address list ウィンドウを開く（オフラインモード時のみ使用できます）。

◆ 詳しくは、「Omit IP address list ウィンドウ」（73 ページ）をご覧ください。

Setting lock : Setting lock ウィンドウを開く。ワイヤレススタジオからデジタルワイヤレスレシーバー、ポータブルベースユニットやトランスミッターの設定を変更することを禁止、および許可するときに使用します。

◆ 詳しくは、「Setting lock ウィンドウ」（73 ページ）をご覧ください。

Pairing wizard : Pairing wizard ダイアログボックスを開く。レシーバーチャンネルとトランスミッターのペアリングを行うときに使用します。

◆ 詳しくは、「ペアリングを行う」（21 ページ）をご覧ください。

Channel Plan Adviser : Channel Plan Adviser ウィンドウを開く。Channel Plan Adviser を使ってチャンネルプランの選択を行うときに使用します。

◆ 詳しくは、「チャンネルプランを選択する」（19 ページ）および「Channel Plan Adviser ウィンドウ」（67 ページ）をご覧ください。

Option メニュー

Option メニューには、以下のコマンドが含まれています。

Receiver CH Label Settings : Receiver CH Label Settings ウィンドウを開く。レシーバーチャンネルごとにラベル名を設定するときに使用します。

◆ 詳しくは、「Receiver CH Label Settings ウィンドウ」（75 ページ）をご覧ください。

GP/CH Display setting : GP/CH display setting ウィンドウを開く。ワイヤレススタジオ上で表示するグループ / チャンネルの表示内容を設定するときに使用します。

◆ 詳しくは、「GP/CH display setting ウィンドウ」（75 ページ）をご覧ください。

Display settings : Display settings ウィンドウを開く。Display settings ウィンドウでは各種項目やボタンを表示するかどうかの設定を行います。

◆ 詳しくは「Display settings ウィンドウ」（76 ページ）をご覧ください。

Other settings : Other settings ウィンドウを開く。AF/PEAK レベルメーターのピークレベルのホールド条件、受信レベルの単位、送信機の ATT/Gain の表示を設定します。

◆ 詳しくは、「Other settings ウィンドウ」（79 ページ）をご覧ください。

Network settings : Network settings ウィンドウを開く。ネットワーク上のデジタルワイヤレスレシーバー、バッテリーチャージャー、RMU-01 のネットワーク設定が表示されます。

◆ 詳しくは、「Network settings ウィンドウ」（80 ページ）をご覧ください。

Network interface settings : Network interface settings ウィンドウを開く。

本ソフトウェアで使用する Network interface card の設定やモニタリングする機器の IP アドレスの範囲を設定することができます。

また、Audinate 社製品 Dante Virtual Soundcard のための Network interface card の設定ができます。

◆ 詳しくは、「Network interface settings ウィンドウ」（80 ページ）をご覧ください。

Startup settings : Startup settings ウィンドウを開く。ワイヤレススタジオ起動時の動作を設定します。

◆ 詳しくは、「Startup settings ウィンドウ」（83 ページ）をご覧ください。

Region setting : Region setting ウィンドウを開く。ワイヤレススタジオをインストールした際に選択した地域と異なる地域用のデジタルワイヤレスレシーバーを使用する際に使用します。

◆ 詳しくは、「Region setting ウィンドウ」（83 ページ）をご覧ください。

About メニュー

About メニューには、以下のコマンドが含まれています。

Link to Message Log : 警告メッセージやエラーメッセージのログファイルが保存されているフォルダーを開く。サブウィンドウの Message Log タブに表示されたメッセージは、ログファイルとして自動的に保存されています。

System version information : System version information ウィンドウを開く。ネットワーク上のデジタルワイヤレスレシーバー、ポータブルベースユニット、バッテリーチャージャーや RMU-01 のバージョン、およびデジタルワイヤレスレシーバーがトランスミッターから受信したトランスミッターのバージョンが表示されます。

Version information : ワイヤレススタジオのバージョン情報を表示する。

基本的な使いかた

ワイヤレススタジオには、オンラインモードとオフラインモードの2つのモードがあります。

オンラインモード

オンラインモードは、デジタルワイヤレスレシーバー、ポータブルベースユニット、バッテリーチャージャーおよびRMU-01とネットワークを介してリアルタイムに通信を行い、運用機器をモニタリング、およびコントロールするモードです。

運用機器の検出とモニタリング (17 ページ)

ネットワーク上にあるデジタルワイヤレスレシーバー、ポータブルベースユニット、バッテリーチャージャーやRMU-01の検出を行い、モニタリング可能な状態にします。その後のペアリングや運用機器のコントロールの前提となる作業です。



チャンネルプランを選択する (19 ページ)

デジタルワイヤレスレシーバーのチャンネルスキャン機能を使って電波環境を測定し、その結果を確認しながらチャンネルプランの選択を行います。



ペアリングを行う (21 ページ)

ワイヤレスリモートコントロールによるトランスミッターのコントロールを行うためには、ペアリングが必要です。ワイヤレススタジオでは、ペアリングウィザードで示される手順に従ってレシーバーとトランスミッターのペアリングを行います。



運用機器のコントロールを行う (22 ページ)

運用機器のコントロールは、Property ウィンドウや、サブウィンドウの Property List タブで行います。



運用中の電波環境を記録する (25 ページ)

各デジタルワイヤレスレシーバーの電波レベルと QL の変化を記録します。また、電波や QL に関する警告メッセージを記録します。

オフラインモード

オフラインモードは、設定ファイルに関する操作（保存、呼び出しなど）と、ワイヤレススタジオに表示されている設定値の運用機器への一括反映を行うモードです。

設定ファイルを活用する (25 ページ)

デジタルワイヤレスレシーバー、ポータブルベースユニットやトランスミッターの設定値は、ファイルに保存することができます。保存しておいたファイルを開いて、運用機器に反映させることで、以前の設定値を再利用することができます。

運用機器の検出とモニタリング

1 スタート > Sony > Wireless Studio を選択する。

2 Device メニューの Online monitoring and control にチェックを入れる。

オンラインモードに切り替わり、デジタルワイヤレスレシーバー、ポータブルベースユニット、バッテリーチャージャーおよびRMU-01が自動的に検出されて、Device List ウィンドウに追加されます。

Device List に追加されたデジタルワイヤレスレシーバーは、Status Viewer の All tuners ページに自動的に登録され、モニタリングが可能になります。

◆ 表示される内容について詳しくは、「Status Viewer とメーターアイコン」(35 ページ)をご覧ください。

ご注意

Windows ファイアウォールや、セキュリティソフトのファイアウォールの影響によって、機器の自動検出ができないことがあります。自動検出ができない場合は、ファイアウォールの設定を無効にしてください。



必要なレシーバーチャンネルだけをモニタリングするには

Status Viewer のページを All tuners 以外のページに切り換えて、レシーバーチャンネルを手動で登録することで、必要なレシーバーチャンネルに限定してモニタリングすることができます。

Device List 上で選択したレシーバーチャンネルを Status Viewer 上にマウス操作でドロップすることで、Status Viewer 上に表示することができます。

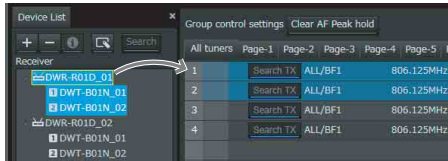

レシーバーチャンネルの選択は、以下のいずれかの方法で行います。

- レシーバーチャンネル表示をクリックすると、レシーバーチャンネルが1つ選択されます。

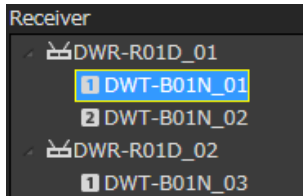

- レシーバー表示をクリックすると、そのデジタルワイヤレスレシーバーに内蔵されている2つのレシーバーチャンネルが両方とも選択されます。

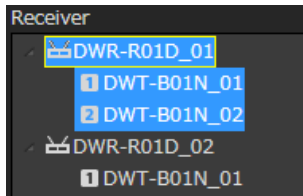

で注意

Ver.5.50 以降から、Main display で Simple を選択してメインウィンドウに Simple Status Viewer が表示されている場合でも、All tuners 以外のページにレシーバーチャンネルを登録することができます。

正常にモニタリングできないときは

下表に従って対処してください。

現象	原因	対処法
デジタルワイヤレスレシーバー、ポータブルベースユニットが認識されない。	ホスト名や IP アドレスの設定が他の機器の設定と重複しています。	ホスト名、IP アドレスの設定を確認してください。
デジタルワイヤレスレシーバー、ポータブルベースユニットの認識に時間がかかる。	ネットワーク内にブロードバンドルーターまたはインターネットに接続している PC があるとき、認識に数十分かかることがあります。	ブロードバンドルーターまたはインターネットに接続している PC が接続されているネットワークとは別のネットワークを構築してください。
デジタルワイヤレスレシーバー、ポータブルベースユニットの検出結果を示すダイアログの IP アドレス表示欄に、異常な値が表示される。	PC にモデムや ISDN ルーターが装備または接続されている場合、以下の状態で起動すると、PC はモデムなどを使用して検索を行うため、ワイヤレススタジオが誤動作することがあります。 <ul style="list-style-type: none"> デジタルワイヤレスレシーバー、ポータブルベースユニットの電源が入っていない。 LAN ケーブルが接続されていない。 	デジタルワイヤレスレシーバー、ポータブルベースユニットの電源および LAN ケーブルの接続を確認してください。
デジタルワイヤレスレシーバー、ポータブルベースユニットが自動検出されない。	Windows ファイアウォールや、セキュリティソフトのファイアウォールの影響によって、機器の自動検出ができないことがあります。	PC のファイアウォール設定を無効にしてください。

現象	原因	対処法
「Wireless Studio detected version unmatch with DWR-R01D. Please update the firmware of DWR-R01D to ver.1.20 or later.」というメッセージが表示されて、モニタリングできない。	Wireless Studio Ver.3.0 以降は、DWR-R01D のファームウェア Ver.1.20 以降に対応しています。	デジタルワイヤレスレシーバーのファームウェアのアップデートが必要です。お買い上げ店またはソニーの業務用商品相談窓口へご相談ください。
オンラインモードに切り換える、または Load settings を実行したら、「The network interface card is disabled, please confirm network interface settings in Option menu or the network adapter setting in control panel for OS.」というエラーメッセージが表示された。	Network interface settings の Layer 3 switching が Not available の場合：PC の Network interface card が無効になっています。Network interface settings の Layer 3 switching が Available の場合：Option menu の Network interface settings 上で選択している Network interface が無効になっています。	Network interface settings の Layer 3 switching が Not available の場合：コントロールパネルのネットワークアダプターの設定を開き、Network interface card が 1 つ以上有効になっていることを確認してください。 Network interface settings の Layer 3 switching が Available の場合：Option menu の Network interface settings 上で選択している Network interface が、コントロールパネルのネットワークアダプターの設定上で有効になっていることを確認してください。
オンラインモードに切り換える、または Load settings を実行したら、「Please input at least one IP range for your devices, please confirm network interface settings in Option menu.」というエラーメッセージが表示された。	Option menu の Network interface settings 上で IP address range settings が設定されていません。	使用する機器の IP アドレスの範囲を IP address range settings に入力し、Option menu の Network interface settings 上で IP address range settings を設定する。

チャンネルプランを選択する

安定した運用を行うために、電波環境にあわせたチャンネルプランを選択します。

ワイヤレススタジオでは、Channel Plan Adviser で示される手順に従ってチャンネルプランを選択することで、より安定した運用を行うことができます。

Channel Plan Adviser には、以下のモードがあります。

Basic mode：デジタルワイヤレスレシーバーのチャンネルスキャン機能を使って、検出された妨害波を回避したチャンネルプランの選択を行います。

Advanced mode：Basic mode で行うチャンネルスキャンに加えて、既知の TV 放送波やほかのワイヤレス機器によって占有されている周波数の情報などを元に、チャンネルプランの選択を行います。

- ◆ 詳しくは、「Channel Plan Adviser ウィンドウ」（67 ページ）をご覧ください。

ここでは、Basic mode を使った簡易的なチャンネルプランの選択方法について説明します。

- ◆ Advanced mode を使ったチャンネルプランの選択について詳しくは、「チャンネルプランの選択方法」（68 ページ）をご覧ください。

1 Device メニューの Online monitoring and control にチェックを入れる。

オンラインモードに切り替わり、デジタルワイヤレスレシーバーが自動的に検出されて Device List ウィンドウに追加されます。

2 Device メニュー＞Channel Plan Adviser を選択する。

以下の画面が表示され、Channel Plan Adviser が開始します。

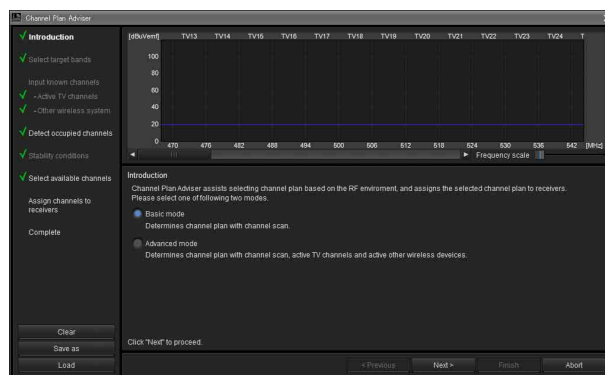

3 Basic mode を選択し、「Next >」をクリックする。

以下の画面が表示されます。

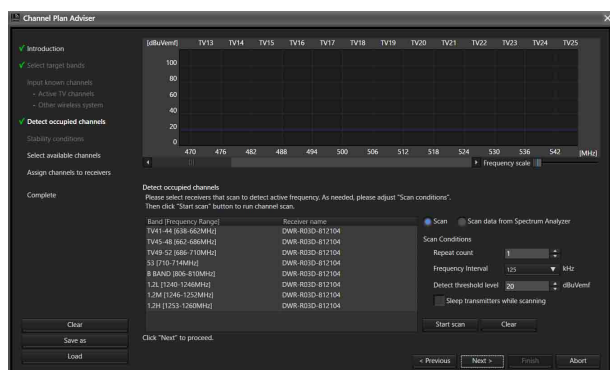

ここでは、それぞれの周波数帯域に、チャンネルスキャンを行うデジタルワイヤレスレシーバーが表示されます。

4 「Start scan」をクリックする。

チャンネルスキャンが実行され、スキャン結果が画面上部の周波数スペクトラム表示エリアにプロットされます。

5 「Next >」をクリックする。

以下の画面が表示されます。

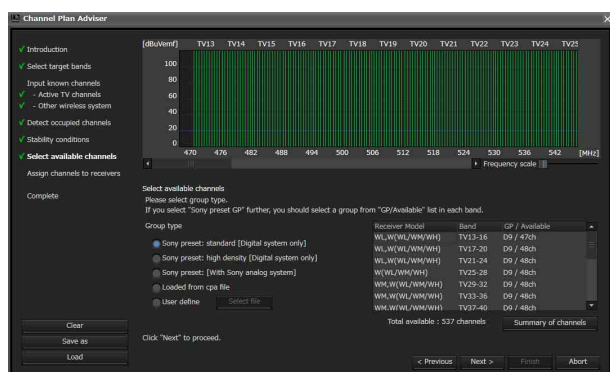

ここでは、それぞれの周波数帯域に、候補となるチャンネルプランと利用可能な同時運用数が表示されます。

6 それぞれの周波数帯域に、どの Group type を採用するかを選択する。

Group type は、お使いの機器構成にあわせて選択します。

Sony preset: standard [Digital system only] : ソニー製のデジタルワイヤレスシステムのみをお使いの場合（最大 48 チャンネルのチャンネルプランを使用可能）

Sony preset: high density [Digital system only] : ソニー製のデジタルワイヤレスシステムのみを

お使いの場合（最大 64 チャンネルのチャンネルプランを使用可能）

Sony preset GP [With Sony analog system] : ソニー製のアナログワイヤレスシステムと混在してお使いの場合

Loaded from cpa file : 以前に Channel Plan Adviser を使って選択したチャンネルプランを使用する場合

User define : ユーザー定義のチャンネルプランファイルを使用する場合

ご注意

Sony preset: high density [Digital system only] に設定したときに推奨されるチャンネルプランは、DWR-R01D および DWR-R02DN に割り当ててはできません。

7 「Next >」をクリックする。

以下の画面が表示されます。

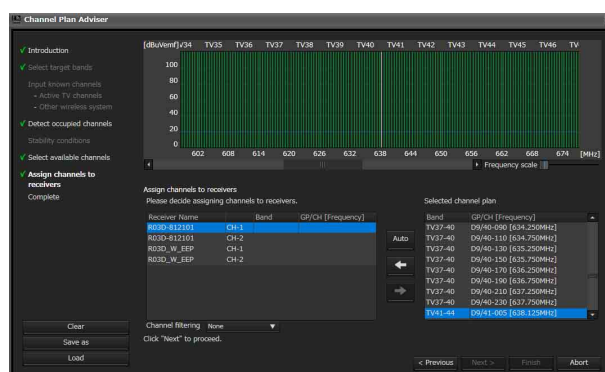

ここでは、選択されたチャンネルプランをデジタルワイヤレスレシーバーへ割り当てます。

Channel filtering で Receiver's band block または Receiver's band を選択すると、デジタルワイヤレスレシーバーの BAND BLOCK または BAND の設定に応じたチャンネルプランが抽出されます。これにより、デジタルワイヤレスレシーバーの BAND BLOCK または BAND の設定を変更せずに、チャンネルプランを割り当てることができます。

◆ Channel filtering 設定について詳しくは、「チャンネルプランを抽出する」（71 ページ）をご覧ください。

8 「Auto」をクリックする。

チャンネルプランが自動的に割り振られます。

補足

デジタルワイヤレスレシーバーと周波数を選択して、← ボタンをクリックすることで1チャンネルずつ個別に割り当てることができます。

9 「Next >」をクリックする。

デジタルワイヤレスレシーバーに対して、割り振られたチャンネルプランの設定が開始されます。
デジタルワイヤレスレシーバーとトランスミッターのペアリングが済んでいる場合は、トランスミッターに対しても設定が送信されます。
以下の画面が表示されます。

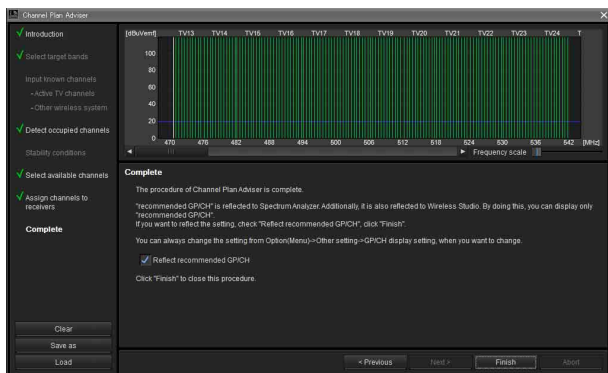

10 必要に応じて Reflect recommended GP/CH のチェックの有無を変更してから、「Finish」をクリックする。

Channel Plan Adviser を終了します。
Reflect recommended GP/CH にチェックを入れた場合は、ワイヤレススタジオ上で選択できるグループ/チャンネルが Channel Plan Adviser が推奨するものだけになります。また、Channel Plan Adviser が推奨するグループ/チャンネルが、サブウィンドウの Spectrum Analyzer タブにも表示されます。

ペアリングを行う

ワイヤレスリモートコントロールによるトランスミッターのリモートコントロールを行うためには、レシーバーチャンネルとトランスミッターのペアリングをチャンネルごとに行う必要があります。

ワイヤレススタジオでは、ペアリングウィザードで示される手順に従ってペアリングを行うことで、たくさんのチャンネルのペアリングをスムーズに行うことができます。

ペアリングウィザードによるペアリング操作は以下の手順で行います。

1 Device メニューの Online monitoring and control にチェックを入れる。

オンラインモードに切り替わり、デジタルワイヤレスレシーバー、ポータブルベースユニット、バッテリーチャージャーおよび RMU-01 が自動的に検出されて Device List ウィンドウに追加されます。

2 Device メニュー> Pairing wizard を選択する。

以下の画面が表示され、ペアリングウィザードが開始します。

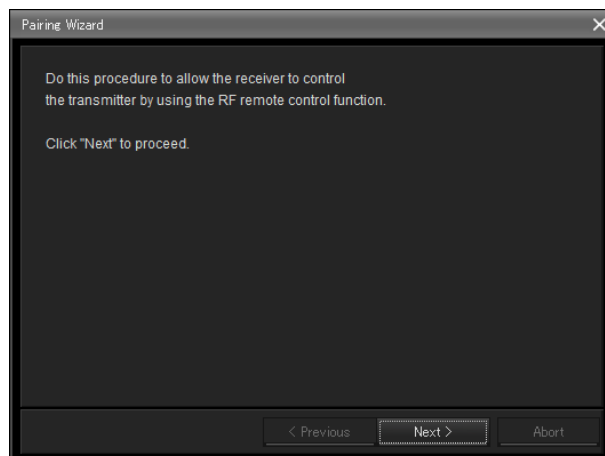

3 「Next >」をクリックする。

以下の画面が表示されます。

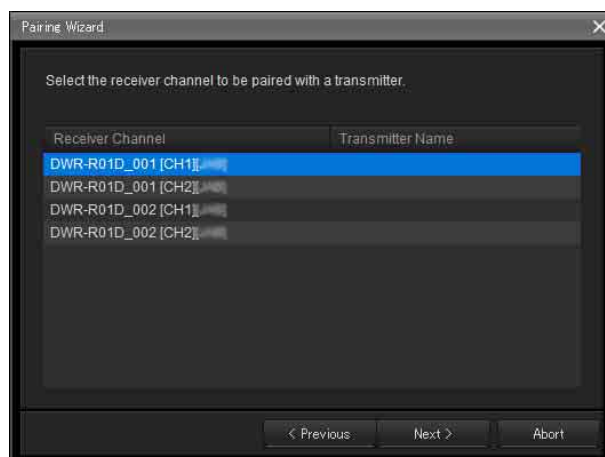

ここでは、Device List に表示されているデジタルワイヤレスレシーバーのすべてのレシーバーチャンネルが表示されます。

- 4 ペアリングしたいレシーバーチャンネルを選択し、「Next >」をクリックする。

以下の画面が表示されます。

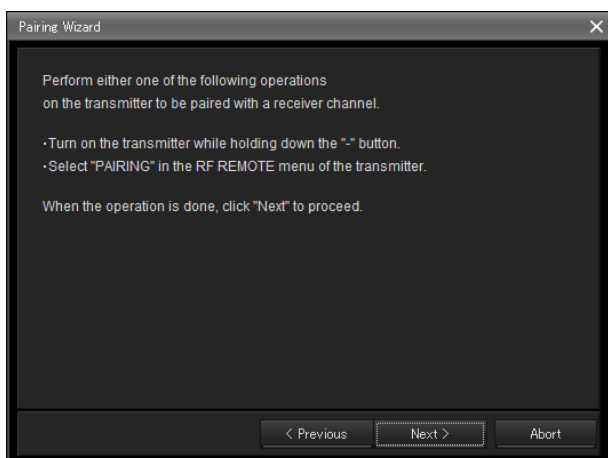

- 5 ペアリングしたいトランスミッターを操作して、ペアリングモードに設定してから、「Next >」をクリックする。

トランスミッターが検出されると、以下の画面が表示されます。

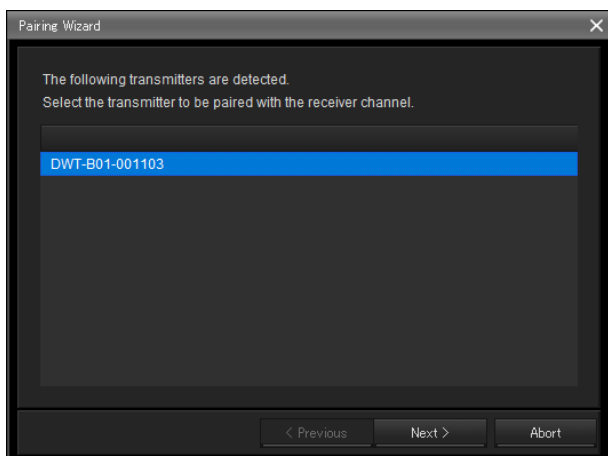

- 6 ペアリングしたいトランスミッターを選択して、「Next >」をクリックする。

デジタルワイヤレスレシーバーとトランスミッターの間でリモートコントロールに関する情報の交換が行われます。

情報の交換が完了すると、以下の画面が表示されます。

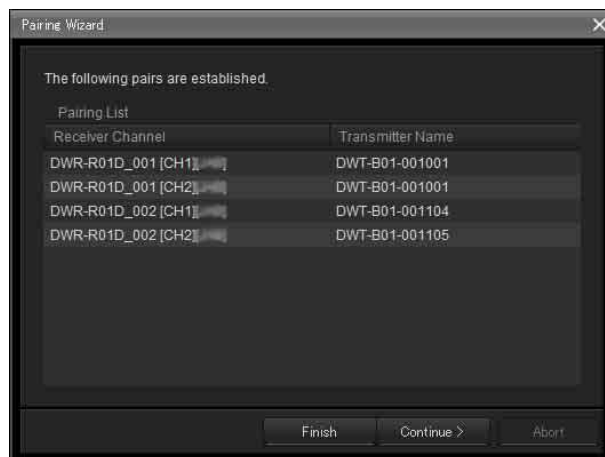

ここでは、ペアリング済みのレシーバーチャンネルとトランスミッターの名前がリストアップされます。ペアリングが完了していないレシーバーチャンネルは、右側の Transmitter Name の欄が空白になっています。ペアリングが完了していないレシーバーチャンネルがある場合は、「Continue」をクリックして上記の手順3以降を繰り返して、レシーバーチャンネルのペアリング操作を行います。

- 7 希望するすべてのペアリングが完了したら、「Finish」をクリックする。

ウィザードが終了します。

以上で、レシーバーチャンネルとトランスミッターがペアリングされ、ワイヤレスリモートコントロールによるリモートコントロールが可能になります。

運用機器のコントロールを行う

ワイヤレススタジオでは、Property ウィンドウや、サブウィンドウの Property List タブから運用機器のコントロールを行うことができます。

Property ウィンドウには、選択したデジタルワイヤレスレシーバー、ポータブルベースユニットについての情報が表示されます。Property ウィンドウでは、ウィンドウ上部のアイコンメーターを見ながら設定を行うことができます。サブウィンドウの Property List タブには、Status Viewer に表示されているレシーバーチャンネルとトランスミッターの設定が一覧表示されます。Property List タブでは、

複数のポータブルベースユニット、レシーバーチャンネルやトランスミッターの設定を一括して変更することができます。

Property ウィンドウでコントロールを行う

Property ウィンドウでコントロールを行う場合は、以下の手順で行います。

- 1 Device メニューの Online monitoring and control にチェックを入れる。

オンラインモードに切り替わり、デジタルワイヤレスレシーバー、ポータブルベースユニットが自動的に検出されて Device List ウィンドウに追加されます。

- 2 以下のいずれかの操作を行い、Property ウィンドウを開く。

- Device List 上で、デジタルワイヤレスレシーバー、ポータブルベースユニットやレシーバーチャンネルを選択して、Device List ウィンドウ上部にある Property ウィンドウボタンをクリックする。



- Device List 上で、デジタルワイヤレスレシーバー、ポータブルベースユニットやレシーバーチャンネルを右クリックし、表示されたコンテキストメニューから「Property」を選択する。

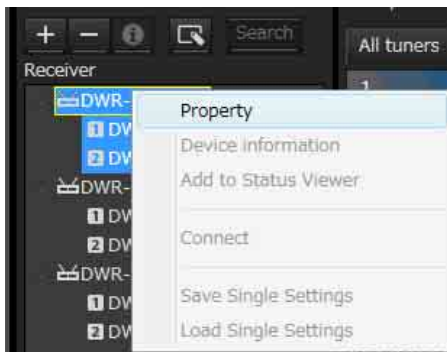

- Status Viewer に表示されているメーターアイコン表示を右クリックして表示されるコンテキストメニューから「Property」を選択する。



- Simple Status Viewer に表示されているメーターアイコン表示を右クリックして表示されるコンテキストメニューから「Property」を選択する。

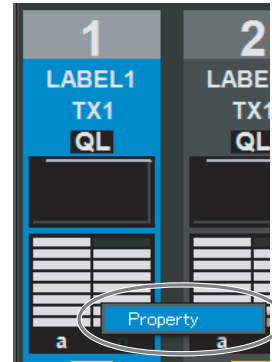

- Device List 上で、デジタルワイヤレスレシーバー、ポータブルベースユニットやレシーバーチャンネルを選択してダブルクリックする。

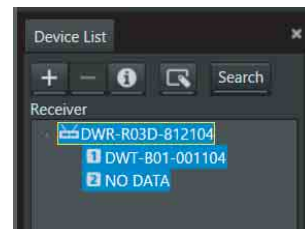

- Status Viewer に表示されているメーターアイコンを選択してダブルクリックする。

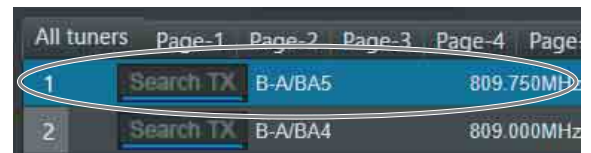

- Simple Status Viewer に表示されているメーターアイコンを選択してダブルクリックする。

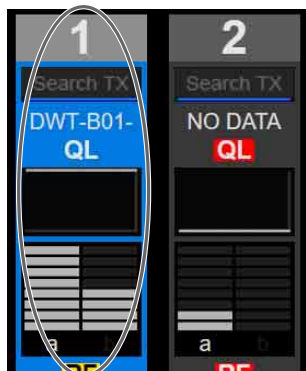

3 Property ウィンドウで、設定値を変更する。

変更内容は、すぐにポータブルベースユニット、レシーバーチャンネルやトランスミッターに送信され、反映されます。

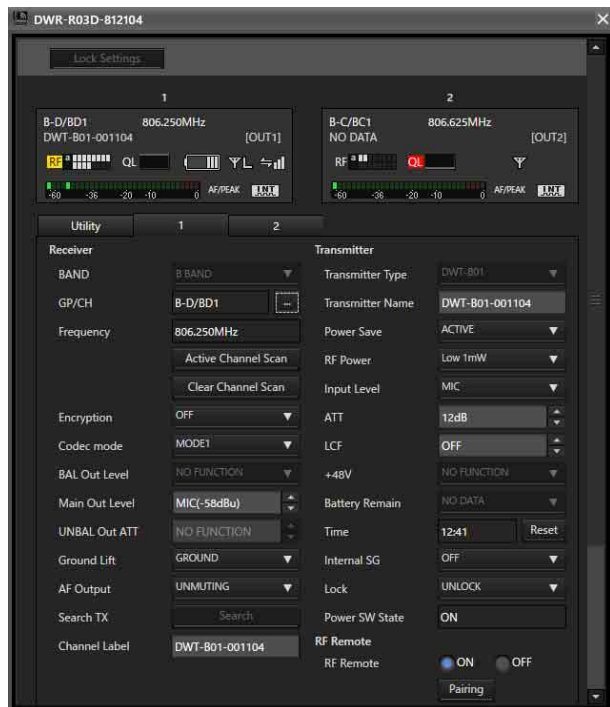

- ◆ Property ウィンドウの内容について詳しくは、「Property ウィンドウ」(59 ページ)をご覧ください。

サブウィンドウの Property List タブでコントロールを行う

サブウィンドウの Property List タブでコントロールを行う場合は、以下の手順で行います。

1 Device メニューの Online monitoring and control にチェックを入れる。

オンラインモードに切り替わり、デジタルワイヤレスレシーバーが自動的に検出されて Device List ウィンドウに追加されます。

2 サブウィンドウの Property List タブをクリックする。

Property List タブが表示されます。

Property List タブには、Status Viewer に登録されているレシーバーチャンネルが表示されます。

設定を変更したいレシーバーチャンネルが Property List タブに表示されていない場合は、Status Viewer の表示を設定変更したいレシーバーチャンネルが登録されているページに切り換える、または Status Viewer に設定変更したいレシーバーチャンネルを登録してください。

- ◆ Status Viewer に表示するページの切り換えかたについて詳しくは、「Status Viewer とメーターアイコン」(35 ページ)をご覧ください。

- ◆ Status Viewer へのレシーバーチャンネルの登録のしかたについて詳しくは、「必要なレシーバーチャンネルだけをモニタリングするには」(17 ページ)をご覧ください。

3 Property List タブの設定値一覧に表示されているセルをクリックして、設定値を変更する。

変更内容は、すぐにデジタルワイヤレスレシーバーやトランスミッターに送信され、反映されます。

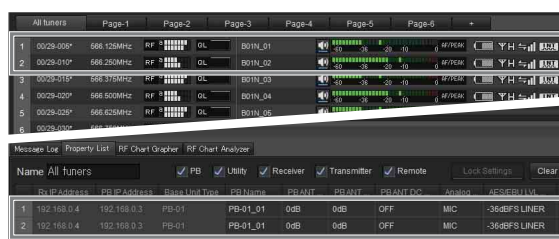

- ◆ Property List タブの内容や設定変更のしかたについて詳しくは、「Property List タブ」(42 ページ)をご覧ください。

運用中の電波環境を記録する

ワイヤレススタジオでは、RF Chart Grapher を使用して、運用中の電波環境と発生したアラート情報を記録することができます。これにより、電波環境とアラート内容の因果関係を明らかにできます。

ここでは、電波環境のモニタリング開始から保存までの流れについて説明します。

- ◆ そのほかの詳細な操作方法については、「RF Chart Grapher タブ」(44 ページ)をご覧ください。

- 1 Device メニューの Online monitoring and control にチェックを入れる。

オンラインモードに切り替わり、デジタルワイヤレスレシーバーが自動的に検出されて Device List ウィンドウに追加され、電波環境のモニタリングを開始します。



- 2 運用が終了したら、取得した RF や QL のデータを保存するために、「Save all」をクリックします。

下記のダイアログが表示されます。

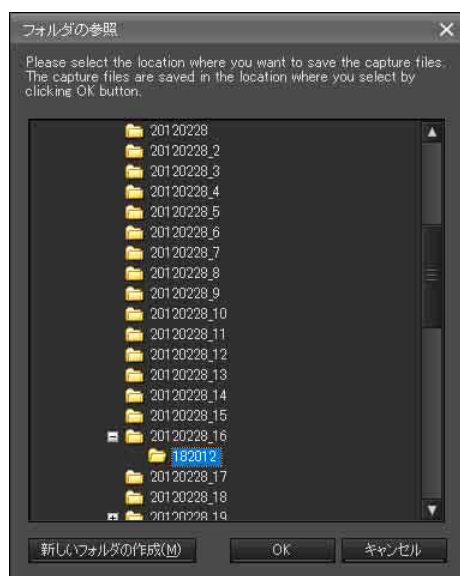

- 3 データを保存したいフォルダを選択し、「OK」ボタンをクリックします。

選択したフォルダの下に、すべてのレシーバーチャンネルの RF や QL のデータが保存されます。保存したデータは、RF Chart Analyzer で表示できます。

- ◆ RF Chart Analyzer について詳しくは、「RF Chart Analyzer タブ」(51 ページ)をご覧ください。

設定ファイルを活用する

ワイヤレススタジオでは、運用機器の設定をファイルに保存しておくことができます。

ファイルに保存しておいた設定値を呼び出し、Load settings 機能を使って運用機器にその設定値を反映させることにより、過去の設定を再現できます。

また、ファイルから設定値を呼び出した後、ネットワーク上の運用機器と接続せずにワイヤレススタジオ上で設定値を編集することもできます。ワイヤレススタジオ上で編集した設定値を運用機器に反映させることで、過去の設定をベースにした別の新しいシステムを構築できます。

ファイルに保存されるのは、以下の項目です。

- Device List に表示されている各運用機器の設定値
- Status Viewer に登録されているメーターアイコンの配置
- Omit IP address list の設定値
- Network interface settings の IP address range settings の設定リスト

設定をファイルに保存する

- 1 Device メニューの Online monitoring and control のチェックを外す。

オフラインモードに切り替わります。

- 2 File メニュー> Save as を選択する。

現在の設定が設定ファイルとして保存されます。

ご注意

トランスミッターの設定値を保存するときは、トランスミッターの電源が入っていて、電波が正しく受信できている状態で行ってください。トランスミッターから情報を正しく受信できない場合は、そのトランスミッターの工場出荷値が設定値として保存されます。

ファイルを開いて設定値を編集する

- 1 Device メニューの Online monitoring and control のチェックを外す。

オフラインモードに切り替わります。

- 2 File メニュー> Open を選択する。

3 保存しておいたファイルを選択してOKをクリックする。

ファイルに保存されていた情報がワイヤレススタジオの画面上に表示されます。

4 設定値を変更する。

Property ウィンドウや、サブウィンドウの Property List タブで、設定値を変更します。

- ◆ 設定変更のしかたについて詳しくは、「Property List タブ」(42 ページ) および「Property ウィンドウ」(59 ページ) をご覧ください。

編集が完了したら、必要に応じてファイルに保存します。

ご注意

オフラインモードで設定値の編集を行うときは、Receiver Model、および Transmitter Type を変更できますが、実際の運用機器と違う値に変更すると、Load settings による設定値の反映を行う際に不整合が生じることがあります。その場合は、該当する Receiver Model や Transmitter Type のセルが黄色で表示されます。Receiver Model、および Transmitter Type を変更する際は、実際の運用機器のモデル名などを確認してください。

ファイルを開いて設定値を反映させる

1 Device メニューの Online monitoring and control のチェックを外す。

オフラインモードに切り替わります。

2 File メニュー＞ Open を選択する。

3 保存しておいたファイルを選択して OK をクリックする。

ファイルに保存されていた情報がワイヤレススタジオの画面上に表示されます。

このとき、必要に応じて設定の編集を行います。

4 Device メニュー＞ Load settings から、All Base unit's and All Receiver's settings、All Base unit's, All Receiver's and All Transmitter's settings、Select Base unit's, Receiver's and Transmitter's settings のいずれかを選択する。

運用機器に設定が反映されます。なお、どの運用機器に設定が反映されるかは、選択した項目によって変わります。

All Base unit's and All Receiver's settings を選択した場合

Device List に表示されているすべてのデジタルワイヤレスレシーバー、ポータブルベースユニットに設定値が反映されます。

All Base unit's, All Receiver's and All Transmitter's settings を選択した場合

Device List に表示されているすべてのデジタルワイヤレスレシーバー、ポータブルベースユニット、およびデジタルワイヤレスレシーバーとペアリングされているトランスミッターに設定値が反映されます。

Select Base unit's, Receiver's and Transmitter's settings を選択した場合

Load settings ウィンドウが表示されます。Load settings ウィンドウで選択したポータブルベースユニット、デジタルワイヤレスレシーバーおよびトランスミッターに設定値が反映されます。

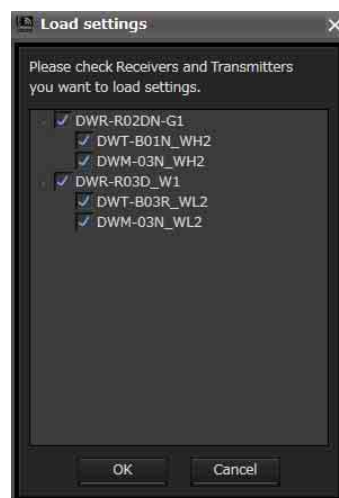

何らかの理由で設定値が反映できなかった項目は Property List タブのセルが黄色で表示されますので、運用機器の状態や設定値を確認してください。

ご注意

- デジタルワイヤレスレシーバーに設定値を反映させるためには、以下の条件を満たしている必要があります。
 - Device List に表示されているデジタルワイヤレスレシーバーの IP アドレスが実際のデジタルワイヤレスレシーバーの IP アドレスと一致している。
 - Receiver Model の設定値が実際のデジタルワイヤレスレシーバーの Receiver Model と一致している。
- トランスミッターに設定値を反映させるためには、以下の条件を満たしている必要があります。
 - ペアリングが完了している。
 - Transmitter Type の設定値が、実際にペアリングされているトランスミッターの機種と一致している。

- トランスミッターがワイヤレスリモートコントロールのサービスエリア内に入っている。
- ポータブルベースユニット、およびポータブルベースユニットに装着されているポータブルレシーバーに設定値を反映させるためには、以下の条件を満たしている必要があります。
 - Device List に表示されているポータブルベースユニットおよびポータブルレシーバーの IP アドレスが実際のポータブルベースユニットおよびポータブルレシーバーの IP アドレスを一致している。
 - Receiver Model の設定値が実際のポータブルレシーバーの Receiver Model と一致している。

機器ごとの個別設定ファイルを活用する

ワイヤレススタジオでは、運用機器個別の設定を単独でファイルに保存しておくこともできます。ファイルに保存しておいた設定値を呼び出し、運用機器に反映させることにより、過去の設定を再現できます。

ご注意

ファイルに保存されるのは、機器の設定値のみとなります。

機器の個別設定をファイルに保存するには

- 1 Device List 上で設定を保存したい機器を選択し、右クリックして表示されたコンテキストメニューから Save Single Settings を選択する。

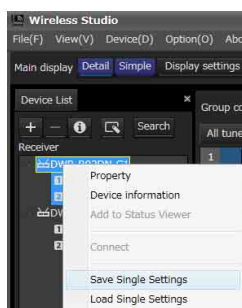

- 2 Save Single Settings ウィンドウが表示されるので、Save as ボタンをクリックする。

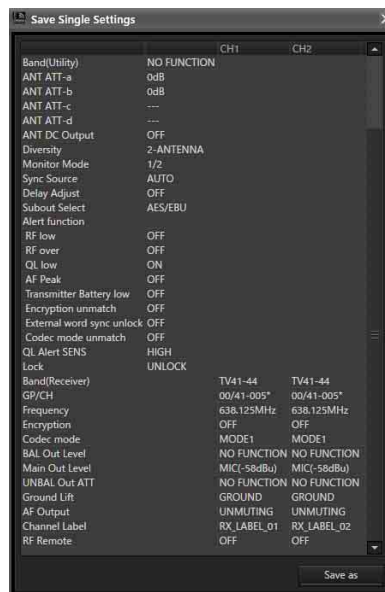

- 3 ファイル保存のためのダイアログボックスが表示されるので、任意のファイル名を入力して「保存」ボタンをクリックする。

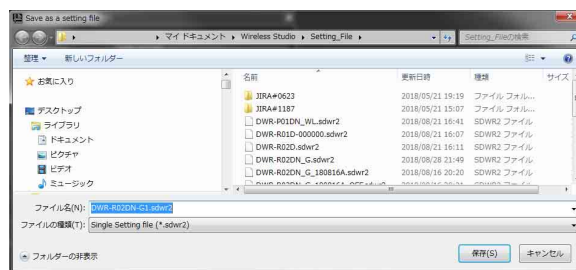

ご注意

トランスミッターの設定値を保存するときは、トランスミッターの電源が入っていて、電波が正しく受信できている状態で行ってください。トランスミッターから情報を正しく受信できない場合は、そのトランスミッターの工場出荷時の値が設定値として保存されます。

保存した個別設定ファイルを開いて設定値を反映させるには

- 1 Device List 上で設定値を反映させたい機器を選択し、右クリックして表示されたコンテキストメニューから Load Single Settings を選択する。

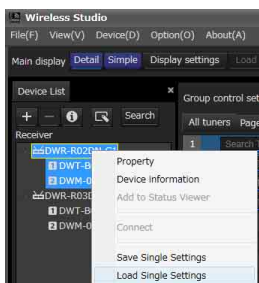

- 2 ファイル選択のダイアログボックスが表示されるので、個別設定ファイルを選択し「開く」ボタンをクリックする。

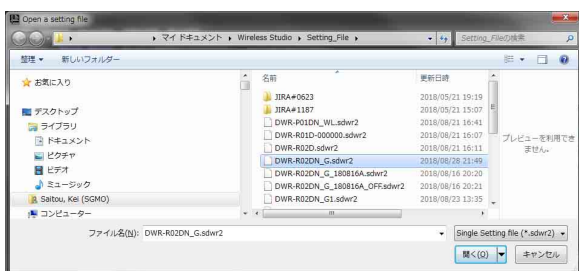

- 3 Load Single Settings ウィンドウが表示されるので、選択した個別設定ファイルの内容を確認して Load Settings ボタンをクリックする。

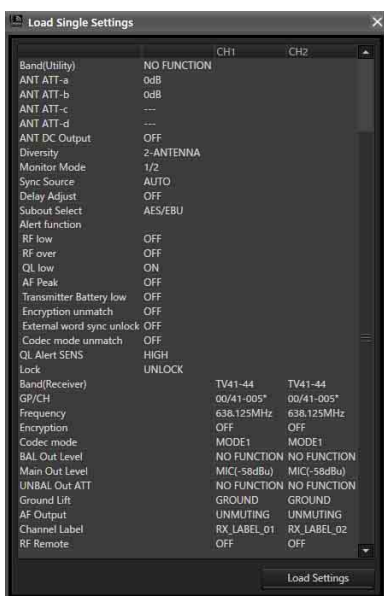

ご注意

Wireless Studio 5.50 以前の sdwr file を使用して Load settings を実施する場合、DWR-R03D の CHANNEL

LABEL の設定が無効になります。Wireless Studio 5.50 以前のファイルを使用する場合は、Load settings 実行後、Receiver CH Label Setting にて Receiver channel label を再設定してください。

- 4 設定値を機器に反映させることを確認するダイアログボックスが表示されるので、Yes をクリックする。

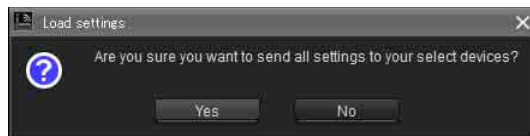

これで個別設定ファイルの内容が運用機器に反映されます。何らかの理由で設定値が反映できなかった項目は Property List タブのセルが黄色で表示されますので、運用機器の状態や設定値を確認してください。

画面表示をカスタマイズする

メインウィンドウの表示形式を切り換える

ツールバーの Main display でメインウィンドウの表示形式を切り換えられます。

Detail : メインウィンドウに Status Viewer が表示されます。

Detail の場合、サブウィンドウの Simple Status Viewer タブを選択することにより、Status Viewer と Simple Status Viewer の両方を同時に表示できます。

また、サブウィンドウの各タブは Wireless Studio と別のウィンドウに分離できるため、メインモニターに Wireless Studio を表示し、別モニターに分離した Simple Status Viewer を表示することもできます。

◆ サブウィンドウのタブの分離方法について詳しくは、「サブウィンドウのタブを Wireless Studio から分離するには」(29 ページ)をご覧ください。

Simple : メインウィンドウに Simple Status Viewer が表示されます。Detail のときとは違い、Simple Status Viewer を Wireless Studio から分離することはできないため、1 台のモニターで簡易表示モニタリングをする場合に向いています。

ご注意

Detail から Simple に変更すると、Wireless Studio の画面レイアウトを記憶し、メインウィンドウのみ Simple 表示に切り替わります。Simple から Detail に変更すると、メインウィンドウが Detail 表示に切り替わり、画面レイアウトも記憶された状態に戻ります。そのため、Simple 表示中に Wireless Studio の画面レイアウトを変更した場合、Detail 表示への切り換え時に反映されません。

サブウィンドウのタブを別の場所に表示する

サブウィンドウのタブをメインウィンドウ内に表示するには

メインウィンドウ内の Status Viewer の左、右または下のいずれかの位置に、サブウィンドウのタブを並べて表示できます。

ここでは、Status Viewer の右側に RF Chart Grapher タブを配置する場合を例に説明します。

1 サブウィンドウのタブを選択し、Status Viewer の近くにドラッグする。

アイコンが表示されます。

ご注意

マウスのボタンは離さないでください。

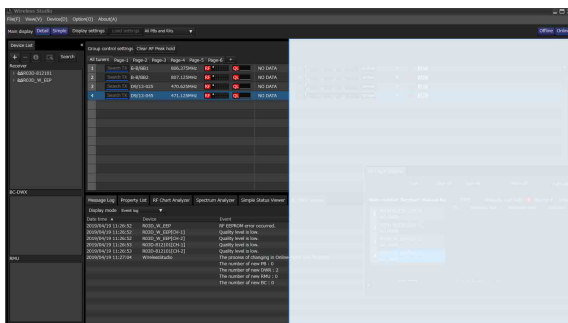
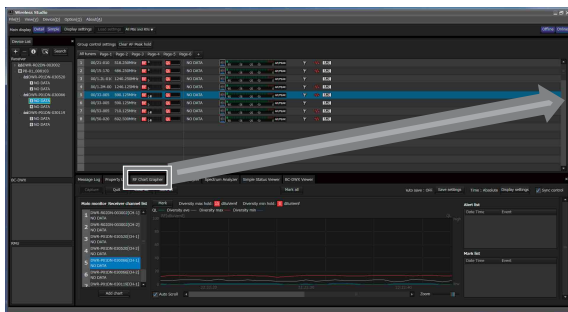

2 表示されたアイコンのいずれかの上にドロップする。

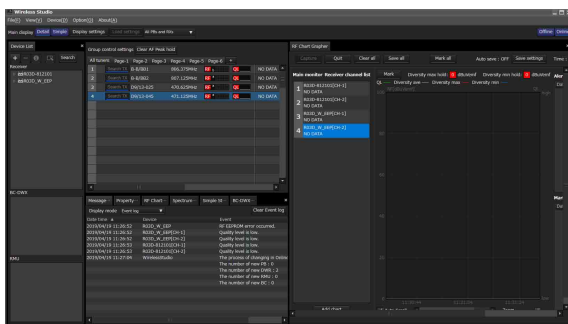

サブウィンドウのタブを Wireless Studio から分離するには

サブウィンドウの各タブは、Wireless Studio と別のウィンドウに分離して表示できます。

分離表示する場合は、サブウィンドウのタブを選択して Wireless Studio のウィンドウの外にドラッグアンドドロップします。



Simple Status Viewer タブを 2 台目のモニター画面内にドラッグアンドドロップして最大化することで、1 台目のモニターに Wireless Studio 本体、2 台目のモニターに Simple Status Viewer を表示し、2 画面でのモニタリングが可能になります。

- 1 台目のモニター

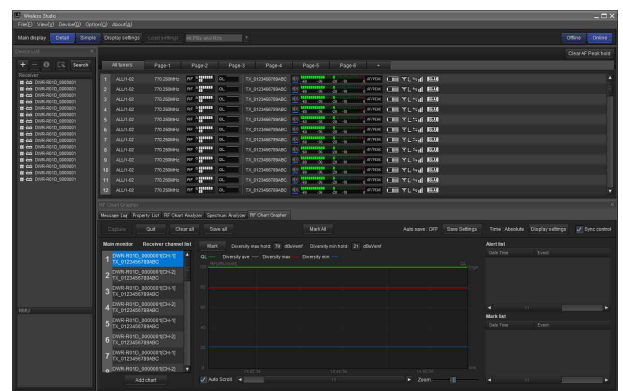

- 2台目のモニター



タブをサブウィンドウ内に戻すには

- 1 メインウィンドウ内または分離表示したタブを選択し、サブウィンドウの近くにドラッグする。

アイコンが表示されます。

で注意

マウスのボタンは離さないでください。

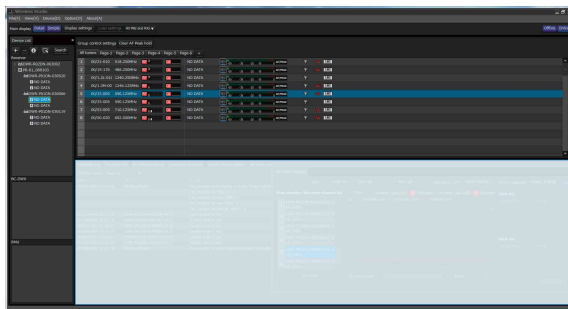
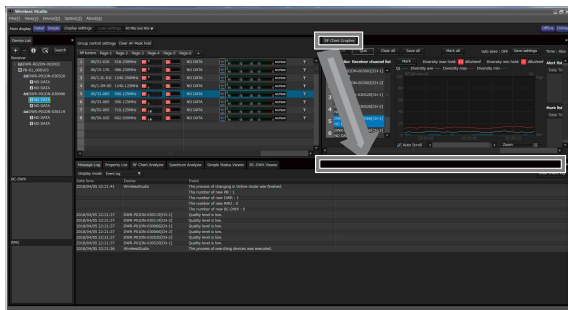

- 2 表示されたアイコンの上にドロップする。

タブがサブウィンドウ内に戻ります。

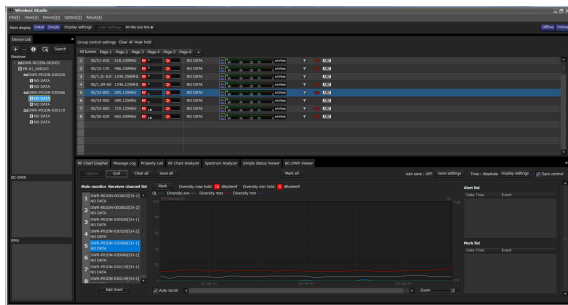

SEARCH RX を実行したときのワイヤレススタジオの振る舞い

SEARCH RX 機能を搭載したトランスミッターでSEARCH RX を実行すると、ワイヤレススタジオのレシーバーチャンネルが点滅します。

Status Viewer のメーターアイコン

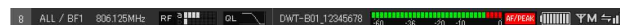

Property ウィンドウのメーターアイコン

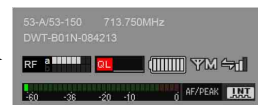
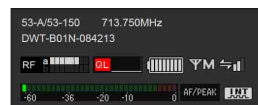

Simple Status Viewer

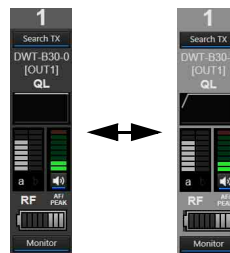

Device List ウィンドウ

ネットワーク上のデジタルワイヤレスレシーバー、ポータブルベースユニット、バッテリーチャージャーおよびRMU-01をリスト表示し、各デジタルワイヤレスレシーバーの運用チャンネル情報としてレシーバーチャンネルを2つ表示します。また、アイコンによって各機器のステータス表示を行います。

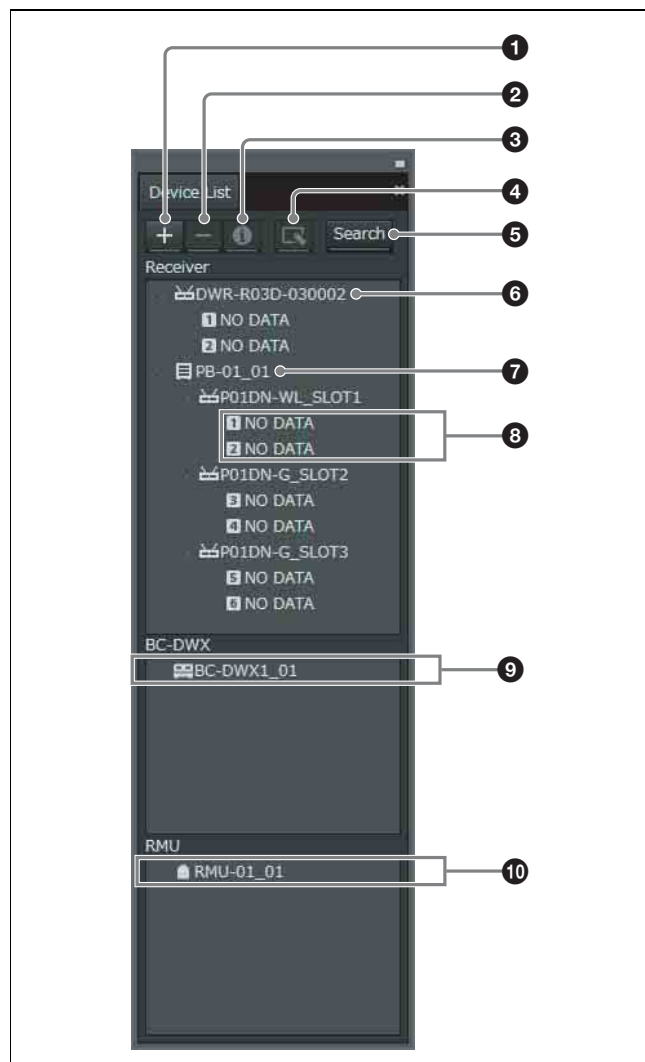

① + (追加) ボタン

Add a new device ウィンドウが開きます。機器の種類と IP アドレスを指定することで、Device List に機器を追加できます。

◆ 詳しくは、「Device List ウィンドウに手でデジタルワイヤレスレシーバー / ポータブルベースユニット / バッテリーチャージャー / RMU-01 を追加するには」 (33 ページ) をご覧ください。

② - (削除) ボタン

リスト上で選択されている機器またはレシーバーチャンネルをリストから削除します (オフラインモード時のみ使用できます)。

③ Device Information ボタン

Device information ウィンドウが開きます。リスト上で選択されている機器の種類や IP アドレスの情報を確認することができます。

◆ 詳しくは、「Device List ウィンドウに登録された機器の種類と IP アドレスを確認するには」 (32 ページ) をご覧ください。

④ Property Window ボタン

Property ウィンドウが開きます。選択されているデジタルワイヤレスレシーバー、ポータブルベースユニットやデジタルワイヤレスレシーバーとペアリングされたトランスミッターの設定の確認、変更を行います。

◆ 詳しくは、「Property ウィンドウ」 (59 ページ) をご覧ください。

⑤ Search (自動検出) ボタン

同一サブネット上のデジタルワイヤレスレシーバー、ポータブルベースユニット、RMU-01 およびバッテリーチャージャーを自動検出して Device List に追加します (オンラインモード時のみ使用できます)。

⑥ レシーバー表示

Device List に追加されたネットワーク上のデジタルワイヤレスレシーバーから取得されたレシーバー名を表示します。

⑦ ポータブルベースユニット表示

Device List に追加されたネットワーク上のポータブルベースユニットから取得されたユニット名を表示します。

⑧ レシーバーチャンネル表示

デジタルワイヤレスレシーバーのレシーバーチャンネルが表示されます。トランスミッターからメタデータにより取得されたトランスミッター名を表示します。

⑨ バッテリーチャージャー表示







Device list に追加されたネットワーク上のバッテリーチャージャーから取得されたバッテリーチャージャー名を表示します。







⑩ RMU 表示

Device List に追加されたネットワーク上の RMU-01 から取得されたリモートコントロールユニット名を表示します。

ステータス表示アイコンについて

ネットワーク上のデジタルワイヤレスレシーバー、ポータブルベースユニット、RMU-01 およびバッテリーチャージャーの状態を、アイコンで以下のように表示します。

機器	アイコン	意味
デジタルワイヤレスレシーバー		正常に動作中
		デジタルワイヤレスレシーバーと通信していません。 オンラインモードのときは、デジタルワイヤレスレシーバーの電源が切れている、IP アドレスが重複している、ネットワーク回線に不具合がある、などが考えられます。各機器の状態を確認してください。 また、オフラインモードのときもこのアイコンが表示されます。
RMU-01		正常に動作中
		RMU-01 と通信していません。 オンラインモードのときは、RMU-01 の電源が切れている、IP アドレスが重複している、ネットワーク回線に不具合がある、などが考えられます。各機器の状態を確認してください。 また、オフラインモードのときもこのアイコンが表示されます。
バッテリーチャージャー		正常に動作中
		バッテリーチャージャーと通信していません。オンラインモードのときは、バッテリーチャージャーの電源が切れている、IP アドレスが重複している、ネットワーク回線に不具合がある、などが考えられます。各機器の状態を確認してください。 また、オフラインモードの時もこのアイコンが表示されます。

機器	アイコン	意味
ポータブルベースユニット		正常に動作中
		ポータブルベースユニットと通信していません。オンラインモードのときは、ポータブルベースユニットの電源が切れている、IP アドレスが重複している、ネットワーク回線に不具合がある、などが考えられます。各機器の状態を確認してください。 また、オフラインモードのときもこのアイコンが表示されます。
		ポータブルベースユニットに装着されているポータブルレシーバーと正常動作中
ポータブルレシーバー		ポータブルベースユニットの各レシーバーチャンネルの電源がオフされていることを示します。ただし、1、2 (3、4 の場合および 5、6 の場合も同様) の両方の電源がオフされた場合は、×表示が消え、上階層のポータブルレシーバーアイコンが通信していないことを示す表示に変わります。
		正常に動作中
ポータブルレシーバー		ポータブルレシーバーと通信していません。オンラインモードのときは、ポータブルレシーバーの電源が切れている、IP アドレスが重複している、ネットワーク回線に不具合がある、などが考えられます。各機器の状態を確認してください。 また、オフラインモードの時もこのアイコンが表示されます。

Device List ウィンドウに登録された機器の種類と IP アドレスを確認するには

以下のいずれかの方法で Device information ウィンドウを表示します。

- Device List 上で、機器を選択して、Device List ウィンドウ上部にある Device Information ボタンをクリックする。
- Device List 上で、機器を右クリックし、表示されたコンテキストメニューから Device information を選択する。



Device List ウィンドウに手動でデジタルワイヤレスレシーバー / ポータブルベースユニット / バッテリーチャージャー / RMU-01 を追加するには

以下のいずれかの方法で Add a new device ウィンドウを呼び出します。

- Device List の + ボタンをクリックする。
- Device メニュー > Add a new device を選択する。

表示されたウィンドウの各項目に Device List に追加したい機器の情報を入力 / 設定した後、「OK」をクリックしてウィンドウを閉じます。

情報を入力したデジタルワイヤレスレシーバー / ポータブルベースユニット / バッテリーチャージャー / RMU-01 が、Device List に追加されます。

Type : Device List に追加したい機器のタイプを Receiver、RMU、BC-DWX、PB から選択します。選択したタイプにより、選択可能な Device type が変わります。

Type	Device type
Receiver	DWR-R01D
	DWR-R02DN
	DWR-R03D
RMU	RMU-01
BC-DWX	BC-DWX1
PB	PB-01

Type で Receiver、BC-DWX または RMU を選択した場合には

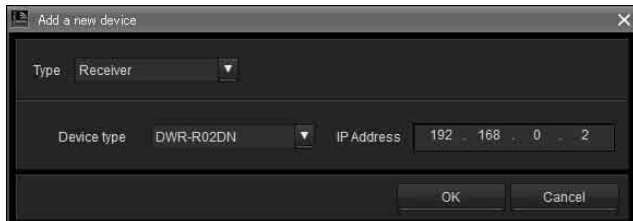

Device type : Device List に追加したい機種を選択します。

IP Address (IP アドレス) : Device List に追加したいデジタルワイヤレスレシーバー / バッテリーチャージャー / RMU-01 の IP アドレスを入力します。

Type で PB を選択した場合には

ポータブルベースユニットおよび接続されているポータブルレシーバーをまとめて登録するため、Device type に加えて、Device1 type、Device2 type、Device3 type を入力する必要があります。

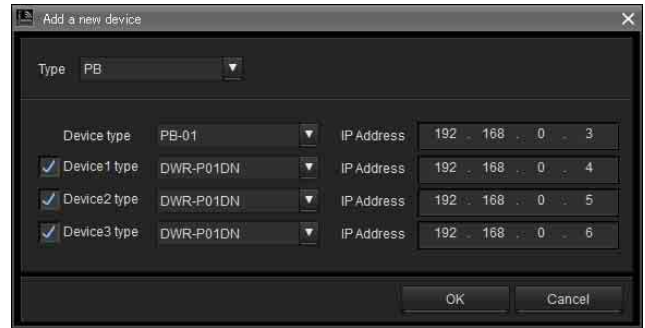

Device type : Device List に追加したいポータブルベースユニットの機種を選択します。

Device1 type、Device2 type、Device3 type : ポータブルベースユニットにポータブルレシーバーを登録する場合は、チェックを入れ、ポータブルレシーバーの機種を選択します。

IP Address (IP アドレス) : Device List に追加したいポータブルベースユニットおよびポータブルレシーバーの IP アドレスを入力します。

デジタルワイヤレスレシーバー / ポータブルベースユニット / バッテリーチャージャー / RMU-01 の追加をキャンセルするには

「Cancel」をクリックします。

コンテキストメニューについて

Device List ウィンドウ上のノードを右クリックするとコンテキストメニューが表示されます。

Property (プロパティ) : 右クリックした機器の Property ウィンドウを表示する。

- ◆ Property ウィンドウについて詳しくは、「Property ウィンドウ」(59 ページ) をご覧ください。

Device information (デバイス情報) : 右クリックした機器の情報を表示する。

- ◆ 詳しくは、「Device List ウィンドウに登録された機器の種類と IP アドレスを確認するには」(32 ページ) をご覧ください。

Add to Status Viewer (Status Viewer タブに追加) :

右クリックしたレシーバーチャンネルをメインウィンドウの Status Viewer タブに追加する。

デジタルワイヤレスレシーバーを右クリックした場合は、そのデジタルワイヤレスレシーバーのレシーバーチャンネルが Status Viewer タブに追加されます。

ポータブルベースユニットを右クリックした場合は、配下に登録されているすべてのポータブルレシーバーのレシーバーチャンネルが Status Viewer タブに追加されます。

Connect（切断デバイスとの再接続）：ワイヤレススタジオとの通信が途切れてしまったデジタルワイヤレスレシーバー、ポータブルベースユニット、バッテリーチャージャーおよびRMU-01との再接続を行います。

Save Single Settings（個別設定の保存）：右クリックした機器の設定をファイルに保存します。

◆ 詳しくは、「機器の個別設定をファイルに保存するには」（27ページ）をご覧ください。

Load Single Settings（個別設定の流し込み）：右クリックした機器に対して、ファイルに保存された設定を流し込みます。

◆ 詳しくは、「保存した個別設定ファイルを開いて設定値を反映させるには」（28ページ）をご覧ください。

切断されたデジタルワイヤレスレシーバー / ポータブルベースユニット / バッテリーチャージャー / RMU-01 との再接続について

ワイヤレススタジオをオンラインモードで使用中にデバイスの電源を落とすと、Device list ウィンドウでは切断表示となり、モニタリングができません。

Wireless Studio 5.4x 以降では切断表示となってしまった場合でも、デバイスが通信できる状態であれば自動的に接続し、モニタリングを継続できます。

手動で再接続したい場合は、Search（自動検出）ボタンを押す、またはコンテキストメニューから Connect（切断デバイスとの再接続）を選択して再接続してください。

メインウィンドウ

メインウィンドウには、Status Viewer が表示されます。

Status Viewer とメーターアイコン

Status Viewer では、画面内に表示されるメーターアイコンによって、各レシーバーチャンネルの状態をモニターできます。各レシーバーチャンネルのメーターアイコンには、デジタルワイヤレスレシーバー本体の初期画面と同等の情報が表示されます。

Status Viewer は、ワイヤレススタジオ起動時の初期設定では、All tuners ページと Page-1 ～ Page-6 の計 7 ページが用意されています。表示するページは Status Viewer の上部にあるタブを使って切り換えることができます。

All tuners ページには、Device List にリストアップされているすべてのレシーバーチャンネルが自動的に登録され、全レシーバーチャンネルの状態をモニターすることができます。

Page-1 ～ Page-6 はカスタマイズ可能で、各ページには最大 82 のレシーバーチャンネルを登録でき、モニターしたいレシーバーチャンネルを Device List から選んで自由に並べられます。

運用上のトラブルが発生した、またはトラブルに至る可能性がある機器のメーターアイコンは、赤く表示されます。

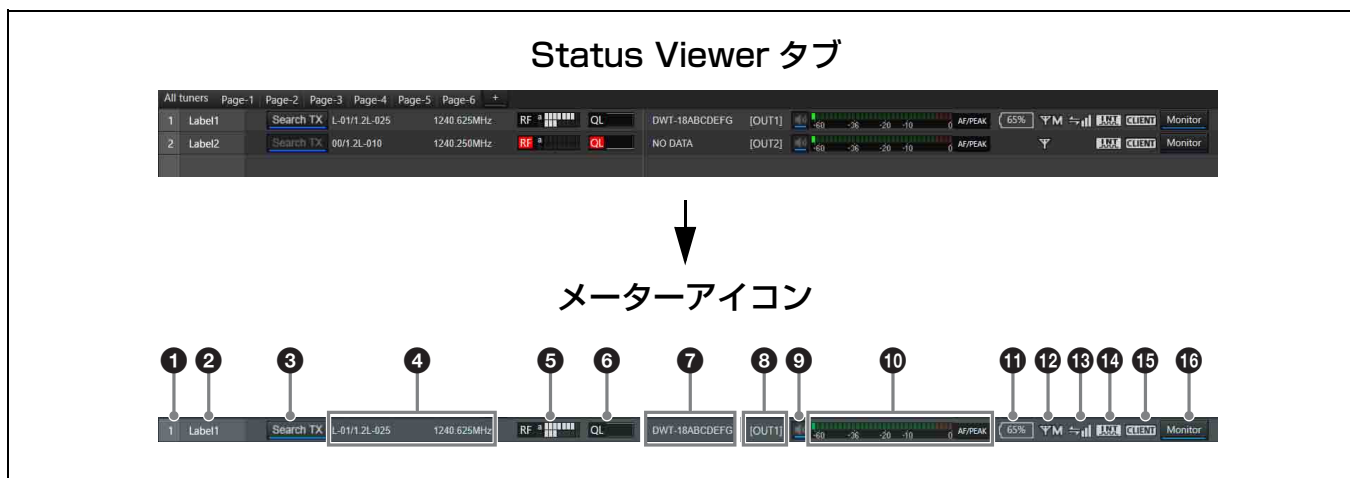

① 番号

レシーバーチャンネルの番号を表示します。

② ラベル

Receiver CH Label Settings ウィンドウで設定したラベル名を表示します。

③ Search TX

デジタルワイヤレスレシーバーとペアリング済みの送信機の画面を点滅表示させます。

ご注意

本機能は、DWR-R01D、DWR-R02DN には対応していません

本機能は、第 3 世代以降のデジタルワイヤレスレシーバー (DWR-R03D など) とデジタルワイヤレストランスミッ

ター (DWT-B03R など) の組み合わせでのみ使用可能です。なお、Cross remote 接続に RMU-01 を使用している場合は、RMU-01 のバージョンが 1.27 以上であることが必要です。

④ 受信チャンネル情報

受信チャンネルのグループ / チャンネル / 周波数を表示します。

一部の周波数には、チャンネル名の後ろに「*」がつきます。

◆ 詳しくは、「チャンネル呼称の表示について」(91 ページ)をご覧ください。

また、受信チャンネル情報内にある周波数表示部の編集が可能です。

◆ 詳しくは、「周波数ダイレクト入力機能について」(39 ページ)をご覧ください。

⑤ RF (電波) レベルメーター / ダイバーシティー表示

電波入力レベルを 8 段階で表示します。入力レベルによって、点灯するゲージの数が変わります。

ダイバーシティーの選択結果がレベルメーターの左側に表示されます。

レベルが低下すると、レベルメーターの左側の「RF」が赤く点灯します。

また、RF 入力レベルが高いと「RF」は黄色く点灯します。等間隔でチャンネルを設定するようなデジタル多チャンネル運用時には、「RF」が黄色く点灯しないように受信機、アンテナの設定を調整することをおすすめします。

⑥ QL (受信品質) メーター

受信データの品質をメーター表示します。

デジタルワイヤレスレシーバーとトランスミッターが離れて RF 信号の受信感度が下がったり、妨害波を受信した場合などに起こる受信信号の品質の悪化を監視することができます。

受信したデータの品質が低下すると、グラフの左側の「QL」が赤く点灯します。

⑦ トランスミッター名

デジタルワイヤレスレシーバーがトランスミッターから受信したメタデータにより、トランスミッター名を表示します。

⑧ 出力チャンネル表示

デジタルワイヤレスレシーバーの音声出力先を表示します。通常はチャンネル 1 を OUT 1、チャンネル 2 を OUT 2 から出力します。

OUTPUT SWAP 設定を有効にしてスワップをした場合は、チャンネル 1 を OUT 2、チャンネル 2 を OUT 1 から出力します。また、その際は反転表示します。

ご注意

OUTPUT SWAP は、バージョン 1.20 以上の DWR-R03D でのみ使用可能です。

⑨ 音声出力制御 / 状態表示

レシーバーチャンネルのオーディオ出力の状態を表示します。また、アイコンをクリックするとオーディオ出力の状態が切り替わります。

: オーディオ出力中。アイコンをクリックするとオーディオ出力がミュートされます。

: オーディオ出力をミュート中。アイコンをクリックするとオーディオ出力のミュートが解除されます。

ご注意

この設定を変更できるのは、Display settings ウィンドウの Individual muting/unmuting にチェックが入っている場合のみです。

◆ 詳しくは、「Display settings ウィンドウ」(76 ページ)をご覧ください。

⑩ AF/PEAK (オーディオ入力 / ピーク) レベルメーター / インジケーター

トランスミッターに入力されるオーディオ信号のレベルを 32 段階で表示します。トランスミッターのオーディオ最大入力レベル設定を超えると、レベルメーターの右側の「AF/PEAK」が赤く点灯します。

⑪ 電池残量表示

トランスミッターの種類によって表示が変わります。

- デジタルワイヤレストランスミッター DWT-B03R 以外の電波を受信している場合

デジタルワイヤレスレシーバーがトランスミッターから受信したメタデータにより、トランスミッターの電池の残量を 8 段階で表示します。残量が少なくなると、電池のアイコンは赤く表示されます。

- デジタルワイヤレストランスミッター DWT-B03R の電波を受信している場合

トランスミッターの BATTERY REMAIN 設定によって動作が変わります。

ICON の場合: デジタルワイヤレスレシーバーがトランスミッターから受信したメタデータにより、トランスミッターの電池の残量を 8 段階で表示します。残量が少なくなると、電池のアイコンは赤く表示されます。

PERCENT の場合: デジタルワイヤレスレシーバーがトランスミッターから受信したメタデータにより、トランスミッターの電池残量をパーセンテージで表示します。残量が少なくなると、電池のアイコンは赤く表示されます。

TIME の場合: デジタルワイヤレスレシーバーがトランスミッターから受信したメタデータにより、トランスミッターの残稼働時間を表示します。

⑫ RF 送信電力表示

デジタルワイヤレスレシーバーがトランスミッターから受信したメタデータにより、トランスミッターの送信電力設定を表示します。

▼ H : 送信電力は 50 mW、25 mW または 10 mW

▼ M : 送信電力は 10 mW

▼ L : 送信電力は 1 mW または 2 mW

13 ワイヤレスリモートコントロールコンディション表示

ペアリングされたトランスミッターとの通信状況を4段階で表示します。

：通信状況が良好

：通信状況がやや良好

：通信状況がやや良くない

：通信状況が良くない

 (赤く表示)：ペアリングされたトランスミッターと通信できない

ご注意

デジタルワイヤレスレシーバーで RF REMOTE 機能を OFF にしている場合、このアイコンは表示されません。

14 デジタル出力同期表示

デジタルワイヤレスレシーバー本体の DIGITAL OUT 端子からの出力信号の同期状態を表示します。

INT：出力信号は内部クロックに同期

EXT：出力信号は WORD SYNC IN 端子から入力された信号に同期

15 Auto Frequency change ステータス表示

デジタルワイヤレスレシーバーの AUTO FREQ CHANGE 設定のステータスを表示します。

HOST：デジタルワイヤレスレシーバーが HOST として動作しているときに表示されます。CLIENT が使用するための電波環境の良い周波数をスキャンします。

CLIENT：デジタルワイヤレスレシーバーが HOST を見つけ、CLIENT として動作しているときに表示されます。送信機の電波状態によっては、HOST が検出した使用可能な周波数に自動的に切り換わります。

HOST が見つからない場合は、点滅表示します。

ご注意

本機能は、バージョン 1.20 以上の DWR-R03D でのみ使用可能です。

16 Dante audio monitoring

Dante IP audio のモニタリングを行います。

：Dante IP audio を PC 上でモニタリングしています。

：Dante IP audio を PC 上でモニタリングしていません。

ご注意

本機能を使用するためには、DWR-R03D と別売の Audinate 社製の Dante Virtual Soundcard が必要です。Dante Virtual Soundcard をインストールしていない PC では  が表示され、Dante IP audio を PC 上でモニタリングできません。

Status Viewer のページを操作する

Status Viewer では、ページの追加や削除、およびページ名の変更が行えます。

ご注意

- 同じページ名を複数のページに重複して付けることはできません。
- ページ名に使用できる文字は、半角英数字のみです。
- 一度削除したページは元に戻すことができません。削除する際は、よく確認したうえで行ってください。
- All tuners ページの名前を変更したり、削除することはできません。

Status Viewer のページを追加するには

Status Viewer 上部のタブの右端にある「+」をクリックします。または、タブ上で右クリックしてコンテキストメニューを表示し、Add a new page を選択します。表示されたダイアログボックス上でページ名を入力し、OK をクリックすると、新しいページが追加されます。

Status Viewer のページ名を変更するには

Status Viewer 上部のタブをクリックして、ページ名を変更したいページを表示します。

タブ上で右クリックしてコンテキストメニューを表示し、Change name of “ページ名” を選択します。表示されたダイアログボックス上で、新しいページ名を入力し、OK をクリックすると、ページ名が変更されます。

Status Viewer のページを削除するには

Status Viewer 上部のタブをクリックして、削除したいページを表示します。

タブ上で右クリックしてコンテキストメニューを表示し、Delete “ページ名” を選択すると、ページが削除されます。

レシーバーチャンネルの番号について

Status Viewer では、各レシーバーチャンネルに1から82までの番号が表示されます。

バージョン 4.2 以前の Wireless Studio では、Status Viewer の各ページに表示される番号は独立していて関連性はありません。

バージョン 4.3x 以降では、同じレシーバーチャンネルが複数のページに登録されている場合には、すべてのページで同じ番号が割り振られます。

例えば、レシーバーチャンネル A を Page-1 に登録した場合、All tuners ページでレシーバーチャンネル A に割り振られている番号が Page-1 でも表示されます。

このことによって、レシーバーチャンネルを番号で管理できます。

例：5番～8番のレシーバーチャンネルをPage-1に登録した場合の表示

4台のレシーバーをモニタリングしている場合、各レシーバーチャンネルには1～8の番号が割り振られています。

ご注意

Page-1～Page-6の各ページでは、レシーバーチャンネルを表示するまで番号は表示されません。

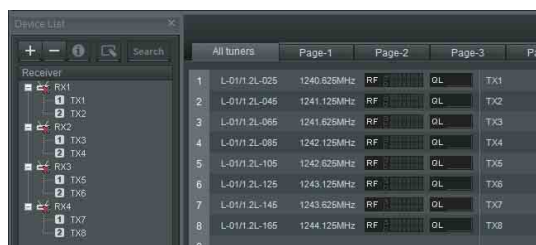

Page-1にレシーバーチャンネルを登録すると、All tuners ページと同じ番号が割り振られます。

- ◆ Page-1～Page-6へのレシーバーチャンネルの登録のしかたについては、「必要なレシーバーチャンネルだけをモニタリングするには」(17ページ)をご覧ください。

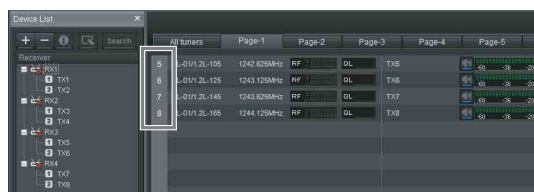

また、サブウィンドウのSimple Status Viewer タブでも同じ番号が表示されます。



ページ内のレシーバーチャンネルの位置を変更する

Status Viewer では、All tuners 以外のページで登録したレシーバーチャンネルの位置を自由に変更できます。

以下の例はすべて、Status Viewer と Simple Status Viewer のPage-1をそれぞれ表示している状態です。

例1：1番のレシーバーチャンネルの位置を変更

Status Viewer 側の1番のレシーバーチャンネルを移動させるには、移動させたいエリアまでドラッグアンドドロップすることで位置を変更できます(下記の場合は、点線の位置までドラッグアンドドロップしています)。

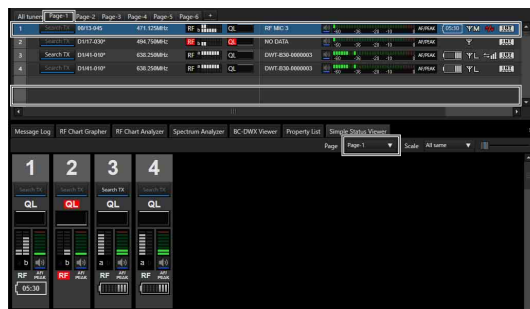

1番のレシーバーチャンネルの位置がドロップした位置に変更されます。また、Status Viewer 側の移動に連動して Simple Status Viewer 側の1番のレシーバーチャンネルの位置も変更されます。

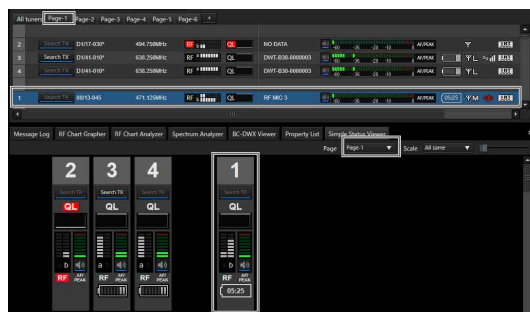

例2：Diversity:4-ANTENNAのレシーバーチャンネルの位置を2つ分のチャンネルの空きエリアに変更

4-ANTENNAのレシーバーチャンネルの位置を移動させるには、2つ分のチャンネルのエリアが必要です。

エリアが確保されている場合は、例1と同様にドラッグアンドドロップすることで位置を変更できます(下記の場合は、点線の位置までドラッグアンドドロップしています)。

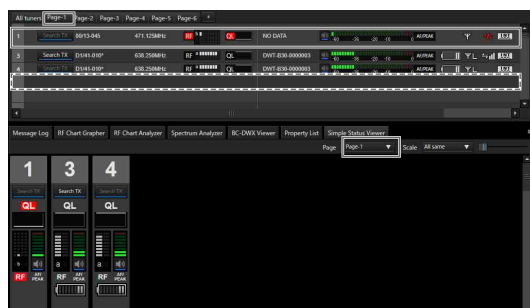

1 番のレーシーバーチャンネルの位置がドロップした位置に変更されます。また、Status Viewer 側の移動に連動して Simple Status Viewer 側の 1 番のレーシーバーチャンネルの位置も変更されます。

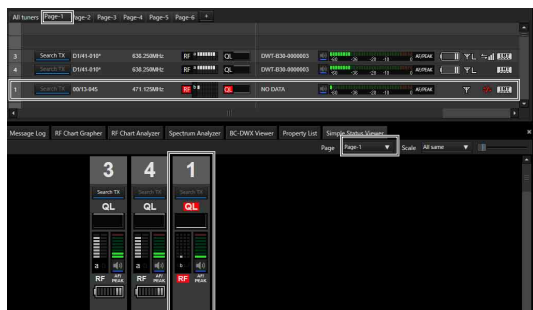

例 3 : Diversity:4-ANTENNA のレーシーバーチャンネルの位置を 1 つ分のチャンネルの空きエリアに変更

4-ANTENNA のレーシーバーチャンネルの位置を移動させるときに 2 つ分のチャンネルのエリアがない場合は、1 番近い空きエリア（下記の場合は点線の位置）にドラッグアンドドロップします。

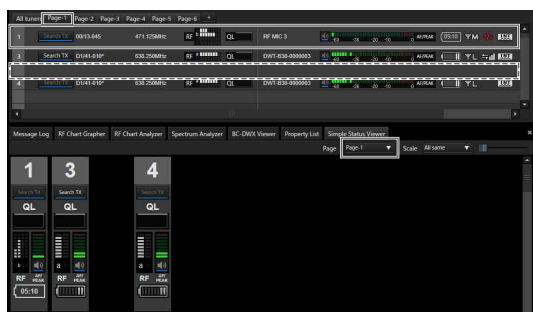

ドラッグアンドドロップしたエリアには移動せず、1 番近い 2 つ分のチャンネルのエリアに再配置されます。また、Status Viewer 側の移動に連動して Simple Status Viewer 側の 1 番のレーシーバーチャンネルの位置も変更されます。

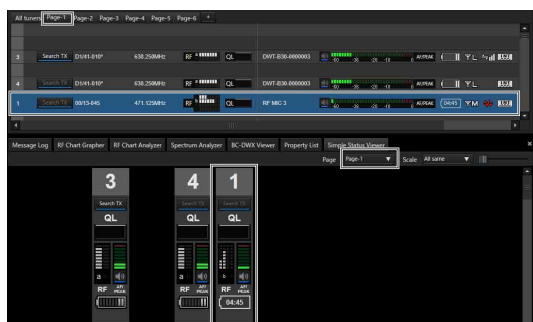

また、Ver. 5.50 以降では Simple Status Viewer 側でも All tuners 以外のページで登録したレーシーバーチャンネルの位置を自由に変更できます（下記の場合は点線の位置に移動）。

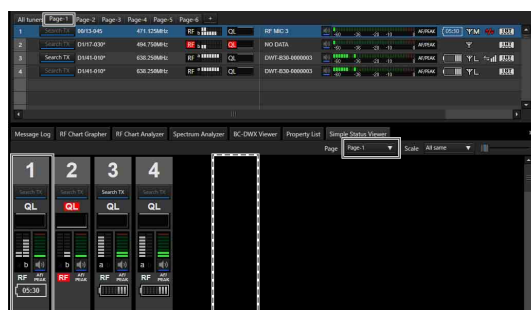

1 番のレーシーバーチャンネルの位置がドロップした位置に変更されます。また、Simple Status Viewer 側の移動に連動して Status Viewer 側の 1 番のレーシーバーチャンネルの位置も変更されます。

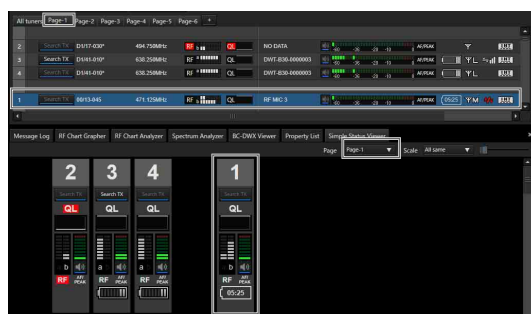

周波数ダイレクト入力機能について

Status Viewer で選択されたレーシーバーチャンネルの周波数をキーボード入力で設定する機能です。デジタルワイヤレスレーシーバーの Band Block で設定される周波数の範囲内で、125 kHz 間隔にて周波数を設定します。

- ◆ Band Block について詳しくは、「DWR-R02DN」（53 ページ）の Band Block と Band の一覧表、または「DWR-R03D」（54 ページ）の Band Block と Band の一覧表と「デジタルワイヤレスレーシーバーの Property ウィンドウ」（59 ページ）をご覧ください。

Online mode で受信機と接続してから RF Remote で送信機と接続し、周波数ダイレクト入力機能で周波数を設定すると、受信機と送信機の周波数は同じ設定になります。RF Remote で送信機と受信機が接続されていない状態で、周波数ダイレクト入力機能によって周波数を設定した場合は、送信機を受信機に接続したあとに同じ周波数で送信機に設定してください。

周波数ダイレクト入力モードに入る

周波数を入力するには周波数ダイレクト入力モードに入る必要があります。周波数ダイレクト入力モードに入るには、Online mode に設定してから Status Viewer 上でレシーバーチャンネルを選択して Ctrl + E キーを押してください。または、右クリックをして「Edit Frequency」を選択してください（受信機がネットワークに接続されていなくても Online mode に設定することができ、周波数ダイレクト入力モードに入れます）。

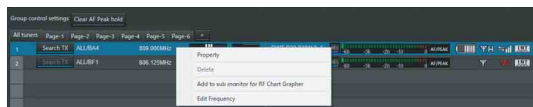

周波数を入力する

周波数ダイレクト入力モードに入ると、選択されたレシーバーチャンネル表示（青の行）の周波数表示部の枠が表示され、数値の入力が可能になります。

選択されている周波数を変更せずに、下段のレシーバーチャンネルの周波数を入力したい場合は、Alt + ↓ キーで周波数表示部の枠を移動させてください。また、Alt + ↑ キーを押すと周波数表示部の枠が上段方向に移動します。

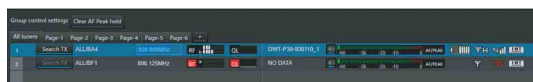

周波数を入力すると、設定済の Band Block 内で設定可能な周波数候補値が表示されます。↑ または ↓ のカーソルキーで周波数候補値が移動します。値を確定させる場合は Enter キーを押してください。

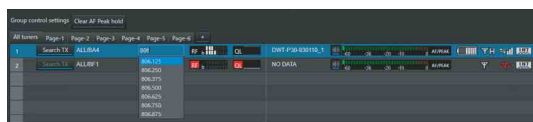

ネットワークに受信機が接続されている場合、Enter キーを押すと、該当するレシーバーチャンネルへ周波数（GP/CH）を設定します。設定する周波数（GP）は、Group 00 または Group All（日本仕向けの B 帯のみ）になります。周波数の設定後は、次のレシーバーチャンネルへ周波数入力部の枠が移動します。

Band Block 内に存在しない（周波数候補値ではない）周波数を入力した場合は、下記のエラーダイアログが表示され、周波数入力部の枠は移動せず、周波数表示部の値は入力前の値に戻ります。

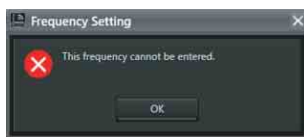

周波数ダイレクト入力モードから抜ける場合

周波数ダイレクト入力モードから抜ける場合は、Esc キーを押してください。または、任意の場所で左クリックしてください。

ネットワークに受信機が接続されている場合や RF Remote で送信機に接続している場合は、Status Viewer に表示されているすべてのレシーバーチャンネルへ周波数（GP/CH）を設定します。

周波数の設定中は下記のプログレスバーダイアログが表示されますが、すべてのレシーバーチャンネルへの周波数の設定が終了すると、自動でプログレスバーダイアログが閉じられます。

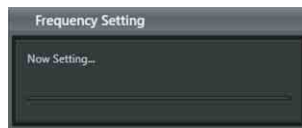

周波数入力モードを抜けるときに送信機と受信機の Band Block 設定が 1 つでも異なった場合は、下記の注意メッセージが表示されます。All tuners number に続く数字は、Status Viewer の左端に並ぶ All tuners の番号を示します。

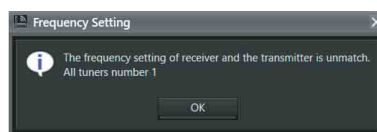

サブウィンドウ

サブウィンドウは、Message Log タブ、Property List タブ、RF Chart Grapher タブ、RF Chart Analyzer タブ、Spectrum Analyzer タブ、Simple Status Viewer タブ、BC-DWX Viewer タブで構成されています。

Message Log タブ

Message Log タブは、警告メッセージやエラーメッセージをリスト表示します。2つの表示モードがあり、モードを切り換えることで用途に合った内容を表示させることができます。

なお、レシーバーやポータブルベースユニットで ALERT インジケータを点灯させない設定にしている項目がある場合、該当する警告メッセージは表示されません。該当する警告メッセージを表示させたい場合は、Property ウィンドウの Alert function settings で ALERT インジケータの点灯条件を変更してください。

◆ 詳しくは、「デジタルワイヤレスレシーバーの Property ウィンドウ」(59 ページ) または「ポータブルベースユニットの Property ウィンドウ」(64 ページ) をご覧ください。

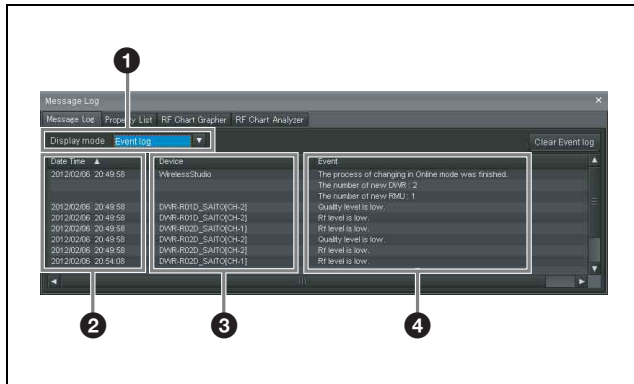

① Display mode

メッセージログの表示を切り換えることができます。

Event log : 運用開始時からの警告メッセージ、エラーメッセージ、およびその他のイベントメッセージをリスト表示するモードです。表示されたメッセージは、ログファイルとして記録されます。ログの記録は、オンラインモードになった時点から開始され、csv 形式で自動保存されます。

保存されたログを確認する際は、スタート>マイドキュメント> Wireless Studio フォルダ内にあるログファイルをテキストエディタなどで開いてください。

Unsolved problems : 現在発生している警告、エラーをリスト表示するモードです。

② Date Time

警告、エラーおよびイベントが発生した日時を表示します。

③ Device

警告、エラーおよびイベントが発生した機器とチャンネルを表示します。

④ Event

各メッセージの内容を表示します。

各表示モード固有の機能は以下のとおりです。

Event log モード

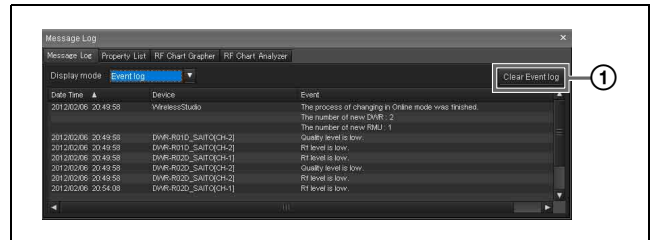

① Clear Event log

現在表示されている警告メッセージ、エラーメッセージ、その他のイベントメッセージを削除します。

Unsolved problems モード

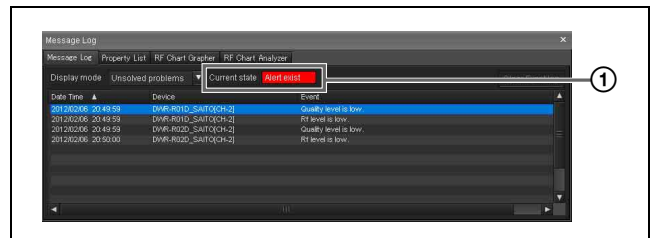

① Current state

警告メッセージ、エラーメッセージの有無をリアルタイムで表示します。

Alert exist : 現在、警告メッセージ、エラーメッセージが 1 件以上ある。

No problem : 現在、警告メッセージ、エラーメッセージが 1 件もない。

エラーメッセージについて

表示されるメッセージは次のとおりです。

メッセージ	意味
Word sync is lost synchronization.	WORD SYNC IN 端子からの同期信号に、オーディオ出力が同期できていない。
PLL is out of order.	PLL の故障
Cooling fan is out of order.	冷却ファンの故障

メッセージ	意味
Left channel of headphone output is over load.	ヘッドフォン出力の過負荷
Right channel of headphone output is over load.	
Both channels of headphone output are over load.	
ANT DC OUT terminal is over current.	ANTENNA a/b IN 端子に過電流が流れた。
ANT-a DC OUT terminal is over current.	ANTENNA a IN 端子に過電流が流れた。
ANT-b DC OUT terminal is over current.	ANTENNA b IN 端子に過電流が流れた。
Transmitter's battery level is low.	トランスミッターの電池残量低下
Receiver cannot decrypt the encrypted signal.	デジタルワイヤレスレシーバーとトランスミッターの秘匿通信設定が合っていない。
RF level is excessive.	受信電波のレベルが過大
RF level is low.	受信電波のレベル低下
Quality level is low.	受信したオーディオデータの品質低下
Audio signal is reached clipping level.	トランスミッターへのオーディオ入力レベルが過大。
Communication time-out occurred.	通信タイムアウトがリトライ回数を超えて発生した。
CPU EEPROM error occurred.	CPU 用 EEPROM にエラーが発生した。
RF EEPROM error occurred.	RF 回路用 EEPROM にエラーが発生した。
Receiver's codec mode is mismatched with Transmitter's codec mode.	送信機と受信機のコーデックモードが合っていない。
Dante monitoring function has become disabled.	Dante monitoring 機能が使用できなくなった。
Dante virtual sound card has become disabled.	Dante Virtual Soundcard が使用できなくなった。
Band unmatched occurred	送信機と受信機の Band Block の設定が異なっている。
Band unmatched resolved	送信機と受信機の Band Block の設定が正しく行われた。

その他のイベントメッセージについて

表示されるメッセージは次のとおりです。

メッセージ	意味
Communication was enabled.	通信タイムアウトから復帰した。
The process of loading settings was finished.	Load settings が完了した。
The process of loading settings was failed.	Load settings が失敗した。
The process of changing in Online mode was finished.	オンラインモードへの遷移が完了した。

メッセージ	意味
The process of changing in Online mode was failed.	オンラインモードへの遷移が失敗した。
The process of changing in Offline mode was finished.	オフラインモードへの遷移が完了した。
The process of searching devices was finished.	Search 処理が完了した。
The number of new PB: XX	XX 台の PB を新規に検出した。
The number of new DWR: XX	XX 台の DWR を新規に検出した。
The number of new RMU: XX	XX 台の RMU を新規に検出した。
The number of new BC:XX	XX 台の BC を新規に検出した。
Battery charger detected low temperature.	Battery charger が異常室温（低温）を検出した。
Battery charger detected high temperature.	Battery charger が異常室温（高温）を検出した。
Battery charger detected overvoltage.	Battery charger が過電圧を検出した。
Charging error occurred.	充電エラーが発生した。
Wireless Studio detected region error.	異なる地域用の受信機を検出した。
Communication was enabled automatically.	通信タイムアウトから自動的に復帰した。
Wireless Studio failed to change Dante audio monitoring channel.	Dante Virtual Soundcard への設定が失敗した。
Dante monitoring function has become enabled.	Dante monitoring 機能が使用できるようになった。
Wireless Studio detected region error. Please select the correct region from "Region setting" in "Option" menu.	自動再接続により、仕向違いのレシーバーを検出した。
A receiver structure of PB was changed.	自動再接続により、内部構成が変わった PB を検出した。
Wireless Studio detected IP Address conflict. Please confirm IP Address on Device list or your devices' IP Address.	自動再接続により、IP address の衝突を検出した。

Property List タブ

Status Viewer 上に表示されているレシーバーチャンネルの設定値を一覧表示します。Status Viewer の表示ページを切り換えると、それに連動して、Property List タブの表示も更新されます。

Property List タブでは、リスト内のセルを選択することで設定値を変更できます。複数のセルを選択すれば、複数のレシーバーチャンネルの設定値をまとめて変更することもできます。

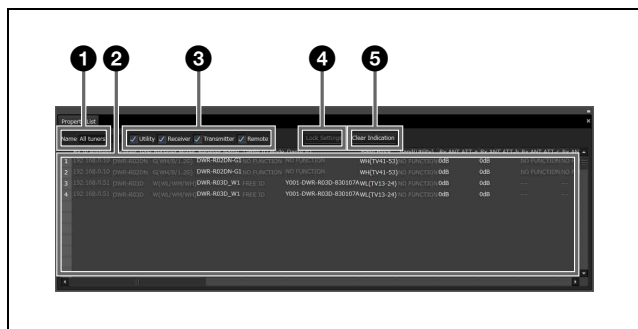

① Name (名前) 欄

現在 Status Viewer に表示されているページ名を表示します。

② 設定値一覧

Status Viewer に表示されている機器の設定値を一覧表示します。

リスト内のセルを選択することで設定値を変更できます。各セルをクリックすると選択肢が表示されるので、クリックして設定値を選択すると、レシーバーやトランスミッターに設定値が反映されます。

ワイヤレスリモートコントロールの電波状態が悪い場合など、設定値の反映に失敗したときには、該当するレシーバーチャンネルのセルが黄色で表示されます。その場合は再度、設定の変更を行ってください。設定値の反映に成功すると、黄色から通常の表示に戻ります。また、Clear Indication ボタンをクリックして、設定値の反映に失敗したことを示す黄色の表示をクリアすることもできます。なお、以下のいずれかの操作を行うことで複数のセルを選択することができます。複数のセルを選択している場合は、選択したレシーバーチャンネルの設定値を一括で変更することができます。

- セル上をドラッグする
- Ctrl キーを押しながら、選択したいセルを一つずつクリックする
- Shift キーを押しながら、離れた2つのセルをクリックする

③ 設定項目表示選択チェックボックス

カテゴリーごとに設定項目の表示、非表示を選択できます。

◆ Property ウィンドウについて詳しくは、「Property ウィンドウ」(59 ページ) をご覧ください。

PB : チェックを入れると、Property ウィンドウの PB configuration の設定項目が表示されます。

Utility : チェックを入れると、Property ウィンドウの Utility タブの設定項目が表示されます。

Receiver : チェックを入れると、Property ウィンドウのチャンネル 1/2 タブのうち、Receiver メニューの設定項目が表示されます。

Transmitter : チェックを入れると、Property ウィンドウのチャンネル 1/2 タブのうち、Transmitter メニューの設定項目が表示されます。

Remote : チェックを入れると、Property ウィンドウのチャンネル 1/2 タブのうち、Remote メニューの設定項目が表示されます。

④ Unlock Settings/Lock Settings ボタン

Setting lock 機能によって設定を変更できない状態になっているときに、このボタンをクリックしてパスワードを入力すると、一時的に設定を変更できるようになります。再度このボタンをクリックすると、再び設定を変更できない状態になります。

◆ Setting lock 機能について詳しくは、「Setting lock ウィンドウ」(73 ページ) をご覧ください。

⑤ Clear Indication ボタン

デジタルワイヤレスレシーバーやトランスミッターに設定値を反映するのに失敗した場合の黄色の表示をクリアすることができます。

表示が不要になったときに使用します。

複数のレシーバーチャンネルの設定をまとめて変更するには

- 1 Property List タブで、複数のレシーバーチャンネルの GP/CH の項目を選択する。

セルに「...」が表示されます。

- 2 「...」をクリックする。

GP/CH Selection ダイアログボックスが表示されます。

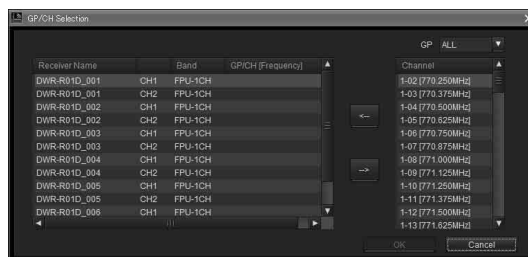

- 3 GP/CH Selection ダイアログボックス右側上部にある GP から周波数グループを選択する。

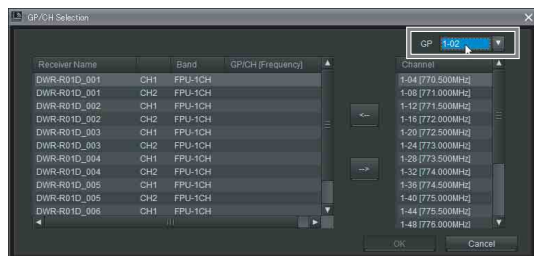

選択した周波数グループに属する周波数チャンネルの一覧が Channel 欄に表示されます。

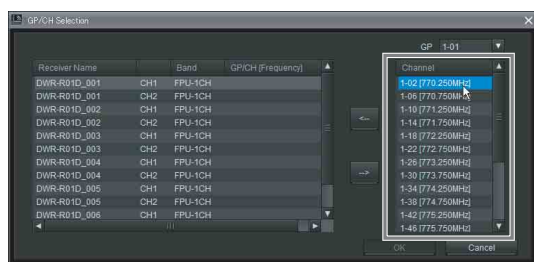

- 4 GP/CH Selection ダイアログボックス左側のレシーバーチャンネル一覧から、設定を変更したいレシーバーチャンネルを選択する。

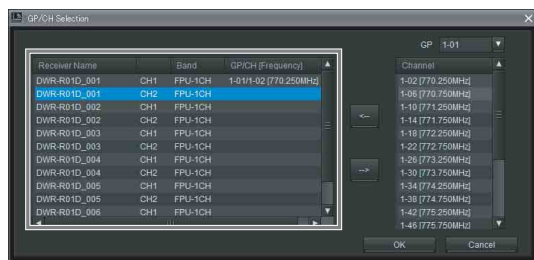

- 5 選択したレシーバーチャンネルに割り当てたい周波数チャンネルをチャンネル欄から選択し、「<-」をクリックする。

レシーバーチャンネルにグループ、チャンネルの設定が割り当てられます。
グループまたはチャンネルの割り当てを解除したい場合は、「->」をクリックしてください。

- 6 4～5の手順を繰り返してほかのレシーバーチャンネルにも周波数チャンネルを設定し、「OK」をクリックする。

変更内容が適用されます。

RF Chart Grapher タブ

ワイヤレススタジオでは、RF Chart Grapher を使用して、運用中の電波環境と発生したアラート情報を記録すること

ができます。これにより、電波環境とアラート内容の因果関係を明らかにできます。

また、任意のレシーバーチャンネルを Sub monitor として登録することで、1 画面に複数のレシーバーチャンネルのグラフを同時に表示できます。



① コントロール項目

Capture : Receiver channel list に表示されているすべてのレシーバーチャンネルの、RF レベルと QL の取得、およびグラフ表示を開始します。

Quit : Receiver channel list に表示されているすべてのレシーバーチャンネルの、RF レベルと QL の取得、およびグラフ表示を終了します。

Clear all : Receiver channel list に表示されているすべてのレシーバーチャンネルの、取得された RF レベルと QL を消去し、グラフ表示をクリアします。

Save all : Receiver channel list に表示されているすべてのレシーバーチャンネルの、取得された RF レベルと QL をファイルに保存します。

Mark all : Receiver channel list に表示されているすべてのレシーバーチャンネルのグラフに対して、メモをすることができます。

◆ 詳しくは、「Mark 機能について」(49 ページ)をご覧ください。

Auto save : RF Chart Grapher で取得した各レシーバーチャンネルの電波環境の状態を自動保存しているかどうかを示します。

Save settings : このボタンをクリックすると Save settings 画面が起動します。Save settings 画面では、自動保存のタイミングや保存先を設定します。

◆ 詳しくは、「Save settings 画面」(47 ページ)をご覧ください。

Time : 時間情報の表示モードを示します。

Display settings : このボタンをクリックすると Display Settings 画面が起動します。Display Settings 画面では、RF Level、Alert、QL、Time の表示方法を設定します。

◆ 詳しくは、「Display Settings 画面 (RF Chart Grapher、RF Chart Analyzer)」(46 ページ)をご覧ください。

Sync control：ここにチェックすると、表示されているすべてのレシーバーチャンネルで、グラフのスクロール動作およびズーム動作が連動します。

② Main monitor エリア

Receiver channel list：レシーバーチャンネルがリスト表示されます。ここで選択したレシーバーチャンネルの情報がグラフ表示エリア、Alert list および Mark list に表示されます。

Add chart：このボタンを押すと、Receiver channel list で選択しているレシーバーチャンネルが Sub monitor として登録されます。

③ グラフ表示エリア

Receiver channel list で選択している電波環境のモニタリング結果がグラフ表示されます。

Mark：グラフ内にメモを追加することができます。

◆ 詳しくは、「Mark 機能について」（49 ページ）をご覧ください。

Diversity max hold：グラフに表示されている RF データのうち、Diversity の最大値を表示します。

Diversity min hold：グラフに表示されている RF データのうち、Diversity の最小値を表示します。

Auto Scroll：ここにチェックすると、常に最新値が表示されるように、グラフが自動的にスクロールします。

Zoom：グラフを拡大または縮小します。

スクロールバー：グラフの時間軸を移動させます。

④ Alert list

電波環境のモニタリング時に発生した問題が表示されます。また、問題が発生するとグラフ表示エリアの一部が赤く表示されます。この赤く表示された部分をクリックすると、Alert list 内の対応する箇所が反転表示されます。

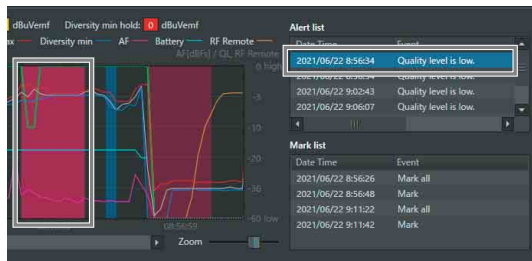

RF Chart Grapher で表示されるメッセージは次のとおりです。

なお、レシーバーで ALERT インジケータを点灯させない設定にしている項目がある場合、該当する警告メッセージは表示されません。該当する警告メッセージを表示させたい場合は、Property ウィンドウの Alert function settings で ALERT インジケータの点灯条件を変更してください。

◆ 詳しくは、「デジタルワイヤレスレシーバーの Property ウィンドウ」（59 ページ）をご覧ください。

メッセージ	意味
Rf level is excessive.	受信電波のレベルが過大
Rf level is low.	受信電波のレベル低下
Quality level is low.	受信したオーディオデータの品質低下
Communication time-out occurred.	通信タイムアウトがリトライ回数を越えて発生した。
The process of searching devices was executed.	Search 処理が完了した。
WirelessStudio was not able to acquire data before updating graph.	グラフの更新周期内に、RF データおよび QL データが取得できなかった。

ご注意

RF Chart Grapher では、データを毎秒更新していますが、PC の負荷が高い場合やネットワーク内の通信負荷が高い場合にはデータを取得できないことがあります。

⑤ Mark list

電波環境のモニタリング時に追加したメモの内容が表示されます。

グラフにメモを追加するとグラフ表示エリアの一部が青または緑で表示されます。この青または緑で表示された部分をクリックすると、Mark list 内の対応する箇所が反転表示されます。

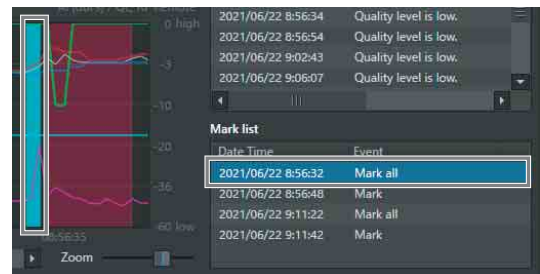

⑥ Sub monitor エリア

Main monitor エリアで登録したレシーバーチャンネルの名称や各種情報が表示されます。

↑/↓ ボタン：複数のレシーバーチャンネルを Sub monitor として登録している場合、このボタンを押すと上下の Sub monitor と表示位置を入れ換えることができます。Main monitor と位置を入れ換えることはできません。



× ボタン：Sub monitor 欄を閉じます。

ご注意

そのほかの項目は、Alert list および Mark list と同じ機能です。

複数のレシーバーチャンネルを同時に表示する

任意のレシーバーチャンネルを Sub monitor として登録すると、複数のレシーバーチャンネルを同時に表示できます。Sub monitor は最大 11 チャンネルを同時に登録できます。

Add chart ボタンで登録するには

- 1 Main monitor エリアの Receiver channel list で Sub monitor として表示したいレシーバーチャンネルを選択し、Add chart ボタンを押す。

選択したレシーバーチャンネルが Sub monitor として表示されます。

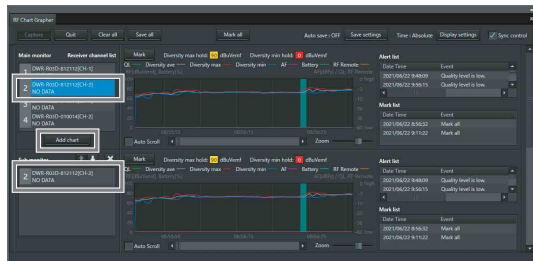

- 2 Main monitor エリアの Receiver channel list で別のレシーバーチャンネルを選択する。

選択したレシーバーチャンネルの情報が、Main monitor エリア右側に表示されます。

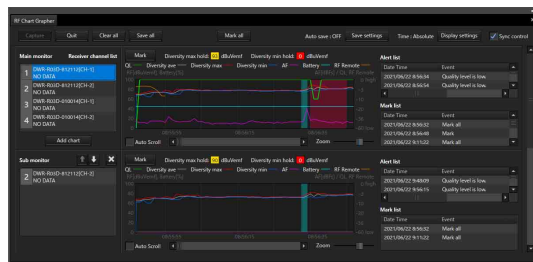

Status Viewer や Simple Status Viewer から登録するには

- 1 Status Viewer でレシーバーチャンネルを右クリックし、表示されたコンテキストメニューから Add to sub monitor for RF Chart Grapher を選択する。

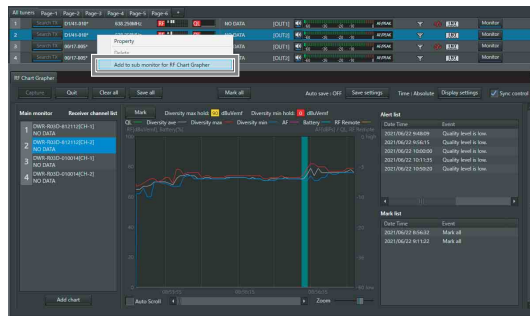

選択したレシーバーチャンネルが Sub monitor として表示されます。

- 2 Main monitor エリアの Receiver channel list で別のレシーバーチャンネルを選択する。

選択したレシーバーチャンネルの情報が、Main monitor エリア右側に表示されます。

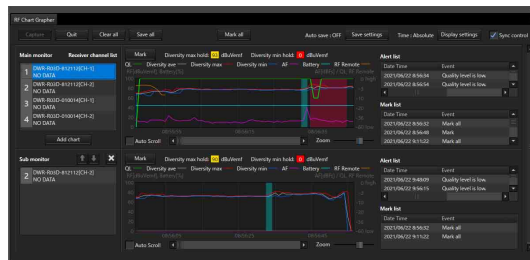

Display Settings 画面 (RF Chart Grapher、RF Chart Analyzer)

RF レベルは高すぎても低すぎても音声断につながる可能性があるため、適正なレベルを維持する必要があります。RF Chart Grapher では、RF レベルが適正なレベルに保たれているかを監視するために、RF レベルに関する表示を切り換えることができます。

また、アラート情報、マーク情報、QL 情報、AF レベル情報、送信機の Battery レベル情報、RF Remote の受信強度レベル情報、および時間情報のグラフへの表示方法のほか、Mark ボタンや RF 情報、グラフ凡例の表示方法を設定できます。



RF Level

RF レベルのモニタリング方法を選択します。

Overview : Diversity で選択した RF レベルをモニタリングします。RF レベルが過大であること、および RF レベルが低下していることの両方をモニタリングできる表示モードです。「ave level」、「max level」、「min level」にチェックを入れるかどうかで、モニタリングしたい内容を設定できます。

Detail : アンテナごとの RF レベルをモニタリングします。Overview よりも詳細に RF レベルをモニタリングできます。「Individual max」は、RF レベルが過大なことをモニタリングするための表示モードです。「Individual min」は、RF レベルが低下していることをモニタリングするための表示モードです。どちらのモードでも、「a-branch」、「b-branch」、「diversity」にチェックを入れるかどうかで、モニタリングしたい内容を設定できます。

なお、DWR-R03D を使用し、DIVERSITY 設定を 4-ANTENNA に設定している場合、c-branch、d-branch の RF レベルをモニタリングすることができます。

QL

グラフ表示エリアへの QL 情報の表示、非表示を切り換えます。

AF

グラフ表示エリアへの AF レベル情報の表示、非表示を切り換えます。

Battery

グラフ表示エリアへの送信機の Battery レベル情報の表示、非表示を切り換えます。

RF Remote

グラフ表示エリアへの RF Remote の受信強度レベル情報の表示、非表示を切り換えます。

Time

グラフ表示エリアへの時間軸の表示モードを選択します。

Absolute : 時刻で表示します。

Relative : 表示開始からの経過時間で表示します。

Alert, Alert list

グラフ表示エリアへのアラート情報の表示、非表示、および Alert list の表示、非表示を切り換えます。

Mark list

Mark list の表示、非表示を切り換えます。

Mark, Diversity max hold, Diversity min hold

グラフ表示エリアの Mark ボタン、Diversity max hold、Diversity min hold の表示、非表示を切り換えます。非表示にすると、その分だけグラフのサイズが上下に大きくなります。

Graph legends

グラフの凡例の表示、非表示を切り換えます。非表示にすると、その分だけグラフのサイズが上下に大きくなります。

Save settings 画面

RF Chart Grapher で取得した各レシーバーチャンネルの電波環境の状態を、自動的にファイルに保存することができます。

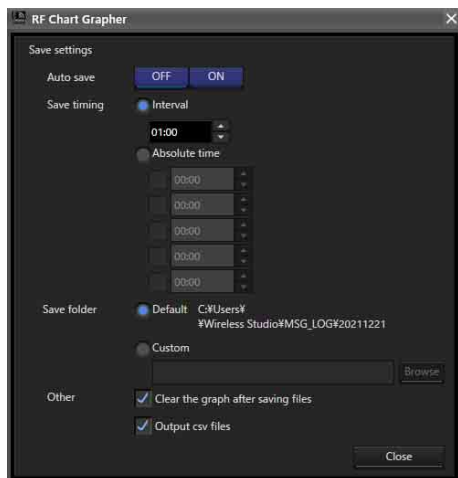

Auto save

自動保存を行うかどうかを選択します。ON にすると、以降の項目で設定した内容に従って自動保存を行います。また、Wireless Studio を終了する場合にも、自動保存を行います。

Save timing

自動保存するタイミングを設定します。

Interval：指定した時間間隔で自動保存を行います。時間間隔は、1 分 (00:01) から 24 時間 (24:00) まで 1 分単位で設定できます。

Absolute time：指定した時刻に自動保存を行います。時刻は、00:00 ～ 23:59 まで 1 分単位で 5 つまで設定できます。各時刻設定欄の左のチェックボックスにチェックを入れると設定が有効になります。

ご注意

キーボードで入力する場合は、4 桁の数字を入力し、Enter キーで確定します。

3 桁以下の数字を入力して確定した場合は以下のようになります。

- 「123」と入力：「01:23」に設定
- 「12」と入力：「00:12」に設定
- 「1」と入力：「00:01」に設定

Save folder

自動保存したファイルの保存先を設定します。

Default：Wireless Studio のデフォルトパスに時刻名フォルダ (HHMMSS) を作成し、その中に全レシーバーチャンネルの電波環境の状態をファイルに保存します。

Custom：指定した場所に、時刻名フォルダ (HHMMSS) を作成し、その中に全レシーバーチャンネルの電波環境の状態をファイル保存します。Browse ボタンをクリックすると保存場所が指定できます。

Other

Clear the graph after saving files：チェックを入れると、ファイル保存後にグラフをクリアします。

Output csv files：チェックを入れると、binary 形式のファイル (*srd4 file) に加え、csv 形式のファイルも保存します。

csv file の保存内容について

csv 形式のファイルは、binary 形式のファイル (*srd4 file) の情報をテキスト形式として保存します。

これにより、RF Chart Analyzer 機能を使用することなく、RF や QL などの情報確認が可能です。

ファイルの各項目については以下のとおりです。

情報	項目	表示内容
ヘッダー情報	Version	ファイルフォーマットのバージョンを表示します。
データ情報	Time	データの取得時刻 (yyyy/mm/dd hh:mm:ss) を表示します。
	Enable/Disable	データが有効か無効を表示します。 0：無効 1：有効
	RF-a_ave	アンテナごとの RF レベルの最大値、最小値、平均値を表示します。 0～99：0～99 dBuVemf 255：データ未取得
	RF-a_max	
	RF-a_min	
	RF-b_ave	
	RF-b_max	
	RF-b_min	
	RF-c_ave	
	RF-c_max	
	RF-c_min	
	RF-d_ave	
	RF-d_max	
	RF-d_min	
	RF-diver_ave	
	RF-diver_max	
	RF-diver_min	
	QL	QL のデータを表示します。 0～5：数字が大きいくほど、品質が高くなります。 255：データ未取得時
	AF	AF のデータを表示します。 0～60：0 dBFs～-60 dBFs 61：-∞ 255：データ未取得時
	Battery	トランスミッターのバッテリーの残量を表示します。 0～100：0%～100% 255：データ未取得時
	RF Remote	RF Remote の強度を表示します。 0～254：数字が大きいくほど、強度が大きくなります。 255：データ未取得時

情報	項目	表示内容
Alert 情報	Time	Alert の取得時刻 (yyyy/mm/dd hh:mm:ss) を表示します。
	Alert code	Alert code は以下のとおりです。 10 : Rf level is low. 11 : Quality level is low. 13 : Communication time-out occurred. 14 : Rf level is excessive. 17 : Wireless Studio was not able to acquire data before updating graph. 18 : The process of searching devices was executed.
	Alert text	Alert の情報を表示します。
Mark 情報	Time	Mark の設定時刻 (yyyy/mm/dd hh:mm:ss) を表示します。
	msec	Mark の設定時刻の msec 情報を表示します。
	Number	Mark 番号を表示します。
	Enable/Disable	Mark が有効か無効を表示します。 0 : 無効 1 : 有効
	Text	Mark に記載されている内容を表示します。
Mark all 情報	Time	Mark all の設定時刻 (yyyy/mm/dd hh:mm:ss) を表示します。
	msec	Mark all の設定時刻の msec 情報を表示します。
	Number	Mark all 番号を表示します。
	Enable/Disable	Mark all が有効か無効を表示します。 0 : 無効 1 : 有効
	Text	Mark all に記載されている内容を表示します。

ご注意

Wireless Studio で作成した csv file を Microsoft Excel で開く場合、時刻情報が yyyy/mm/dd hh:mm:ss 形式で表示されないことがあります。この場合は Microsoft Excel の機能を使用して、Time の領域を yyyy/mm/dd hh:mm:ss 形式で表示するように設定してください。

csv file の保存場所について

Auto save の設定が ON または OFF の場合で、Save settings で保存されるファイルの保存場所が変わります。Auto save が ON の場合、Save settings で指定している Save folder の直下にある「RF_Chart_Grapher_csv_files」に保存されます。

Auto save が OFF の場合、選択したフォルダーの直下に保存されます。ただし、「Save all」を押して保存場所を変更しないまま保存した場合、Save folder の直下にある「RF_Chart_Grapher_csv_files」に保存されます。

「Save all」を押して保存場所を任意の場所に指定した場合、指定した場所の直下にある srd file (バイナリファイル) と同列の階層に csv file が保存されます。

csv file は、レシーバーチャンネルごとに 1 つのファイルが作成され、binary 形式のファイル (*srd4 file) とは別の 1 つのファイルに追記して保存されます。

Mark 機能について

RF Chart Grapher では、電波環境のモニタリング時に発生したアラートを表示するだけでなく、グラフ内に任意でメモを追加することができます。

すべてのレシーバーチャンネルに同じメモを追加することも、任意のレシーバーチャンネルに個別にメモを追加することもできます。

すべてのレシーバーチャンネルに同じメモを追加した場合には緑のマークが、任意のレシーバーチャンネルに個別にメモを追加した場合は青のマークが、グラフ表示エリアに表示されます。

すべてのレシーバーチャンネルに同じメモを追加するには

- 1 RF Chart Grapher 上部の Mark all ボタンをクリックする。



- 2 表示されたダイアログボックスにメモの内容を入力し、OK ボタンをクリックする。

メモは半角で 64 文字、全角で 32 文字まで入力できます。

ご注意

環境依存文字などは使用できません。使用できない文字を入力して OK ボタンを押した場合、メモ上には該当する文字が除外されて表示されます。

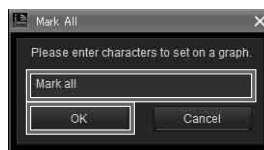

各レシーバーチャンネルのグラフ表示エリアに緑のマークが表示され、Mark list にメモの情報が反映されます。

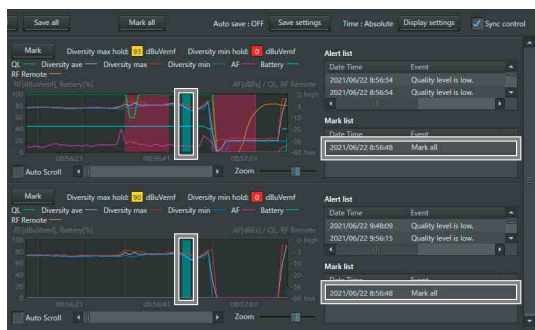

任意のレシーバーチャンネルに個別にメモを追加するには

- 1 メモを追加したいレシーバーチャンネルのグラフ表示エリアにある Mark ボタンをクリックする。

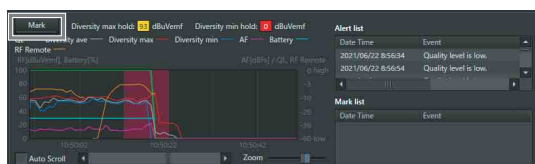

- 2 表示されたダイアログボックスにメモの内容を入力し、OK ボタンをクリックする。

メモは半角で 64 文字、全角で 32 文字まで入力できます。

ご注意

環境依存文字などは使用できません。使用できない文字を入力して OK ボタンを押した場合、メモ上には該当する文字が除外されて表示されます。

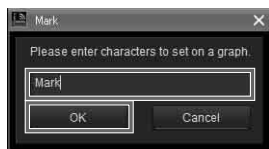

該当するレシーバーチャンネルのグラフ表示エリアに青のマークが表示され、Mark list にメモの情報が反映されます。



メモの内容を確認するには

グラフ内の緑のマークまたは青のマークにマウスカーソルを合わせると、ツールチップにメモの内容が表示されます。

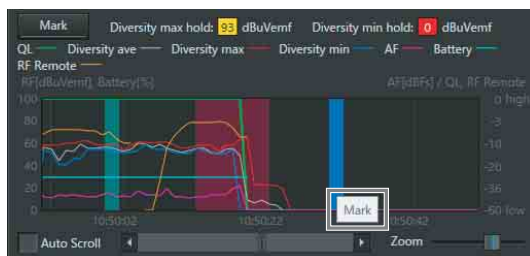

メモの内容を変更するには

- 1 グラフ内で、内容を変更したいメモのマークを右クリックし、表示されたコンテキストメニューから Edit を選択する。

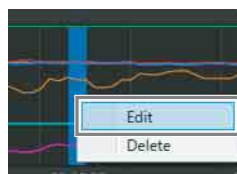

- 2 表示されたダイアログボックスでメモの内容を変更し、OK ボタンをクリックする。



ご注意

緑のマークのメモの内容を変更すると、他のレシーバーチャンネルに表示されている同じメモにも変更内容が反映されます。

メモを削除するには

グラフ内で、削除したいメモのマークを右クリックし、表示されたコンテキストメニューから Delete を選択すると、メモが削除されます。

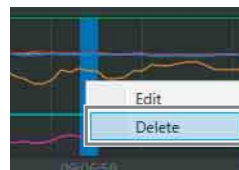

ご注意

緑のマークのメモの内容を削除すると、他のレシーバーチャンネルに表示されている同じメモも削除されます。

メモを移動するには

グラフ内で、移動したいメモのマークをドラッグすることで、任意の位置にメモを移動できます。

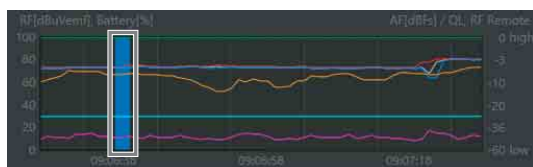
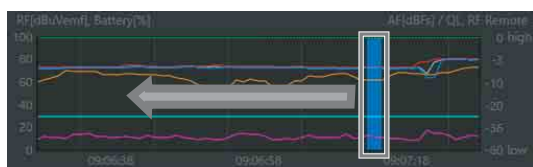

ご注意

緑のマークのメモを移動すると、他のレシーバーチャンネルに表示されている同じメモも移動します。

手のひらツールによるグラフのスクロールについて

Wireless Studio Ver.5.61 以降では、マウスカーソルをグラフ内に移動するとカーソルの表示が手の形に変わり、ドラッグアンドドロップの操作でグラフをスクロールすることができます。

マウスカーソルをグラフ内に移動すると、カーソルが手の形に変わります。



マウスをクリックしたまま左右に動かすと、グラフがスクロールします。

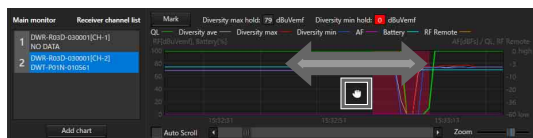

ご注意

青のマークまたは緑のマークにマウスカーソルを合わせた場合は、カーソルが手の形にならず、手のひらツールでグラフをスクロールすることはできません。

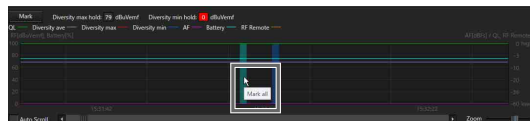

表示領域の変更について

Wireless Studio Ver.5.61 以降では、Receiver channel list、グラフ、Alert list/Mark list の表示領域をマウス操作で変更することができます。

下図の点線の部分にマウスカーソルを合わせると、カーソルの表示が「<->」に変わり、マウス操作で表示領域を変更できるようになります。

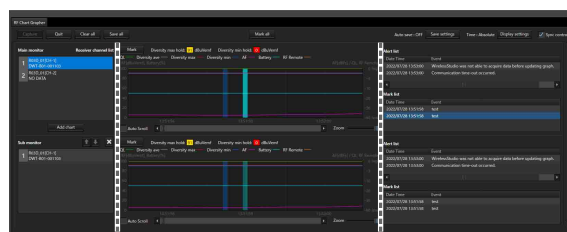

例えば、以下のように表示領域を変更できます。



RF Chart Analyzer タブ

RF Chart Analyzer タブでは、RF Chart Grapher を使用して記録したファイルの内容を確認することができます。これにより、電波環境のモニタリング結果の解析ができます。また、Mark 機能を使用してモニタリング結果マークを追加することができます。

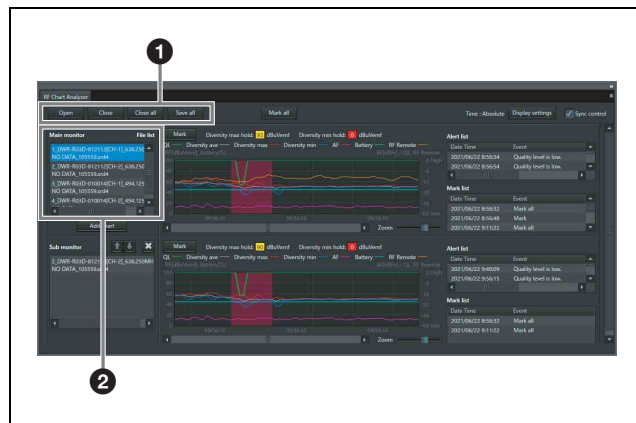

① コントロール項目

Open : ファイルを File list に登録します。File list に登録できるのは、RF Chart Grapher で作成したファイルです。

Save as : File list で選択しているファイルの情報を保存します。

Close : File list で選択しているファイルを File list から削除します。

Close all : File list に登録されているすべてのファイルを File list から削除します。

② Main monitor エリア

File list : 読み出したファイルがリスト表示されます。ここで選択したファイルの情報がグラフ表示エリア、Alert list および Mark list に表示されます。

ご注意

そのほかの項目は、RF Chart Grapher タブと同じ機能です。ただし、Auto save 機能および Auto Scroll 機能は、RF Chart Analyzer タブにはありません。

◆ 詳しくは「RF Chart Grapher タブ」(44 ページ)をご覧ください。

Spectrum Analyzer タブ

Spectrum Analyzer タブでは、デジタルワイヤレスレシーバーを使用して、指定した周波数帯のスペクトルスキャンをすることができます。これにより、使用中の周波数帯の妨害の有無を視覚的に確認できます。

また、あらかじめ Channel Plan Adviser で最適なグループ / チャンネルを設定しておく、Channel Plan Adviser で設定した内容が Spectrum Analyzer に反映されます。これにより、Channel Plan Adviser で推奨されたグループ / チャンネルに対しても妨害の有無を視覚的に確認できます。



① Start scan/Stop scan ボタン

Start scan ボタンをクリックすると、確認のダイアログボックスが表示されます。

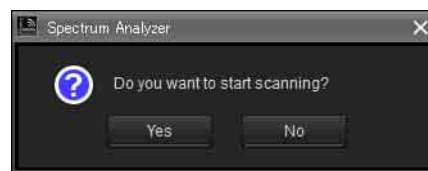

ここで Yes ボタンをクリックすると、スキャンを開始し、ボタン名が Stop scan に変わります。

Stop scan ボタンをクリックすると、スキャンを中止し、ボタン名が Start scan に変わります。

② Scan parameter... ボタン

Scan を行うデジタルワイヤレスレシーバーの選択や細かい設定を行います。

◆ 詳しくは、「Scan parameter ウィンドウ」(53 ページ)をご覧ください。

③ Channel Plan Adviser

Channel Plan Adviser を起動します。

④ Sleep transmitters while scanning

チェックをしておくことで、スキャン開始前に、リモートコントロールできる送信機を自動的にスリープモードにします。

⑤ 周波数スペクトラム表示エリア

表示される内容および機能は、Channel Plan Adviser と同じです。

◆ 詳しくは「Channel Plan Adviser ウィンドウ」(67 ページ)をご覧ください。

ただし、Spectrum Analyzer 独自に以下の機能があります。グラフ内にマウскарソルを合わせると周波数と電界強度が表示されます。

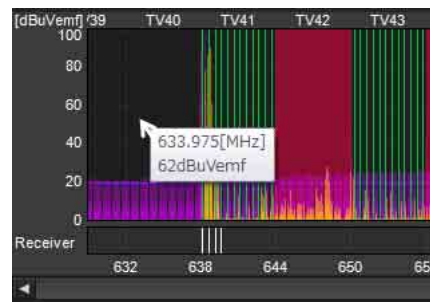

Receiver エリアには、デジタルワイヤレスレシーバーに設定されている周波数が白線で表示されます。また、白線にマウскарソルを合わせると、レシーバー名、チャンネル番号、周波数が表示されます。

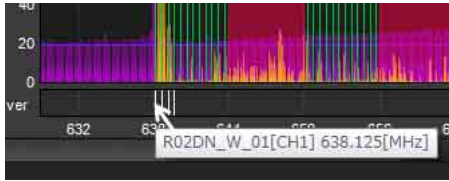

⑥ Scan list 項目

スキャンが完了すると、スキャン結果がリストに表示されます。

Save ボタン：Scan list 内で選択しているスキャン結果をファイルに保存します。

Delete ボタン：Scan list 内で選択しているスキャン結果をリスト内から削除します。

⑦ File list 項目

スキャン結果ファイルを開くと、ファイルに記録されているスキャン結果がリストに追加されます。

Open ボタン：スキャン結果ファイルを選択するダイアログを表示します。ここで選択したスキャン結果ファイルに記録されているスキャン結果が File list に追加されます。

Delete ボタン：File list 内で選択しているスキャン結果をリスト内から削除します。

⑧ Data 項目

周波数スペクトラム表示エリアに表示するスキャン結果を Data1、Data2 それぞれ選択します。

選択できるスキャン結果は、new spectrum、Scan list にあるスキャン結果、File list にあるスキャン結果、Do not display のいずれかです。new spectrum を選択した場合は最新のスキャン結果が表示され、Do not display を選択した場合はスキャン結果が表示されません。

⑨ Top layer

グラフに表示するスキャン結果のうち、最前面に表示させたいスキャン結果を選択します。

Scan parameter ウィンドウ

Spectrum Analyzer の Scan parameter... ボタンをクリックすると表示されます。

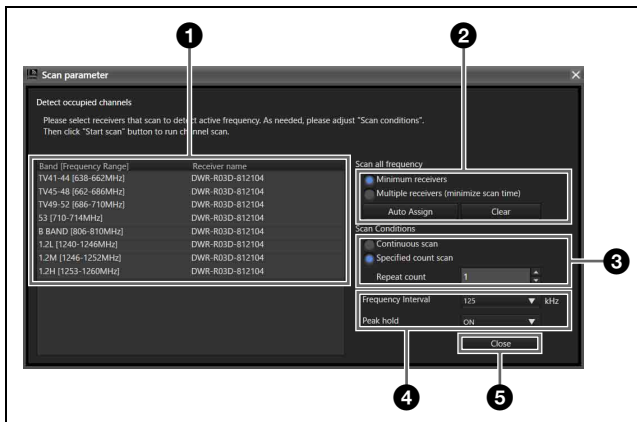

① スキャン対象の受信機選択

どのデジタルワイヤレスレシーバーでスキャンを行うかを、周波数帯域ごとに設定できます。Do not scan を選択している周波数帯域ではスキャンが行われません。

なお、Channel Plan Adviser ウィンドウで Reflect recommended GP/CH にチェックを入れ、設定内容を Spectrum Analyzer タブに反映した場合は、スキャンを行うデジタルワイヤレスレシーバーが自動的に選択されます。このとき、該当する周波数帯域に複数のデジタルワイヤレスレシーバーが存在している場合は、IP アドレスが最も若いデジタルワイヤレスレシーバーが選択されます。ただし、DWR-R02DN が含まれている場合は IP アドレスに関わらず、優先的に選択されます。

スキャンは各レシーバー CH1 側で行います。

なお、レシーバーの種類により動作が異なります。

DWR-R01D

CH2 側でトランスミッターの電波を受信する場合は、CH1 でスキャンする Band と同じ Band に設定してください。CH1 と CH2 とで異なる Band を選択すると、CH2 側の音声途切れが起こります。

DWR-R02DN

CH2 側でトランスミッターの電波を受信する場合は、CH1 でスキャンする Band Block と同じ Band Block に設定してください。CH1 と CH2 とで異なる Band Block を選択すると、CH2 側の音声途切れが起こります。

例：

CH2 側の周波数帯域を TV13-16 に設定していて音声途切れを起こしたくない場合は、CH1 側でスキャンさせる周波数帯域を Band Block WL に属する TV13-16、TV17-20、TV21-24 のいずれかにしてください。

Band Block	Band
WL	TV13-16
	TV17-20
	TV21-24
WM	TV29-32
	TV33-36
	TV37-40
WH	TV41-44
	TV45-48
	TV49-52
B	53
	B BAND
1.2G	1.2L
	1.2M
	1.2H

DWR-R03D

CH2 側でトランスミッターの電波を受信する場合は、CH1 でスキャンする Band Block と同じ Band Block に設定してください。CH1 と CH2 とで異なる Band Block を選択すると、CH2 側の音声途切れが起こります。

例：

CH2 側の周波数帯域を TV13-16 に設定していて音声途切れを起こしたくない場合は、CH1 側でスキャンさせる周波数帯域を Band Block WL に属する TV13-16、TV17-20、TV21-24 のいずれかにしてください。

Band Block	Band
WL (TV13-24)	TV13-16
	TV17-20
	TV21-24
WM (TV25-40)	TV25-28
	TV29-32
	TV33-36
	TV37-40
WH (TV41-53)	TV41-44
	TV45-48
	TV49-52
	53
B	B BAND
1.2G	1.2L
	1.2M
	1.2H

DWR-P01DN

CH1 でスキャンする周波数帯域に関わらず、CH2 でトランスミッターの電波を受信可能です。

ご注意

DWR-P01DN をポータブルベースユニット PB-01 に装着している場合は、奇数チャンネル側でスキャンを行います。奇数チャンネルが OFF の場合は、偶数チャンネル側でスキャンを行います。

② スキャン実施レシーバーのアサイン

Minimum receivers：可能な限り少ないレシーバー数でスキャン実施レシーバーをアサインします。スキャン時間が長くなりますが、少ないレシーバー数でスキャンが可能です。

Multiple receivers：可能な限り多いレシーバー数でスキャン実施レシーバーをアサインします。多くのレシーバー数が必要ですが、短い時間でスキャンが可能です。

Auto Assign

Minimum receivers または Multiple receivers のどちらかでスキャンする受信機をアサインします。

Clear

スキャン実施レシーバーのアサインを一斉に解除します。

③ スキャン回数の指定

Continuous scan：スキャン開始後、Stop scan ボタンをクリックするまで、スキャンを続けます。

Specified count scan：スキャン開始後、Repeat count で指定した回数だけスキャンが行われます。

④ その他設定

Frequency Interval：スキャンする間隔を 125 kHz 間隔と 25 kHz 間隔から選択できます。

Peak hold

各周波数におけるスキャン結果の値をホールドして表示するかどうかを選択します。

ON：一連のスキャン（Continuous scan 時、および Specified count scan で Repeat count を 2 以上に設定時）のうち、最大の RF レベルをグラフに表示します。

OFF：スキャンするごと（Continuous scan 時、および Specified count scan で Repeat count を 2 以上に設定時）に、最新の RF レベルをグラフに表示します。

⑤ Close ボタン

Scan parameter ウィンドウを閉じます。

Simple Status Viewer タブ

Simple Status Viewer タブでは、Status Viewer の各ページに登録されたレシーバーチャンネルの情報のうち、RF メーターや QL メーター、アラートなど一部の項目に絞って表示し、簡易的なモニタリングを行えます。表示される項目を絞ることで 1 チャンネルあたりの表示領域が大きくなっているため、比較的少ないチャンネル数での運用に向いています。

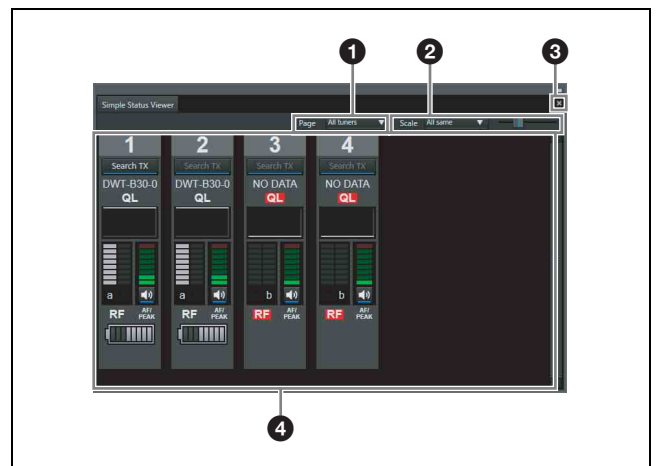

① Page

Status Viewer のページを選択します。

選択したページに登録されている内容がステータス表示欄に表示されます。

② Scale

Scale の設定には、左側のドロップダウンリストと右側のスライダーがあります。

左側のドロップダウンリストでは、Simple Status Viewer 内のレシーバーチャンネルの大きさを統一するか、個別に設定するかを選択できます。

All same：右側のスライダーで設定した大きさに統一します。

Individual：レシーバーチャンネルの大きさを個別に設定することを可能にします。

ご注意

Individual に設定した場合、右側のスライダーで大きさを変更することは出来ません。

右側のスライダーでは、ステータス表示欄の各レシーバーチャンネルの情報の表示サイズを Tiny、Small、Medium、Large の4段階で切り換えることができます。次の条件で Simple Status Viewer を全画面表示させたとき、同時に表示できる表示条件とレシーバーチャンネル数は以下のとおりです。

表示条件

解像度	1920 × 1080
Display settings の設定	Number, TX Name, QL alert, QL meter, RF meter, RF alert, Battery status のみを表示

表示可能なレシーバーチャンネル数

Tiny	Small	Medium	Large
82	51	34	8

Scale 設定が Individual のときの、Simple Status Viewer 内のレシーバーチャンネルの大きさの変更方法は以下のとおりです。

例 1：#2 のチャンネルの Scale を Tiny から Small に変更する

#2 のレシーバーチャンネルでコンテキストメニューを表示し、[Change scale] から [Small] を選択します。

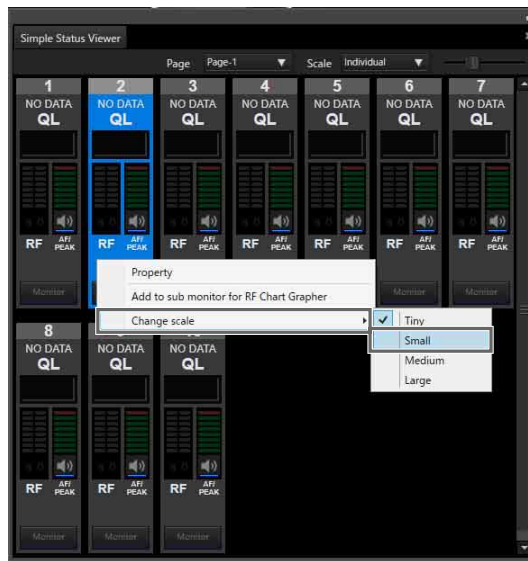

#2 のチャンネルの大きさが変わります。

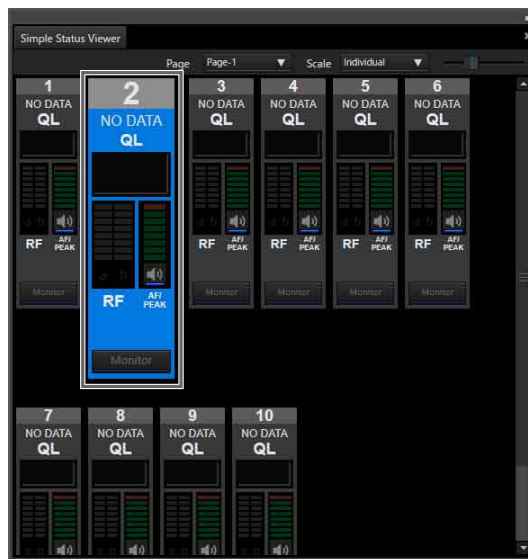

例 2：複数のチャンネルの Scale を Tiny から Small に変更する

Ctrl キーを使用して複数選択（下記では #2、#4、#6）したあと、レシーバーチャンネルでコンテキストメニューを表示し、[Change scale] から [Small] を選択します。

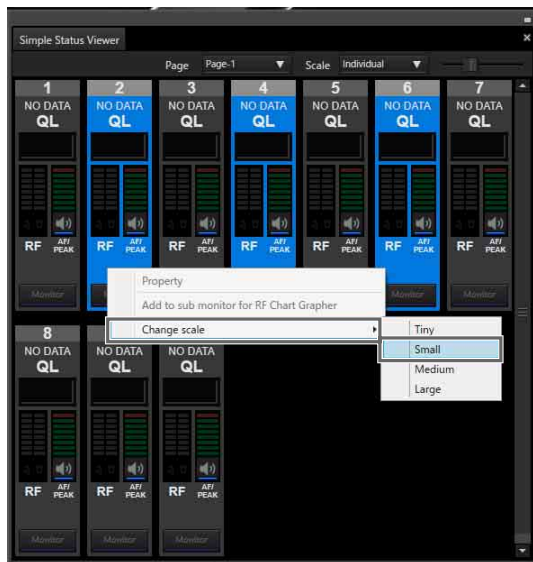

#2、#4、#6 のチャンネルの大きさが変わります。



ご注意

Scale の設定が All same に設定されている場合、コンテキストメニューの [Change scale] は選択できません。

③ 最大化／元に戻すボタン

Simple Status Viewer のウィンドウサイズを全画面表示にしたり、元のサイズに戻したりします。

- Simple Status Viewer のウィンドウサイズが通常時



ボタンをクリックするとウィンドウサイズが最大になります。

- Simple Status Viewer のウィンドウサイズが最大時



ボタンをクリックするとウィンドウサイズが最大化する前の状態に戻ります。

ご注意

最大化／元に戻すボタンは、Simple Status Viewer タブを Wireless Studio から分離しているときのみ表示されます。

- Simple Status Viewer タブの Wireless Studio からの分離について詳しくは、「サブウィンドウのタブを Wireless Studio から分離するには」(29 ページ)をご覧ください。

④ ステータス表示欄

各レーザチャネルの情報を表示します。

各項目は、Display settings ウィンドウで表示、非表示を切り換えることができます。

- 詳しくは、「Display settings ウィンドウ」(76 ページ)をご覧ください。

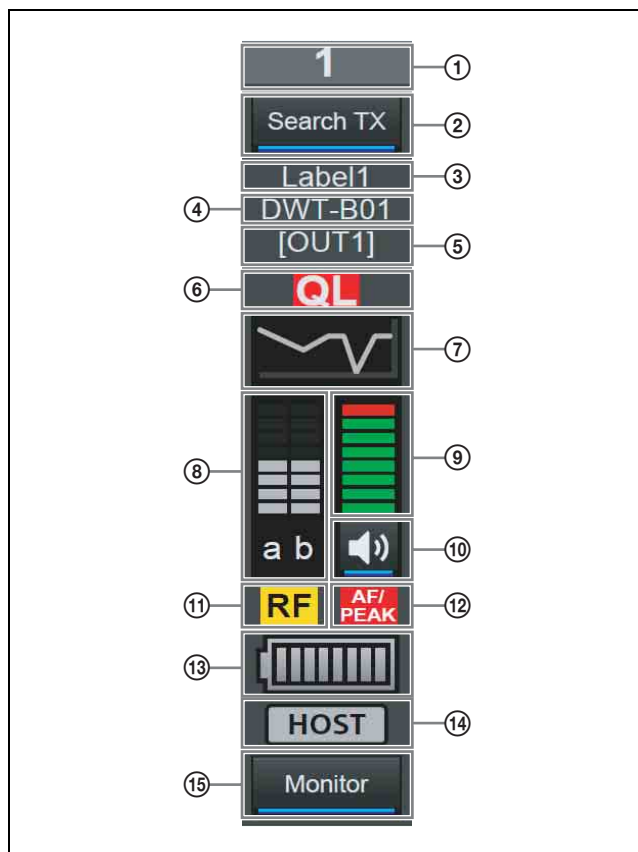

① 番号

レーザチャネルの番号を表示します。

② Search TX

デジタルワイヤレスレーザとペアリング済みの送信機の画面を点滅表示させます。

ご注意

本機能は、DWR-R01D、DWR-R02DN には対応していません。

本機能は、第 3 世代以降のデジタルワイヤレスレシーバー（DWR-R03D など）とデジタルワイヤレストランスミッター（DWT-B03R など）の組み合わせでのみ使用可能です。なお、Cross remote 接続に RMU-01 を使用している場合は、RMU-01 のバージョンが 1.27 以上であることが必要です。

③ ラベル

Receiver CH Label Settings ウィンドウで設定したラベル名を表示します。

④ トランスミッター名

通信しているトランスミッター名を表示します。

⑤ 出力チャンネル表示

デジタルワイヤレスレシーバーの音声出力先を表示します。通常はチャンネル 1 を OUT 1、チャンネル 2 を OUT 2 から出力します。

OUTPUT SWAP 設定を有効にしてスワップをした場合は、チャンネル 1 を OUT 2、チャンネル 2 を OUT 1 から出力します。また、その際は反転表示します。

ご注意

OUTPUT SWAP は、バージョン 1.20 以上の DWR-R03D でのみ使用可能です。

⑥ QL（受信品質）アラート

受信データの品質が低下すると、赤く点灯します。

⑦ QL（受信品質）メーター

受信データの品質をメーター表示します。

⑧ RF（電波）レベルメーター

電波入力レベルを 8 段階で表示します。

⑨ AF レベルメーター

トランスミッターに入力されるオーディオ信号のレベルを 8 段階で表示します。

⑩ 音声出力制御 / 状態表示

レシーバーチャンネルのオーディオ出力の状態を表示します。また、アイコンをクリックするとオーディオ出力の状態が切り替わります。



：オーディオ出力中。アイコンをクリックするとオーディオ出力がミュートされます。



：オーディオ出力をミュート中。アイコンをクリックするとオーディオ出力のミュートが解除されます。

ご注意

この設定を変更できるのは、Display settings ウィンドウの Individual muting/unmuting にチェックが入っている場合のみです。

◆ 詳しくは、「Display settings ウィンドウ」（76 ページ）をご覧ください。

⑪ RF（電波）レベルアラート

電波入力レベルが低下すると、赤く点灯します。また、電波入力レベルが高いと、黄色く点灯します。

⑫ AF/PEAK（オーディオ入力／ピーク）アラート

トランスミッターに入力されるオーディオ信号レベルが、トランスミッターの最大入力レベル設定を超えると赤く点灯します。

⑬ 電池残量表示

通信しているトランスミッターの電池残量を表示します。トランスミッターの種類によって表示が変わります。

- デジタルワイヤレストランスミッター DWT-B03R 以外の電波を受信している場合

デジタルワイヤレスレシーバーがトランスミッターから受信したメタデータにより、トランスミッターの電池の残量を 8 段階で表示します。残量が少なくなると、電池のアイコンは赤く表示されます。

- デジタルワイヤレストランスミッター DWT-B03R の電波を受信している場合
トランスミッターの BATTERY REMAIN 設定によって動作が変わります。

ICON の場合：デジタルワイヤレスレシーバーがトランスミッターから受信したメタデータにより、トランスミッターの電池の残量を 8 段階で表示します。残量が少なくなると、電池のアイコンは赤く表示されます。

PERCENT の場合：デジタルワイヤレスレシーバーがトランスミッターから受信したメタデータにより、トランスミッターの電池残量をパーセンテージで表示します。残量が少なくなると、電池のアイコンは赤く表示されます。

TIME の場合：デジタルワイヤレスレシーバーがトランスミッターから受信したメタデータにより、トランスミッターの残稼働時間を表示します。

⑭ Auto Frequency change ステータス表示

デジタルワイヤレスレシーバーの AUTO FREQ CHANGE 設定のステータスを表示します。

HOST：デジタルワイヤレスレシーバーが HOST として動作しているときに表示されます。CLIENT が使用するための電波環境の良い周波数をスキャンします。

CLIENT：デジタルワイヤレスレシーバーが HOST を見つけ、CLIENT として動作しているときに表示されます。送

信機の電波状態によっては、HOST が検出した使用可能な周波数に自動的に切り換わります。
HOST が見つからない場合は、点滅表示します。

ご注意

本機能は、バージョン 1.20 以上の DWR-R03D でのみ使用可能です。

⑮ Dante audio monitoring

Dante IP audio のモニタリングを行います。

Monitor : Dante IP audio を PC 上でモニタリングしています。

Monitor : Dante IP audio を PC 上でモニタリングしていません。

ご注意

本機能を使用するためには、DWR-R03D と別売の Audinate 社製の Dante Virtual Soundcard が必要です。
Dante Virtual Soundcard をインストールしていない PC では **Monitor** が表示され、Dante IP audio を PC 上でモニタリングできません。

BC-DWX Viewer タブ

BC-DWX Viewer タブでは、ワイヤレススタジオで検出したバッテリーチャージャー BC-DWX1 が IP アドレス順にソートして表示され、各 BC-DWX1 のモニタリングとコントロールを行えます。

モニタリング：電池の充電レベル表示とエラー表示が可能です。

コントロール：充電モードの切り換えと、BC-DWX1 の識別表示が可能です。

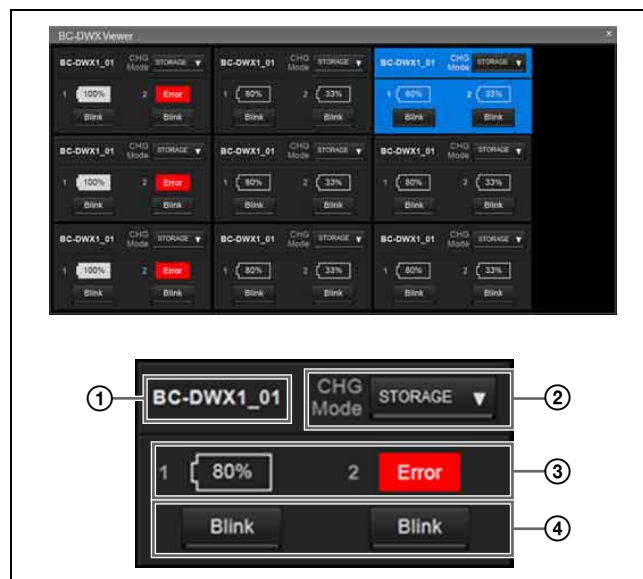

① 名前

バッテリーチャージャーの名前を表示します。

② CHG Mode

充電モードを設定します。

③ スロットナンバー、電池残量 / エラー表示

スロット 1、スロット 2 の状態を以下のように表示します。

- 電池が装着されているとき
エラーなしの場合：電池残量表示
エラーまたはワーニングありの場合：エラーまたはワーニングアイコン。
- 電池が装着されていないとき
No Battery

④ Blink ボタン

各スロットの識別表示を行います。

BC-DWX Viewer タブの表示例

電池の充電レベルが 100% の場合は、以下のように表示されます。

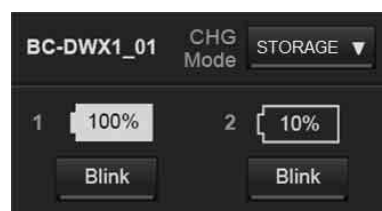

Device List または BC-DWX Viewer 上で選択した場合は、以下のようにハイライト表示されます。



エラーまたはワーニングが発生した場合は、以下のように表示されます。



Error：過電圧検出および充電エラー検出時

Warning：異常室温（高温または低温）検出時

電池を装着していない場合は、「No Battery」と表示されます。

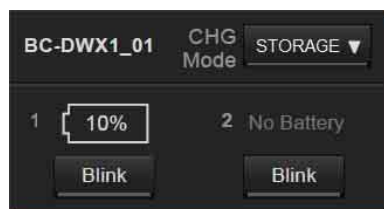

設定ウィンドウ

ワイヤレススタジオには、以下の設定用ウィンドウがあります。

- Property ウィンドウ
- Channel Plan Adviser ウィンドウ
- Omit IP address list ウィンドウ
- Setting lock ウィンドウ
- Receiver CH Label Settings ウィンドウ
- GP/CH display setting ウィンドウ
- Display settings ウィンドウ
- Other settings ウィンドウ
- Network settings ウィンドウ
- Startup settings ウィンドウ
- Region setting ウィンドウ

Property ウィンドウ

デジタルワイヤレスレシーバーや、デジタルワイヤレスレシーバーとペアリングされているトランスミッターの設定を確認したり、設定の変更を行うことができます。

デジタルワイヤレスレシーバーの Property ウィンドウ

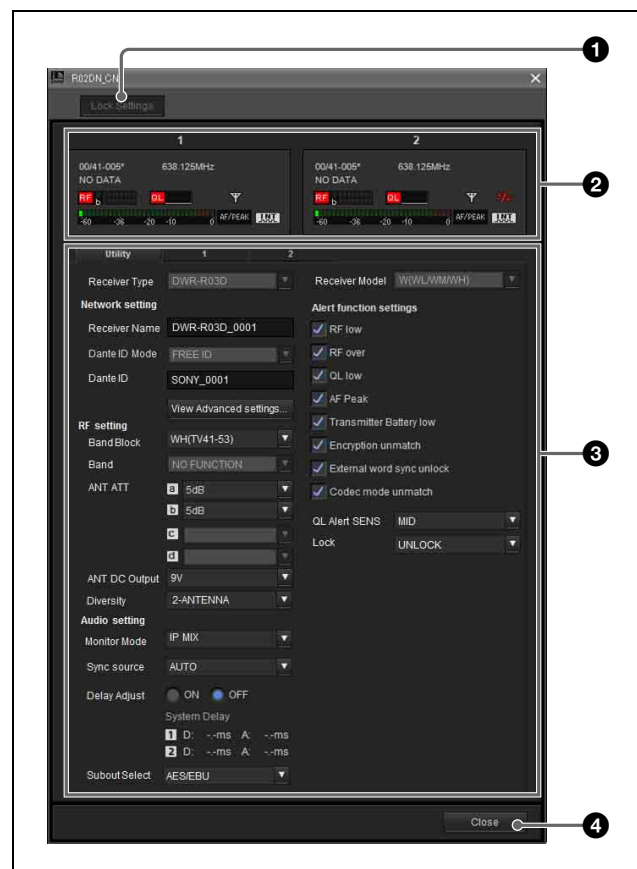

① Unlock Settings/Lock Settings ボタン

Setting lock 機能によって設定を変更できない状態になっているときに、このボタンをクリックしてパスワードを入力すると、一時的に設定を変更できるようになります。Property ウィンドウを閉じるか、再度このボタンをクリックすると、再び設定を変更できない状態になります。

◆ Setting lock 機能について詳しくは、「Setting lock ウィンドウ」(73 ページ)をご覧ください。

② メーターアイコン

Status Viewer のメーターアイコンと同等の機能です。

③ プロパティタブ

Utility タブ、チャンネル 1/2 タブの 3 つのタブで構成されます。

◆ 各タブの項目について詳しくは、「Utility タブ」(60 ページ)および「チャンネル 1/2 タブ」(62 ページ)をご覧ください。

④ Close ボタン

Property ウィンドウを閉じます。

Utility タブ

デジタルワイヤレスレシーバーの UTILITY メニューに相当する設定項目が表示されます。

◆ 各項目について詳しくは、デジタルワイヤレスレシーバーに付属の取扱説明書をご覧ください。

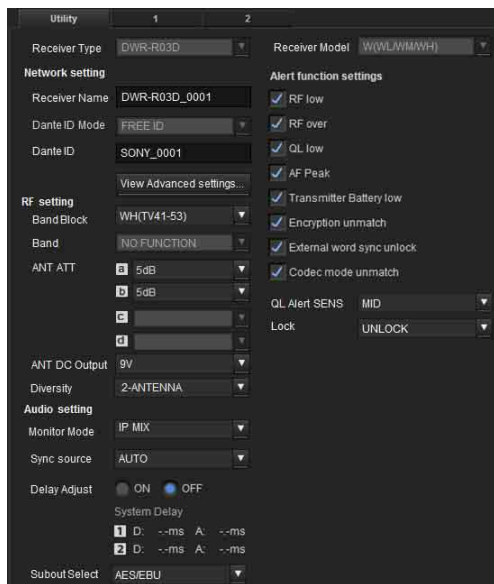

Receiver Type : オンラインモードでは、デジタルワイヤレスレシーバーから取得した機種情報が表示され、変更できません。オフラインモードでは、機種情報を変更できます。

Receiver Model : オンラインモードでは、デジタルワイヤレスレシーバーから取得した周波数帯が表示され、変更できません。オフラインモードでは、周波数帯の変更が可能です。実際の運用機器に合わせた周波数帯に設定します。

Receiver Name : デジタルワイヤレスレシーバーの名前を設定します。

Dante ID Mode : デジタルワイヤレスレシーバーの Dante ID mode を表示します。

ご注意

本機能は、DWR-R01D、DWR-R02DN には対応していません。

Dante ID : デジタルワイヤレスレシーバーの Dante ID を設定します。

ご注意

本機能は、DWR-R01D、DWR-R02DN には対応していません。

View Advanced setting... : デジタルワイヤレスレシーバーのネットワーク設定を表示します。ボタンをクリックすると、以下の画面が表示されます。

ご注意

本機能は、DWR-R01D、DWR-R02DN には対応していません。

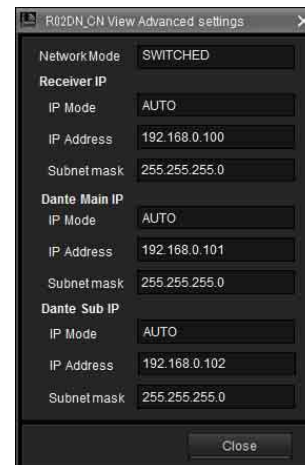

Network Mode : デジタルワイヤレスレシーバーのネットワークモード設定です。

Receiver IP

IP Mode : デジタルワイヤレスレシーバー本体の IP モード設定です。

IP Address : デジタルワイヤレスレシーバー本体の IP アドレス設定です。

Subnetmask : デジタルワイヤレスレシーバー本体のサブネットマスク設定です。

Dante Main IP

IP Mode：デジタルワイヤレスレシーバーの Dante Main IP の IP モード設定です。

IP Address：デジタルワイヤレスレシーバーの Dante Main IP の IP アドレス設定です。

Subnetmask：デジタルワイヤレスレシーバーの Dante Main IP のサブネットマスク設定です。

Dante Sub IP

IP Mode：デジタルワイヤレスレシーバーの Dante Sub IP の IP モード設定です。

IP Address：デジタルワイヤレスレシーバーの Dante Sub IP の IP アドレス設定です。

Subnetmask：デジタルワイヤレスレシーバーの Dante Sub IP のサブネットマスク設定です。

Band Block：使用する周波数帯域（最大で 72 MHz の範囲）を設定します。

ネットワークに受信機が接続され、RF Remote で送信機に接続しているときに、送信機と受信機の Band Block 設定が異なる場合、Status Viewer の周波数表示部が赤く表示されます。赤く表示された周波数を元に戻すには、送信機と受信機を同じ Band Block で設定し、GP/CH 設定または周波数ダイレクト入力にて、送信機と受信機に周波数を設定してください。

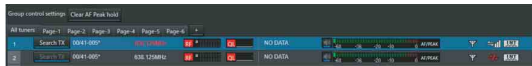

ご注意

本機能は、DWR-R01D には対応していません。

Band：使用する周波数帯域を設定します。

ご注意

本機能は、DWR-R02DN には対応していません。

ANT ATT：デジタルワイヤレスレシーバーのアンテナ入力のアッテネーターを設定します。

ANT DC Output：デジタルワイヤレスレシーバーの ANTENNA a/b IN 端子に接続されたアンテナへの DC 電源供給設定を行います。

Diversity：デジタルワイヤレスレシーバーのダイバーシティ設定を行います。

ご注意

- 本機能は、DWR-R01D、DWR-R02DN には対応していません。
- Diversity の設定により、いくつかの表示が切り替わります。詳しくは、「Diversity 設定によるワイヤレススタジオの表示について」（83 ページ）をご覧ください。

Monitor Mode：デジタルワイヤレスレシーバーのヘッドホンモニターを設定します。

ご注意

本機能は、DWR-R01D、DWR-R02DN には対応していません。

Sync Source：デジタルワイヤレスレシーバーの同期信号源を設定します。

Delay Adjust：レシーバーチャンネル 1 と 2 の間で音声の遅延時間に差がある場合、それを補正するかどうかを設定します。

Alert function settings：デジタルワイヤレスレシーバーの ALERT インジケータを点灯させる条件を設定します。以下の状態のうち、ALERT インジケータを点灯させたい項目を選択します。

- RF low (RF レベルが低下)
- RF over (RF レベルが過大)
- QL low (QL が低下)
- AF Peak (音声出力レベルが過大)
- Transmitter Battery low (トランスミッターの電池残量が低下)
- Encryption unmatched (秘匿通信機能のパスワードまたは暗号鍵が不一致)
- External word sync unlock (外部からのワードクロック信号が同期していない)
- Codec mode unmatched (送信機と受信機のコデックモードが不一致)

ご注意

ALERT インジケータを点灯させない設定にしている項目は、Wireless Studio の Message Log タブ、および RF Chart Grapher タブの Alert list に警告メッセージが表示されません。また、ログファイルにも記録されません。

QL Alert SENS：受信信号品質が低下したと判断するレベルを設定します。受信信号品質がここで設定したレベルより低下すると、デジタルワイヤレスレシーバーの ALERT インジケータが点灯します。

ご注意

QL Alert SENS 機能は、使用している受信機のバージョンが以下の場合に使用できます。

DWR-R01D：バージョン 1.29 以上

DWR-R02DN：バージョン 1.14 以上

DWR-R03D：バージョン 1.00 以上

Lock：デジタルワイヤレスレシーバーのセッティングロック機能を設定します。

ご注意

本機能は、DWR-R01D、DWR-R02DN には対応していません。

チャンネル 1/2 タブ

デジタルワイヤレスレシーバーの RECEIVER メニュー、TRANSMITTER メニュー、RF REMOTE メニューに相当する設定項目が表示されます。

- ◆ 各メニューの項目について詳しくは、デジタルワイヤレスレシーバーに付属の取扱説明書をご覧ください。

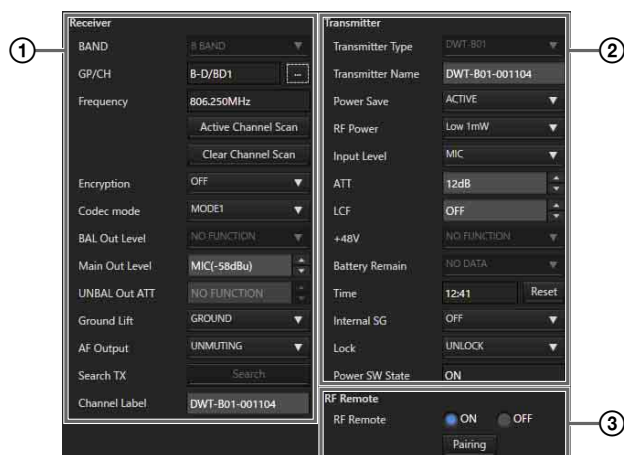

① Receiver メニュー

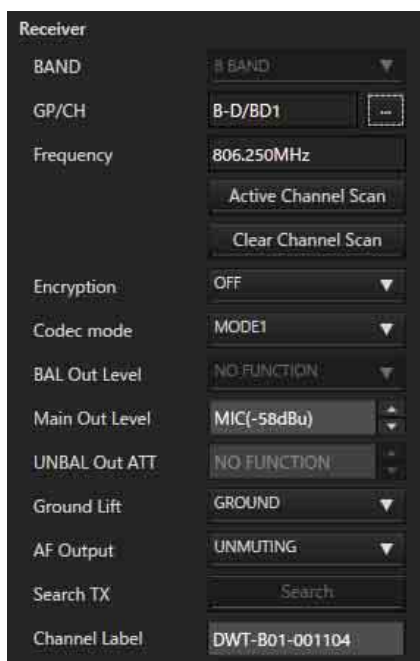

BAND：使用する周波数帯域を設定します。

ご注意

本機能は、DWR-R01D には対応していません。

GP/CH：レシーバーチャンネルに設定されている周波数グループとチャンネルが表示されます。

一部の周波数には、チャンネル名の後ろに「*」がつきます。

ご注意

GP/CH の設定時、Online mode の状態かつ送信機が RF Remote で接続されていない場合は、下記のダイアログが表示されます。Yes をクリックすると、レシーバーのみに GP/CH が設定されます。No をクリックした場合、レシーバーに対しても GP/CH は設定されません。

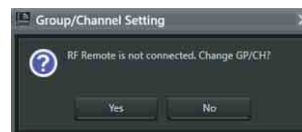

- ◆ 詳しくは、「チャンネル呼称の表示について」(91 ページ)をご覧ください。

Frequency：レシーバーチャンネルに設定されている周波数が表示されます。

…**ボタン**：このボタンを押すと、Group/Channel Setting ダイアログボックスが表示されます。Group/Channel Setting ダイアログボックスでは、デジタルワイヤレスレシーバーに設定されているチャンネルプランから受信周波数を選択できます。

Active Channel Scan ボタン：このボタンを押すと、デジタルワイヤレスレシーバーのアクティブチャンネルスキャン機能を実行します。検出されたチャンネルから受信するチャンネルを選択できます。

Clear Channel Scan ボタン：このボタンを押すと、デジタルワイヤレスレシーバーのクリアチャンネルスキャン機能を実行します。検出されたチャンネルから受信するチャンネルを選択できます。

Encryption：デジタルワイヤレスレシーバーの秘匿通信機能の設定を行います。

Codec mode：デジタルワイヤレスレシーバーのコーデックモードの設定を行います。

ご注意

本機能は、DWR-R01D には対応していません。

BAL Out Level：デジタルワイヤレスレシーバーのアナログ音声出力レベルを設定します。

ご注意

本機能は、DWR-R01D、DWR-R02DN には対応していません。

Main Out Level：デジタルワイヤレスレシーバーの Main Out Level を調整します。

ご注意

本機能は、DWR-R01D、DWR-R02DN には対応していません。

UNBAL Out ATT：UNBALANCED OUTPUT 1/2 端子のアッテネーターの設定を行います。

ご注意

本機能は、DWR-R01D、DWR-R02DN には対応していません。

Ground Lift : BALANCED OUTPUT 1/2 端子の GROUND (XLR 1 ピン) と、シャーシ GROUND とを接続するかどうかを設定できます。「GROUND」を選択すると接続し、「LIFT」を選択すると接続しません。「LIFT」を選択し、シャーシ GROUND から GROUND (XLR 1 ピン) を浮かすことで、GROUND LOOP によるバズやハムなどのノイズを回避できます。

ご注意

本機能は、DWR-R01D には対応していません。

AF Output : レシーバーチャンネルのオーディオ出力の制御を行います。「MUTING」を選択すると、対応するレシーバーチャンネルのオーディオ出力がミュートされます。ミュート中は、AF/PEAK レベルメーター上で「Muting」表示が赤く点滅します。「UNMUTING」を選択すると、対応するレシーバーチャンネルのオーディオ出力のミュートが解除されます。

ご注意

本機能は、以下の条件で使用可能です。

DWR-R01D : バージョン 1.26 以上

DWR-R02DN : バージョン 1.01 以上

Search TX : デジタルワイヤレスレシーバーとペアリング済みの送信機の画面を点滅表示させます。

ご注意

- 本機能は、DWR-R01D、DWR-R02DN には対応していません
- 本機能は、第 3 世代以降のデジタルワイヤレスレシーバー (DWR-R03D など) とデジタルワイヤレストランスミッター (DWT-B03R など) の組み合わせでのみ使用可能です。なお、Cross remote 接続に RMU-01 を使用している場合は、RMU-01 のバージョンが 1.27 以上であることが必要です。

Channel Label : レシーバーチャンネルのラベル名を設定します。

ご注意

本機能は、以下の条件で使用可能です。

DWR-R03D : バージョン 1.31 以上

② Transmitter メニュー

Transmitter	
Transmitter Type	DWT-B03R
Transmitter Name	B03R_L
Power Save	ACTIVE
RF Power	Low 2mW
Input Level	MIC
ATT	0dB
LCF	OFF
+48V	NO FUNCTION
Battery Remain	ICON
Time	05:00 Reset
Internal SG	OFF
Lock	UNLOCK
Power SW State	ON

Transmitter Type : オンラインモードでは、変更できません。オフラインモードでは、デジタルワイヤレスレシーバーとペアリングしているトランスミッターの機種に設定します。

Transmitter Name : トランスミッターの名前を設定します。

Power save : トランスミッターの省電力機能の設定を行います。

RF Power : トランスミッターの送信電力の設定を行います。

ご注意

トランスミッターの最大送信電力設定を変更した場合は、必ずペアリングを実行してください。ワイヤレスリモートコントロール機能で送信電力の設定を行えない可能性があります。

Input Level : トランスミッターの音声入力レベルを表示します。

ATT : トランスミッターのアッテネーターを設定します。Input Level が MIC に設定されている場合のみ、変更できます。

LCF : トランスミッターのローカットフィルター設定を行います。

+48V : トランスミッターの +48 V 電源設定を行います。

Battery Remain : トランスミッターの電池表示を切り換えます。

ご注意

- 本機能は、DWR-R01D、DWR-R02DN には対応していません。

- 本機能は、第3世代以降のデジタルワイヤレスレシーバー（DWR-R03D など）と DWT-B03R の組み合わせでのみ使用可能です。なお、Cross remote 接続に RMU-01 を使用している場合は、RMU-01 のバージョンが 1.27 以上である必要があります。

Time：トランスミッターの累積使用時間を表示します。Reset ボタンをクリックすることで、累積使用時間をクリアできます。

Internal SG：トランスミッターで内蔵信号を発生させるかどうかの設定を行います。

Lock：トランスミッターの POWER スイッチロックやセッティングロックを設定します。

ご注意

- セッティングロックの設定は、DWR-R01D、DWR-R02DN には対応していません
- セッティングロックの設定は、第3世代以降のデジタルワイヤレスレシーバー（DWR-R03D など）とデジタルワイヤレストランスミッター（DWT-B03R など）の組み合わせでのみ使用可能です。なお、Cross remote 接続に RMU-01 を使用している場合は、RMU-01 のバージョンが 1.27 以上である必要があります。

Power SW State：トランスミッターの POWER スイッチの状態を表示します。変更はできません。

③ RF Remote メニュー

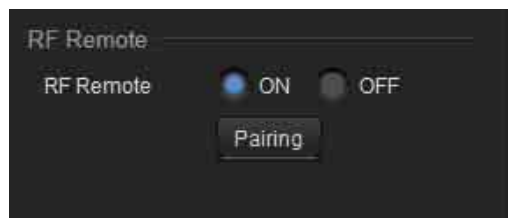

RF Remote：ワイヤレスリモートコントロール機能の設定を行います。

Pairing ボタン：このボタンを押すと、レシーバーチャンネルとトランスミッターとのペアリングを開始します。

ポータブルベースユニットの Property ウィンドウ



① Unlock Settings/Lock Settings ボタン

Setting lock 機能によって設定を変更できない状態になっているときに、このボタンをクリックしてパスワードを入力すると、一時的に設定を変更できるようになります。Property ウィンドウを閉じるか、再度このボタンをクリックすると、再び設定を変更できない状態になります。

◆ Setting lock 機能について詳しくは、「Setting lock ウィンドウ」（73 ページ）をご覧ください。

② ポータブルレシーバー選択ボタン

ポータブルベースユニットに装着されているポータブルレシーバーを選択します。

選択したポータブルレシーバーの設定内容が、メーターアイコンとプロパティタブに表示されます。

③ メーターアイコン

Status Viewer のメーターアイコンと同等の機能です。

④ プロパティタブ

Utility タブ、チャンネル 1/2（3/4、5/6）タブの 3 つのタブで構成されます。

◆ 各タブの項目について詳しくは、「Utility タブ」（65 ページ）および「チャンネル 1/2（3/4、5/6）タブ」（66 ページ）をご覧ください。

⑤ Close ボタン

Property ウィンドウを閉じます。

⑥ PB Configuration エリア

ポータブルベースユニットの CONFIGURATION メニューに相当する設定項目です。

- ◆ 各項目について詳しくは、ポータブルベースユニットに付属の取扱説明書をご覧ください。

Base Unit Type：オンラインモードでは、ポータブルベースユニットから取得した機種情報が表示され、変更できません。オフラインモードでは、機種情報を変更できます。

PB Name：ポータブルベースユニットの名前を設定します。

PB ANT ATT：ポータブルベースユニットのアンテナ入力のアッテネーターを設定します。

ANT DC Output：ポータブルベースユニットのANTENNA a/b IN 端子に接続されたアンテナへの DC 電源供給設定を行います。

Analog OUT level：ポータブルベースユニットのアナログ音声出力レベルを設定します。

AES/EBU LVL@MIC：ポータブルベースユニットの AES/EBU 出力基準レベルの設定をします。

Sync Source：ポータブルベースユニットの同期信号源を設定します。

Phones Output：ポータブルベースユニットの PHONES スイッチを押したときのヘッドホン出力を設定します。

Alert function settings：ポータブルベースユニットの ALERT インジケーターを点灯させる条件を設定します。

以下の状態のうち、ALERT インジケーターを点灯させた項目を選択します。

- RF low (RF レベルが低下)
- RF over (RF レベルが過大)
- QL low (QL が低下)
- AF Peak (音声出力レベルが過大)
- Transmitter Battery low (トランスミッターの電池残量が低下)
- Encryption unmatched (秘匿通信機能のパスワードまたは暗号鍵が不一致)
- External word sync unlock (外部からのワードクロック信号が同期していない)
- Codec mode unmatched (送信機と受信機のコーデックモードが不一致)

ご注意

ALERT インジケーターを点灯させない設定にしている項目は、Wireless Studio の Message Log タブ、および RF Chart Grapher タブの Alert list に警告メッセージが表示されません。また、ログファイルにも記録されません。

QL Alert SENS：受信信号品質が低下したと判断するレベルを設定します。受信信号品質がここで設定したレベルより低下すると、ポータブルベースユニットの ALERT インジケーターが点灯します。

ご注意

QL Alert SENS 機能は、使用しているポータブルベースユニットのバージョンが以下の場合に使用できます。

PB-01：バージョン 1.07 以上

Utility タブ

ポータブルベースユニットの UTILITY メニューに相当する設定項目が表示されます。

- ◆ 各項目について詳しくは、ポータブルベースユニットに付属の取扱説明書をご覧ください。

Receiver Type：オンラインモードでは、ポータブルベースユニットから取得したポータブルレシーバーの機種情報が表示され、変更できません。オフラインモードでは、機種情報を変更できます。

Receiver Model：オンラインモードでは、ポータブルベースユニットから取得したポータブルレシーバーの周波数帯が表示され、変更できません。オフラインモードでは、周波数帯の変更が可能です。実際の運用機器に合わせた周波数帯に設定します。

Receiver Name：ポータブルレシーバーの名前を設定します。

Rx ANT ATT：ポータブルレシーバーのアンテナ入力のアッテネーターを設定します。

Delay Adjust：レシーバーチャンネル1と2の間で音声の遅延時間に差がある場合、それを補正するかどうかを設定します。

チャンネル 1/2 (3/4、5/6) タブ

ポータブルベースユニットの RECEIVER メニュー、TRANSMITTER メニュー、RF REMOTE メニューに相当する設定項目が表示されます。

◆ 各メニューの項目について詳しくは、ポータブルベースユニットに付属の取扱説明書をご覧ください。

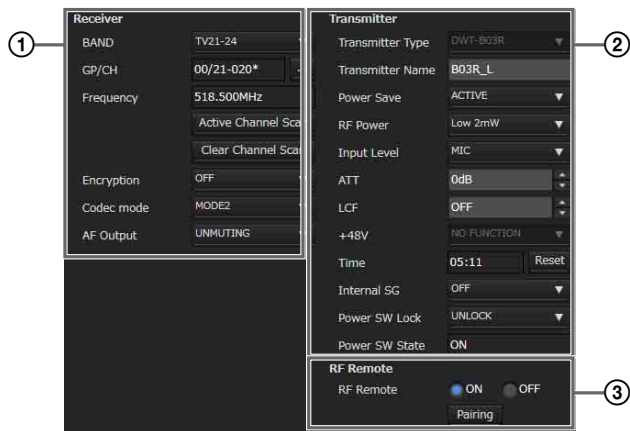

① Receiver メニュー

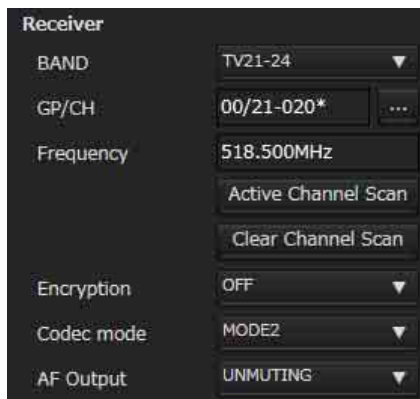

Band：使用する周波数帯域を設定します。

GP/CH：レシーバーチャンネルに設定されている周波数グループとチャンネルが表示されます。

一部の周波数には、チャンネル名の後ろに「*」がつきます。

◆ 詳しくは、「チャンネル呼称の表示について」(91 ページ)をご覧ください。

Frequency：レシーバーチャンネルに設定されている周波数が表示されます。

…ボタン：このボタンを押すと、Group/Channel Setting ダイアログボックスが表示されます。Group/Channel Setting ダイアログボックスでは、ポータブルベースユニットに設定されているチャンネルプランから受信周波数を選択できます。

Active Channel Scan ボタン：このボタンを押すと、ポータブルレシーバーのアクティブチャンネルスキャン機能を実行します。検出されたチャンネルから受信するチャンネルを選択できます。

Clear Channel Scan ボタン：このボタンを押すと、ポータブルレシーバーのクリアチャンネルスキャン機能を実行します。検出されたチャンネルから受信するチャンネルを選択できます。

Encryption：ポータブルレシーバーの秘匿通信機能の設定を行います。

Codec mode：ポータブルレシーバーのコーデックモードの設定を行います。

AF Output：レシーバーチャンネルのオーディオ出力の制御を行います。「MUTING」を選択すると、対応するレシーバーチャンネルのオーディオ出力がミュートされます。ミュート中は、オーディオメーター表示上で、Muting 表示が赤点減します。「UNMUTING」を選択すると、対応するレシーバーチャンネルのオーディオ出力のミュートが解除されます。

② Transmitter メニュー

デジタルワイヤレスレシーバーの Property ウィンドウと同じ内容です。

◆ 詳しくは「デジタルワイヤレスレシーバーの Property ウィンドウ」の「②Transmitter メニュー」(63 ページ)をご覧ください。

③ RF Remote メニュー

デジタルワイヤレスレシーバーの Property ウィンドウと同じ内容です。

◆ 詳しくは「デジタルワイヤレスレシーバーの Property ウィンドウ」の「③RF Remote メニュー」(64 ページ)をご覧ください。

Channel Plan Adviser ウィンドウ

電波環境に関する情報を入力したり、デジタルワイヤレスレシーバーを使ってチャンネルスキャンを行うことで、電波環境にあわせたチャンネルプランを選択することができます。

入力された電波環境に関する情報やチャンネルスキャンで検出された電波は、画面上部のスペクトラムグラフに表示されます。スペクトラムグラフで電波の混み具合を確認しながら、チャンネルプランの選択作業を行えます。

Channel Plan Adviser には、以下のモードが存在します。

Basic mode : デジタルワイヤレスレシーバーのチャンネルスキャン機能を使って、検出された妨害波を回避したチャンネルプランの選択を行います。チャンネルスキャン以外の情報の入力を省略した簡易的な選択方法です。

Advanced mode : Basic mode で行うチャンネルスキャンに加えて、事前に調べておいた様々な情報を入力して、チャンネルプランの選択を行います。以下の情報を入力できます。

- TV 放送波による妨害波
- ほかのワイヤレス機器による妨害波
- チャンネルスキャンで検出された妨害波
- 各妨害波からどれくらい周波数間隔を空けてチャンネルプランを選択するか

◆ Basic mode を使ったチャンネルプランの選択について詳しくは、「チャンネルプランを選択する」(19 ページ)をご覧ください。

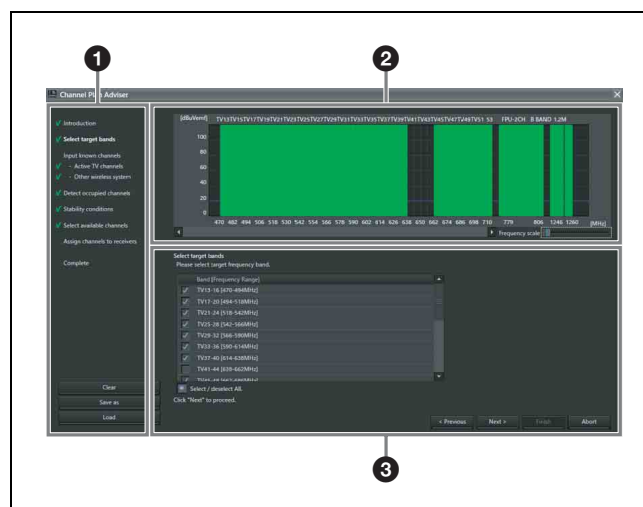

① 目次エリア

Channel Plan Adviser で行う作業手順の一覧表示や作業ファイルの保存・呼び出しを行います。

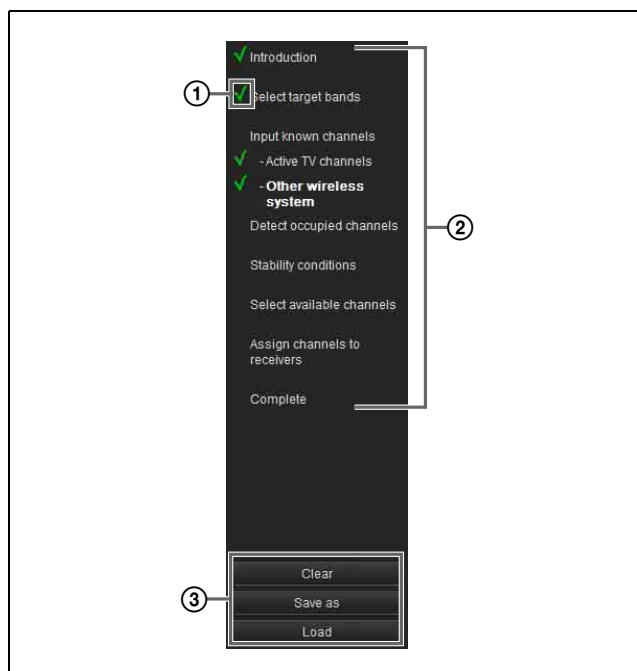

① 完了チェック

既に完了している作業手順には、チェックマークが表示されます。作業の進み具合や作業の漏れを確認できます。

② 作業項目

Channel Plan Adviser で行う作業手順の一覧です。各作業手順へのショートカットにもなっていますので、項目をクリックすることで、目的の手順に進むことができます。

Basic mode では、一部の手順が省略されます。省略される手順は選択できません。

③ 作業ファイルの保存と呼び出し

Clear ボタンをクリックすると、Channel Plan Adviser に設定した内容が消去されます。また、Spectrum Analyzer に反映された内容も同時に消去されます。

Save as ボタンをクリックすると、ファイル保存のダイアログボックスが表示されます。

各作業手順で入力した情報をファイルに保存することができます。

Load ボタンをクリックするとファイル呼び出しのダイアログボックスが表示されます。

以前保存したファイルの情報を元にチャンネルプランの選択作業を行うことができます。

ご注意

Wireless Studio 4.00 以下のバージョンで作成したユーザー定義ファイルを使用して作成したファイルは、正しく読み出すことができません。最新のバージョンを使用して、ファイルを作成してください。

- ◆ 作業ファイルについて詳しくは、「作業ファイルについて」（72 ページ）をご覧ください。

② 周波数スペクトラム表示エリア

各作業手順で入力された情報が周波数スペクトラムの形でグラフ化されます。

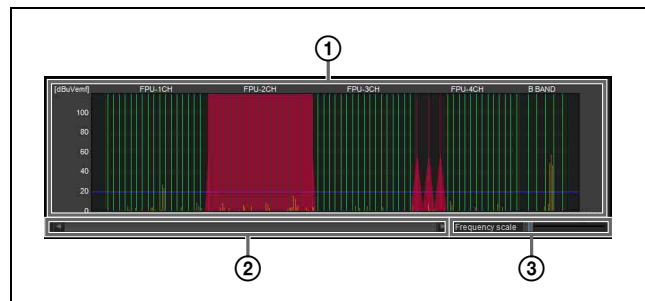

① 周波数スペクトラム

各作業手順で入力された情報がグラフ化されて表示されます。

TV 放送波、ほかのワイヤレス機器による妨害波は、赤で表示されます。

チャンネルスキャンで検出された妨害波は、黄で表示されます。

妨害波とみなすしきい値は、青の線で表示されます。

選択されたチャンネルプランのうち、利用可能なチャンネルは、緑で表示されます。また、妨害波などによって、利用できないチャンネルは、暗い緑で表示されます。

② 表示範囲変更スクロールバー

表示する周波数範囲を変更します。

③ 表示幅変更

表示する周波数の幅を変更します。

③ ウィザードエリア

ウィザードエリアに表示される手順に従って、チャンネルプランの選択に必要な情報を入力していきます。

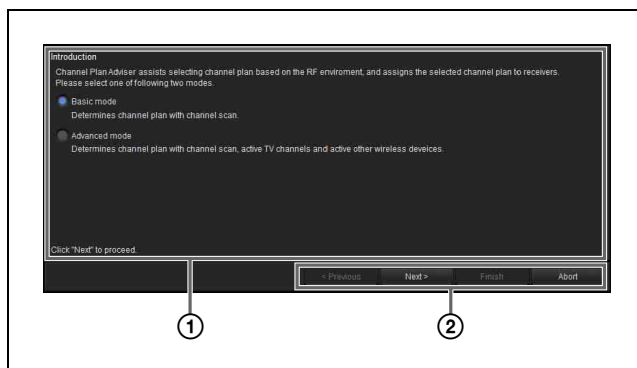

① 情報入力エリア

このエリアに表示される内容に従って情報を入力します。

② 進行ボタン

Previous：1 つ前の手順に戻ります。

Next：次の手順に進みます。

Finish：すべての作業手順を完了し、Channel Plan Adviser を終了します。

Abort：作業内容を放棄して、Channel Plan Adviser を終了します。

チャンネルプランの選択方法

ここでは、Advanced mode を使ったチャンネルプランの選択方法について説明します。

- ◆ Basic mode を使ったチャンネルプランの選択について詳しくは、「チャンネルプランを選択する」（19 ページ）をご覧ください。

1 Advanced mode を選択し、「Next >」をクリックする。

この画面では Basic mode、Advanced mode のどちらのモードでチャンネルプランの選択を行うかを選びます。

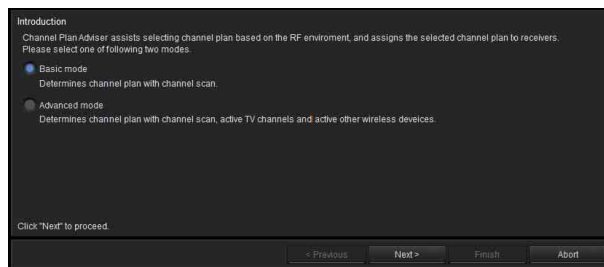

2 対象とする周波数帯域を選択し、「Next >」をクリックする。

チャンネルプランを選択するにあたり、対象とする周波数帯域を選択します。



表示されるのは、デジタルワイヤレスレシーバーのBAND 設定で選択できる周波数帯域と同じです。以降の手順では、ここで選択した帯域のみでチャンネルプランの選択を行います。

3 TV Channel を指定し、「Next >」をクリックする。

リストのチェックボックスにチェックを入れることで、TV Channel を指定します。指定された TV Channel は、周波数スペクトラム表示エリアにプロットされます。

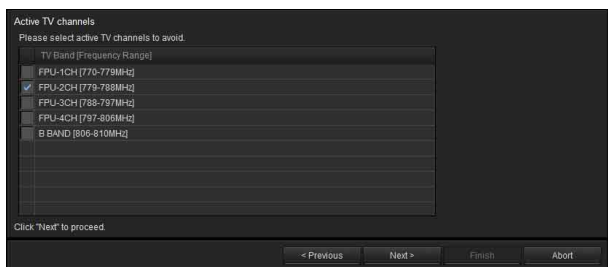

ここで選択した TV 放送波は妨害波とみなされて、該当する周波数はチャンネルプラン選択時に候補から除外されます。

4 ほかのワイヤレス機器で使用されている周波数を指定し、「Next >」をクリックする。

同一エリアで使用されている、ほかのワイヤレス機器に割り当てられている周波数を指定します。

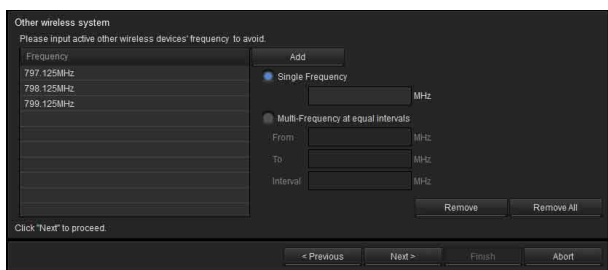

ここで指定された周波数は、妨害波とみなし、チャンネルプラン選択時に候補から除外されます。指定された周波数は、周波数スペクトラム表示エリアにプロットされます。

周波数を追加する

周波数（MHz 単位）を入力して、Add ボタンをクリックします。

以下の2つの方式で追加することができます。

Single Frequency : テキストボックスに入力された周波数が1つ追加されます。

Multi-Frequency at equal intervals : From に入力された周波数から、To に入力された周波数まで、Interval に入力された周波数間隔で追加されます。

周波数を削除する

Remove : リストで選択された周波数を1つ削除します。

Remove All : リスト内の周波数をすべて削除します。

5 チャンネルスキャンを行う場合は「Scan」を選択し、Spectrum Analyzer 機能を使用して取得したスキャン結果を使用したい場合は「Scan data from Spectrum Analyzer」を選択する。

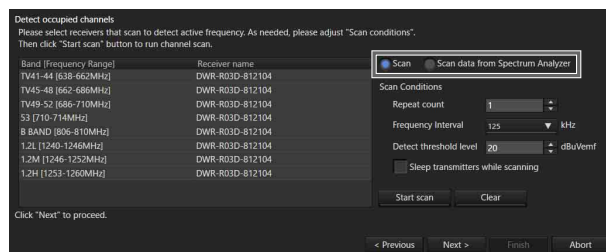

「Scan」を選択した場合

デジタルワイヤレスレシーバーのチャンネルスキャン機能を使って、妨害波となりうる周波数を検出します。検出された周波数は、周波数スペクトラム表示エリアにプロットされます。

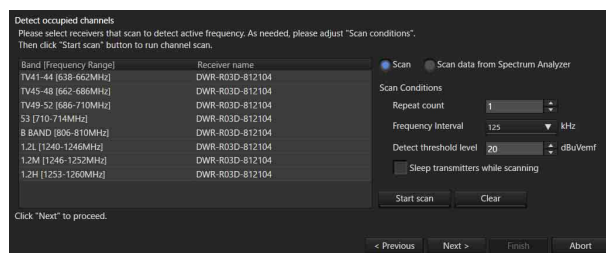

スキャンを行うデジタルワイヤレスレシーバーを指定する

周波数帯域に、スキャンを行うデジタルワイヤレスレシーバーを選択します。

デジタルワイヤレスレシーバーの代わりに「Do not scan」を選択すると、その周波数帯域についてはチャンネルスキャンを行いません。

スキャン実行時の条件を調整する

Repeat count : スキャンを何回繰り返すかを指定します。1 ~ 10 回で指定できます。

Frequency Interval : 周波数の間隔を指定します。125 kHz 間隔か、25 kHz 間隔かを指定できます。

Detect threshold Level : 妨害波とみなす RF レベルを指定します。5 ~ 30 dBuVemf の間で、1 dB ステップで指定できます。

ご注意

日本国内向けのデジタルワイヤレスレシーバーをお使いの場合、以下の Band では 25 kHz 間隔でのスキャンを行うことはできません。

- FPU-1CH ~ FPU-4CH
- B BAND

スキャンを開始する

「Start scan」をクリックします。

スキャンの開始とともに、これまでのスキャン結果は消去され、スキャンが完了すると、新しいスキャン結果に更新されます。

Sleep transmitters while scanning にチェックしておくと、スキャン中はリモートコントロールできる送信機を自動的にスリープモードにします。

スキャン結果を消去する

「Clear」をクリックします。

これまでのスキャン結果は消去されます。

「Scan data from Spectrum Analyzer」を選択した場合

Spectrum Analyzer 機能で取得したスキャン結果が周波数スペクトラム表示エリアにプロットされます。

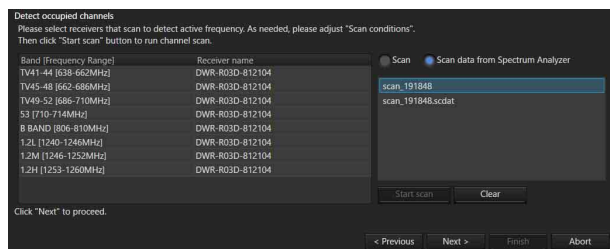

6 妨害波の回避条件を指定し、「Next >」をクリックする。

各種の妨害波との周波数間隔をどれくらい空けてチャンネルプランを選択するかを指定します。

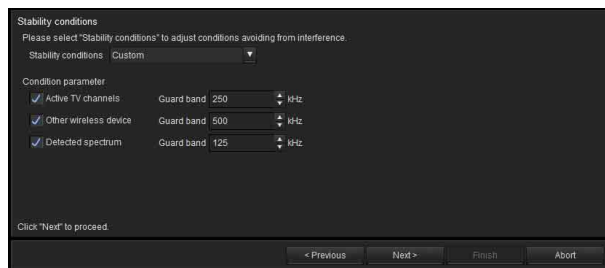

Stability condition の値を選択して、条件を指定します。

プリセットされた条件を指定する

Stable、Standard、More Frequency の 3 種類のプリセットされた条件から選択します。

Stable : 妨害波との周波数間隔を広く空けてチャンネルプランを選択します。より安定的な運用を狙った条件ですが、その分、選択できるチャンネル数が少なくなります。

Standard : 標準的な周波数間隔でチャンネルプランを選択します。

More Frequency : 妨害波との周波数間隔をあまり空けずにチャンネルプランを選択します。

条件をカスタマイズする

Custom を選択します。

各項目のチェックボックスにチェックを付けると、妨害波として扱い、チャンネルプラン選択時にその周波数を候補から除外します。

また、妨害波とみなす場合は、その上下にどの程度の周波数間隔を空けるかを指定します。

Active TV Channels : 指定された TV 放送波を妨害波として扱い、回避します。

Other wireless device : ほかのワイヤレス機器を妨害波として扱い、回避します。

Detected spectrum : チャンネルスキャンによって検出された電波を妨害波として扱い、回避します。

7 チャンネルプランを選択する。

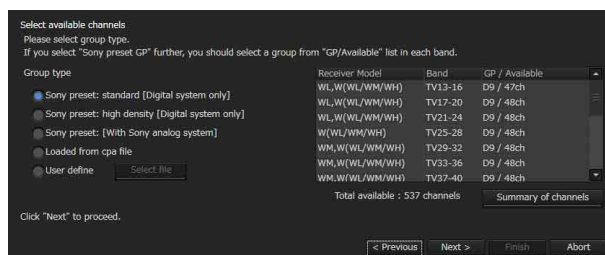

これまで入力してきた情報を元に、各周波数帯域のチャンネルプランを選択します。

チャンネルプランの種類を指定する

ご使用の機器構成に合わせて、Group type を選択します。

Sony preset: standard [Digital system only] : ソニー製のデジタルワイヤレスシステムだけで運用する場合に選択します。

デジタルワイヤレスシステム向けのプリセットチャンネルプランから優先的に候補としてリストアップされます。

Sony preset: high density [Digital system only] : ソニー製のデジタルワイヤレスシステムだけで運用し、Sony preset: standard [Digital system only] よりも多くのチャンネルを使用する場合に選択します。

Sony preset GP [With Sony analog system] : ソニー製のアナログワイヤレスシステムと混在して運用する場合に選択します。

アナログワイヤレスシステムと共用して使用可能なプリセットチャンネルプランから候補を選択します。

Loaded from cpa file : 作業ファイルを読み込み、その作業ファイルに保存されていたチャンネルプランを使用します。

◆ 作業ファイルについて詳しくは、「作業ファイルについて」(72 ページ) をご覧ください。

User define : 「Select file」をクリックして、ユーザー定義の周波数リストを指定してください。

◆ ユーザー定義の周波数リストについて詳しくは、「ユーザー定義ファイルについて」(72 ページ) をご覧ください。

で注意

Sony preset: high density [Digital system only] に設定したときに推奨されるチャンネルプランは、DWR-R01D および DWR-R02DN に割り当てることができません。

周波数帯域ごとにチャンネルプランを選択する

Group type で選択されたチャンネルプランに対して、妨害波による妨害を受ける可能性がある周波数を除いた、利用可能なチャンネル数が周波数帯域ごとに表示されます。

候補となるチャンネルプランが複数ある場合は、各周波数帯域で、どのチャンネルプランを使用するか選択してください。

現在の周波数リストを確認する

「Summary of channels」をクリックします。

各周波数帯域で選択されているチャンネルプランの利用可能な周波数一覧が表示されます。

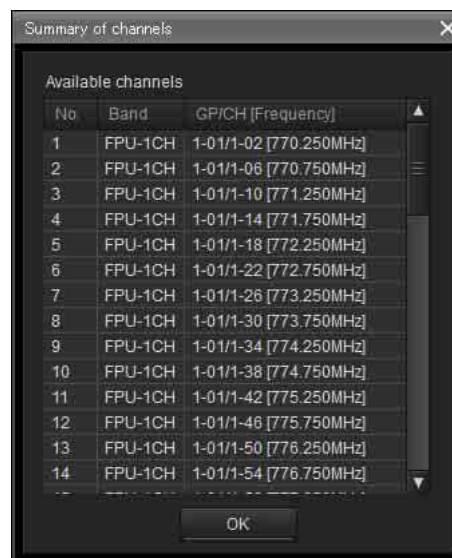

8 選択したチャンネルプランをデジタルワイヤレスレシーバーに割り当てる。

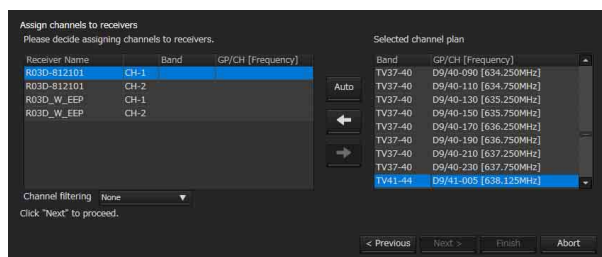

チャンネルプランを抽出する

Channel filtering の設定により、チャンネルプランを抽出できます。これにより、デジタルワイヤレスレシーバーの BAND BLOCK または BAND の設定を変更せずに、チャンネルプランを割り当てることができます。**None** : 利用可能なチャンネルプランすべてを割り当てることができます。

Receiver's band block : 利用可能なチャンネルプランの中から、選択しているレシーバーチャンネルの BAND BLOCK 設定と一致するチャンネルプランのみを抽出します。

Receiver's band : 利用可能なチャンネルプランの中から、選択しているレシーバーチャンネルの BAND 設定と一致するチャンネルプランのみを抽出します。

で注意

Channel filtering は、Wireless Studio のバージョン 5.22 以降で使用可能です。

自動的に割り当てる

「Auto」をクリックします。

チャンネルプランリストにある周波数が低いプランから順に、自動でデジタルワイヤレスレシーバーのレシーバーチャンネルへ周波数を割り当てます。

個別に割り当てる

レシーバーチャンネルのリストから対象のレシーバーチャンネルを選択し、グラフ上の緑の線をクリック、または Selected channel plan リストから割り当てたい周波数を選択します。

← ボタンをクリックすると、レシーバーチャンネルに周波数が割り当てられます。

割り当てを解除する

レシーバーチャンネルのリストから割り当てを解除したいレシーバーチャンネルを選択して、→ ボタンをクリックすると、割り当てが解除されます。

- 9 すべてのレシーバーチャンネルの割り当てが完了したら、「Next >」をクリックする。

割り当てられた周波数の設定が、デジタルワイヤレスレシーバーに送信されます。

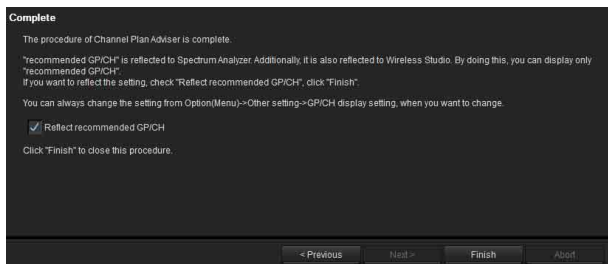

- 10 必要に応じて Reflect recommended GP/CH のチェックの有無を変更してから、「Finish」をクリックする。

Channel Plan Adviser を終了します。

Reflect recommended GP/CH にチェックを入れた場合は、ワイヤレススタジオ上で選択できるグループ/チャンネルが Channel Plan Adviser が推奨するものだけになります。また、Channel Plan Adviser が推奨するグループ/チャンネルが、サブウィンドウの Spectrum Analyzer タブにも表示されます。さらに、手順 2 で選択した周波数帯域については、スキャンを行うデジタルワイヤレスレシーバーが Scan parameter ウィンドウ内で自動的に選択されます。

- ◆ 詳しくは「Scan parameter ウィンドウ」の「スキャン対象の受信機選択」(53 ページ)をご覧ください。

補足

Reflect recommended GP/CH の設定は、GP/CH display setting ウィンドウでいつでも変更できます。

- ◆ 詳しくは「GP/CH display setting ウィンドウ」(75 ページ)をご覧ください。

作業ファイルについて

Channel Plan Adviser では、各作業手順で入力した情報を作業ファイル(拡張子「cpa」)に保存したり、呼び出したりすることができます。

作業ファイルには、以下の内容が保存されます。

- 対象とする周波数帯域
(「チャンネルプランの選択方法」手順 2 で入力)
- TV Channel
(「チャンネルプランの選択方法」手順 3 で入力)
- ほかのワイヤレス機器で使用されている周波数
(「チャンネルプランの選択方法」手順 4 で入力)
- チャンネルスキャンの条件とスキャン結果
(「チャンネルプランの選択方法」手順 5 で入力)
- 妨害波の回避条件
(「チャンネルプランの選択方法」手順 6 で入力)
- 選択されたチャンネルプラン
(「チャンネルプランの選択方法」手順 7 で入力)

- ◆ 詳しくは、「チャンネルプランの選択方法」(68 ページ)をご覧ください。

ユーザー定義ファイルについて

ユーザー定義ファイル(拡張子「chplan」)に記述した周波数リストを使って、ユーザー独自のチャンネルプランを定義することができます。

ユーザー定義ファイルを Channel Plan Adviser 上に読み込み、スキャン結果などの電波環境に照らし合わせて利用可能な周波数を決定します。

ユーザー定義ファイルの作成方法

メモ帳などのテキストエディターを使って作成してください。また、拡張子を「chplan」としてください。

1 行に 1 周波数を記述します。

補足

「#」記号を入力した場合、その行の「#」記号より後ろの文字列は、コメントとして扱われます。

例：B 型の B-A グループと B-B グループをつなげた 10ch の同時運用プランと同じ構成にする場合

```
# User define Channel Plan
# B BAND / B-A + B-B Group
806.750 # B-A BA1
807.500 # B-A BA2
808.250 # B-A BA3
809.000 # B-A BA4
809.750 # B-A BA5
806.375 # B-B BB1
807.125 # B-B BB2
807.875 # B-B BB3
808.625 # B-B BB4
809.375 # B-B BB5
```

で注意

利用可能な周波数は、デジタルワイヤレスレシーバーに付属の周波数リストに掲載されているもののみです。

Omit IP address list ウィンドウ

このリストに IP アドレスを登録すると、自動検出の対象から外され、Device List ウィンドウに表示されなくなります。

同一サブネット上に複数のシステムを接続している場合に、ほかのシステムの機器を表示しないようにしたいときに使用します。

Device メニュー＞ Omit IP address list をクリックして表示します。

Omit IP address list コマンドは、オフラインモード時のみ使用できます。



IP アドレスを検出除外リストに加えるには

「Add」をクリックし、検出から除外したい IP アドレスを入力した後「Close」をクリックします。

リスト上の IP アドレスを変更するには

変更したい IP アドレスをクリックして選択し、「Edit」をクリックして IP アドレスを変更した後「Close」をクリックします。

リスト上の IP アドレスを削除するには

削除したい IP アドレスをクリックして選択し、「Delete」をクリックしてから「Close」をクリックします。

Setting lock ウィンドウ

ワイヤレススタジオからデジタルワイヤレスレシーバーやトランスミッターの設定を変更することを禁止できます。この機能を使うには、管理者パスワードを設定する必要があります。

設定変更を禁止しているときでも、Property ウィンドウのロック設定解除ボタンをクリックし、管理者パスワードを入力することで、一時的に設定変更をできる状態になります。

Device メニュー＞ Setting lock をクリックしてください。設定変更が禁止されていない場合、以下の画面が表示されます。

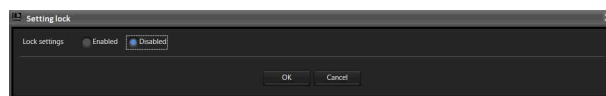

設定の変更を禁止するには

- 1 Enabled を選択します。
- 2 以下の画面になったら、設定変更を禁止したい項目のチェックボックスにチェックを入れる。

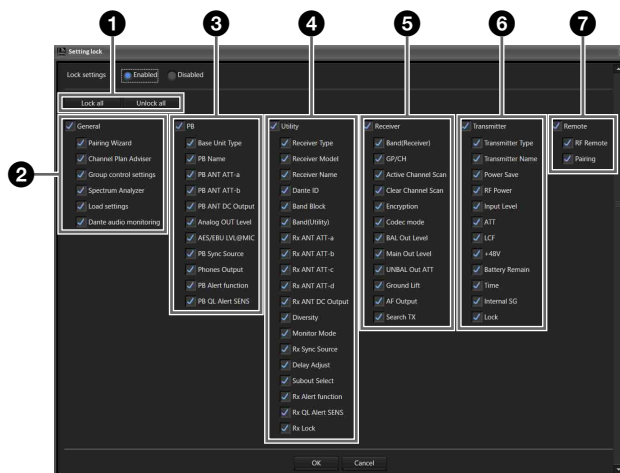

① 全項目の設定変更の禁止 / 許可を変更します。

Lock all ボタン：全項目にチェックを入れます。

Unlock all ボタン：全項目のチェックを外します。

② 一般機能の設定変更の禁止 / 許可を変更します。

General : チェックを入れると配下の項目すべてにチェックが入り、設定変更が禁止対象になります。チェックを外すと項目すべてのチェックが外れ、設定変更が許可対象になります。

Pairing Wizard : チェックを入れると Device メニュー > Pairing Wizard が選択不可になり、チェックを外すと選択可能になります。

Channel Plan Adviser : チェックを入れると以下が設定不可になり、チェックを外すと設定可能になります。

- Device メニュー > Channel Plan Adviser
- Spectrum Analyzer の Channel Plan Adviser ボタン

Group control settings : チェックを入れると、View メニュー > Status Viewer 上部の Group control settings にある「Clear AF Peak hold」以外のボタンが設定不可になります。チェックを外すと、「Clear AF Peak hold」以外のボタンが設定可能になります。

Load settings : チェックを入れると以下が設定不可になり、チェックを外すと設定可能になります。

- Device メニュー > Load settings
- Status Viewer 上部の Load settings ボタン
- コンテキストメニューの Load Single Settings

Dante audio monitoring : チェックを入れると以下が設定不可になり、チェックを外すと設定可能になります。

- Status Viewer の Monitor ボタン
- Simple Status Viewer の Monitor ボタン

③ ポータブルベースユニットの CONFIGURATION メニューの設定変更の禁止 / 許可を変更します。

PB : チェックを入れると配下の項目すべてにチェックが入り、設定変更が禁止対象になります。チェックを外すと項目すべてのチェックが外れ、設定変更が許可対象になります。

- ◆ 各種設定項目について詳しくは、「ポータブルベースユニットの Property ウィンドウ」(64 ページ)をご覧ください。

④ デジタルワイヤレスレシーバーの UTILITY メニューの設定変更の禁止 / 許可を変更します。

Utility : チェックを入れると配下の項目すべてにチェックが入り、設定変更が禁止対象になります。チェックを外すと項目すべてのチェックが外れ、設定変更が許可対象になります。

- ◆ 各種設定項目について詳しくは、「デジタルワイヤレスレシーバーの Property ウィンドウ」(59 ページ)をご覧ください。

ご注意

Dante ID Mode はワイヤレススタジオから変更できないため、設定変更の禁止 / 許可の変更対象ではありません。

⑤ デジタルワイヤレスレシーバーの RX メニューの設定変更の禁止 / 許可を変更します。

Receiver : チェックを入れると配下の項目すべてにチェックが入り、設定変更が禁止対象になります。チェックを外すと項目すべてのチェックが外れ、設定変更が許可対象になります。

- ◆ 各種設定項目について詳しくは、「デジタルワイヤレスレシーバーの Property ウィンドウ」(59 ページ)をご覧ください。

⑥ デジタルワイヤレスレシーバーの TX メニューの設定変更の禁止 / 許可を変更します。

Transmitter : チェックを入れると配下の項目すべてにチェックが入り、設定変更が禁止対象になります。チェックを外すと項目すべてのチェックが外れ、設定変更が許可対象になります。

- ◆ 各種設定項目について詳しくは、「デジタルワイヤレスレシーバーの Property ウィンドウ」(59 ページ)をご覧ください。

⑦ デジタルワイヤレスレシーバーの REMOTE メニューの設定変更の禁止 / 許可を変更します。

Remote : チェックを入れると配下の項目すべてにチェックが入り、設定変更が禁止対象になります。チェックを外すと項目すべてのチェックが外れ、設定変更が許可対象になります。

- ◆ 各種設定項目について詳しくは、「デジタルワイヤレスレシーバーの Property ウィンドウ」(59 ページ)をご覧ください。

3 OK ボタンをクリックする。

以下の画面が表示されます。

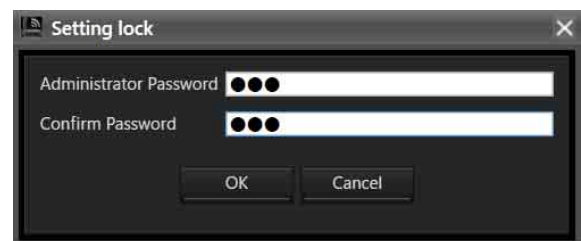

4 パスワードを設定して、OK ボタンを押す。

以下の画面が表示されると、設定変更の禁止処理が完了されます。

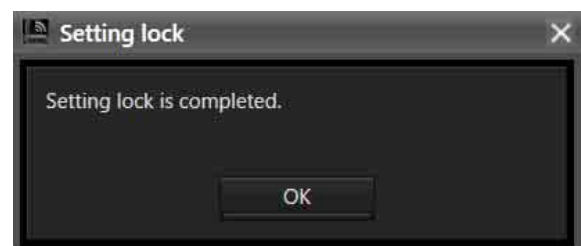

ご注意

パスワードは未入力でも設定が可能です。

設定変更の禁止の解除や禁止項目を変更するには

Device メニュー> Setting lock をクリックしてください。
以下の画面が表示されます。



設定したパスワードを入力して OK ボタンを押すと、設定画面が表示されます。

設定変更の禁止を解除する場合は、Disabled を選択して OK ボタンを押してください。

設定変更の禁止項目を変更する場合は、Enabled を選択したまま項目を変更し、OK ボタンを押してください。

Receiver CH Label Settings ウィンドウ

Receiver CH Label Settings ウィンドウでは、レシーバーチャンネルごとに任意のラベルを設定できます。また、DWR-R03D に搭載されている CHANNEL LABEL の設定をすることもできます。これにより、トランスミッターの電波が受信できない状況でも、チャンネルの識別が容易になります。

補足

このウィンドウでは、Receiver Name および Transmitter Name の変更はできません。変更する場合は、Property ウィンドウで行ってください。

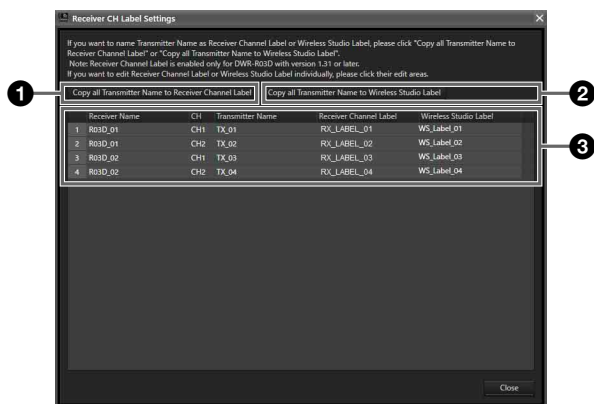

① Copy all Transmitter Name to Receiver Channel Label

トランスミッターの名前を、該当するレシーバーチャンネルの CHANNEL LABEL にコピーします。

ご注意

本機能は、以下の条件で使用可能です。

DWR-R03D：バージョン 1.31 以上

本機能は、ワイヤレススタジオをオンラインモードで使用している場合にのみ使用可能です。

② Copy all Transmitter Name to Wireless Studio Label

トランスミッターの名前を、該当するレシーバーチャンネルのラベル名にコピーします。

③ 設定項目リスト

Receiver Name：デジタルワイヤレスレシーバーの名前を表示します。

CH：デジタルワイヤレスレシーバーのチャンネル情報を表示します。

Transmitter Name：デジタルワイヤレスレシーバーと通信しているトランスミッターの名前を表示します。

Receiver Channel Label：デジタルワイヤレスレシーバーの CHANNEL LABEL 設定の値を表示、変更することができます。名前を入力したら、Enter キーを押して確定します。

ご注意

本機能は、以下の条件で使用可能です。

DWR-R03D：バージョン 1.31 以上

本機能は、ワイヤレススタジオをオンラインモードで使用している場合にのみ設定変更が可能です。

Wireless Studio Label：レシーバーチャンネルごとに任意の名前を設定することができます。名前を入力したら、Enter キーを押して確定します。

GP/CH display setting ウィンドウ

GP/CH display setting ウィンドウでは、ワイヤレススタジオのグループ/チャンネルの表示に関する設定ができます。

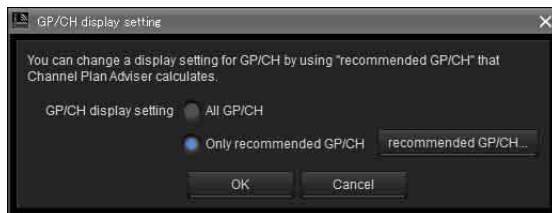

GP/CH display setting

All GP/CH : グループ / チャンネルの設定をする際に、すべてのグループ / チャンネルが候補として表示されます。工場出荷時は、All GP/CH に設定されています。

Only recommended GP/CH : グループ / チャンネルの設定をする際に、Channel Plan Adviser で計算された推奨グループ / チャンネルのみが候補として表示されます。

Channel Plan Adviser の最終画面で Reflect recommended GP/CH にチェックを入れて終了すると、Only recommended GP/CH に変更されます。

◆ 詳しくは「Channel Plan Adviser ウィンドウ」(67 ページ)をご覧ください。

recommended GP/CH... ボタン

Channel Plan Adviser で計算された推奨グループ / チャンネルが別ウィンドウで表示されます。グループ / チャンネルの設定をする際には、ここに表示されているグループ / チャンネルのみが選択候補として表示されます。



Display settings ウィンドウ

Display settings ウィンドウでは各種項目やボタンを表示するかどうかの設定を行います。各タブの項目にチェックをつけて OK ボタンをクリックすると、該当する設定項目やボタンが表示されます。

Display タブ

Display タブでは、Device List ウィンドウや Status Viewer、Simple Status Viewer タブなどの項目の表示、非表示の設定ができます。

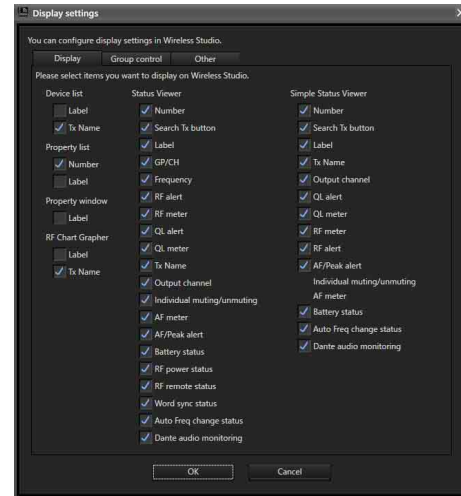

Number : レシーバーチャンネルの番号を表示するかどうかを切り換えます。

Search Tx button : デジタルワイヤレスレシーバーとペアリング済みの送信機の画面を点滅表示させるボタンを表示するかどうかを切り換えます。

ご注意

- 本機能は、DWR-R01D、DWR-R02DN には対応していません。
- 本機能は、第 3 世代以降のデジタルワイヤレスレシーバー (DWR-R03D など) とデジタルワイヤレストランスミッター (DWT-B03R など) の組み合わせでのみ使用可能です。なお、Cross remote 接続に RMU-01 を使用している場合は、RMU-01 のバージョンが 1.27 以上であることが必要です。

Label : Receiver CH Label Settings ウィンドウで設定したラベル名を表示するかどうかを切り換えます。

GP/CH : 受信チャンネルのグループ / チャンネルを表示するかどうかを切り換えます。

Frequency : 受信チャンネルの周波数を表示するかどうかを切り換えます。

RF alert : 電波入力レベルが低下した場合および高すぎる場合のアラートを表示するかどうかを切り換えます。

RF meter : 電波入力レベルのメーターを表示するかどうかを切り換えます。

QL alert : 受信データの品質が低下した際のアラートを表示するかどうかを切り換えます。

QL meter : 受信データの品質のメーターを表示するかどうかを切り換えます。

Tx Name : 通信しているトランスミッター名を表示するかどうかを切り換えます。

Output channel : デジタルワイヤレスレシーバーの音声出力先を表示するかどうかを切り換えます。

Individual muting/unmuting : レシーバーチャンネルの音声出力 / 状態表示を表示するかどうかを切り換えます。

AF meter : オーディオレベルメーターを表示するかどうかを切り換えます。

AF/Peak alert : AF/PEAK (オーディオ入力／ピーク) アラートを表示するかどうかを切り換えます。

ご注意

Ver.5.50 以降では、Simple Status Viewer の Individual muting/unmuting、AF meter、AF/Peak alert の表示設定は 1 つの設定となっています。

Battery status : 通信しているトランスミッターの電池残量を表示するかどうかを切り換えます。

RF power status : 通信しているトランスミッターの送信電力を表示するかどうかを切り換えます。

RF remote status : 通信しているトランスミッターのワイヤレスリモートコントロールコンディション表示を表示するかどうかを切り換えます。

Word sync status : レシーバーの DIGITAL OUT 端子からの出力信号の同期状態を表示するかどうかを切り換えます。

Auto Freq change status : デジタルワイヤレスレシーバーの AUTO FREQ CHANGE 設定のステータスを表示するかどうかを切り換えます。

ご注意

本機能はバージョン 1.20 以上の DWR-R03D でのみ使用可能です。

Dante audio monitoring : Dante IP audio のモニタリング制御ボタンを表示するかどうかを切り換えます。

ご注意

本機能は、Audinate 社製の Dante Virtual Soundcard をインストールした PC のみで使用可能です。

Device List ウィンドウの表示例

- Label と Tx Name を両方表示

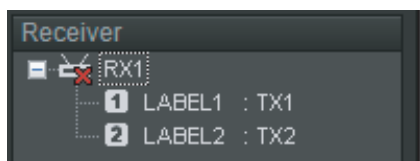

- Tx Name のみ表示 (工場出荷時の設定)

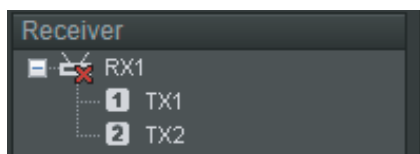

- Label のみ表示



Property ウィンドウの表示例

- Label を表示



- Label を非表示 (工場出荷時の設定)

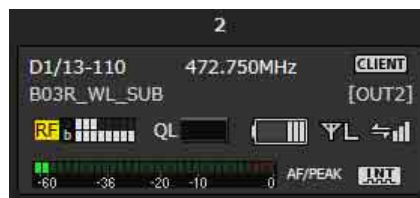

RF Chart Grapher タブの表示例

- Label と Tx Name を両方表示

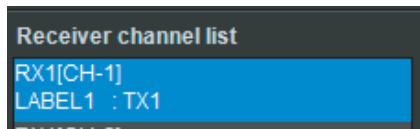

- Tx Name のみ表示 (工場出荷時の設定)

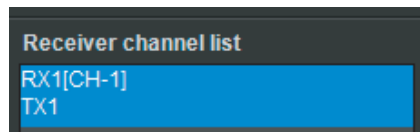

- Label のみ表示

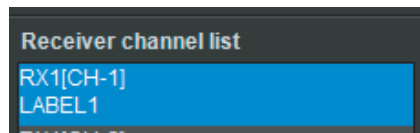

Status Viewer の表示例

- すべて表示



- Label 以外を表示



- Tx Name 以外を表示



Simple Status Viewer タブの表示例

- すべて表示



- Label、Tx Name 以外を表示



- Label、Tx Name、AF/Peak alert 、 Individual muting/unmuting 以外を表示



Group control タブ

Group control タブでは、レシーバーチャンネルのトランスミッター設定を一括変更するためのボタンや、All muting、All unmuting、Clear AF Peak hold などのショートカットボタンの Status Viewer 上部への表示、非表示の設定ができます。工場出荷時は Clear AF Peak hold のみ表示に設定されています。

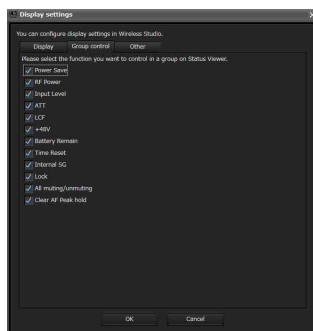

Status Viewer 上部に表示されている設定の一括変更用のボタンをクリックし、プルダウンメニューから設定値を選択することで、Status Viewer に表示されているすべてのレシーバーチャンネルの設定が変更されます。



Other タブ

Other タブでは、Status Viewer の音声出力制御の切り換えの有効、無効の設定ができます。工場出荷時は無効に設定されています。

チェックをつけると、Status Viewer で各レシーバーチャンネルの音声出力制御 / 状態表示アイコンをクリックすると、オーディオ出力するかミュートするかが切り替わります。

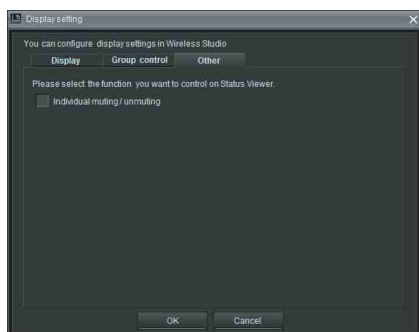

- チェックを外した場合

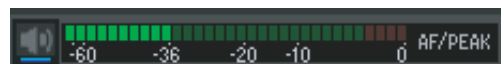

- チェックをつけた場合

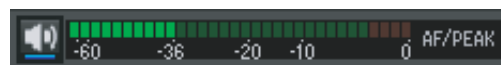

Other settings ウィンドウ

Other settings ウィンドウでは、Status Viewer に表示される AF レベルメーターのピークレベルのホールド条件の設定、RF レベルの単位表示の切り替え、および送信機の ATT/Gain の表示の切り替えができます。

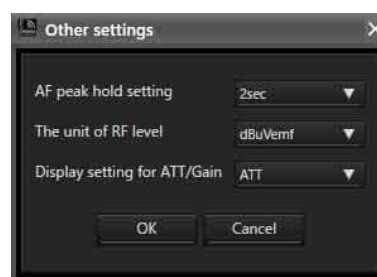

AF peak hold setting

Status Viewer に表示される AF レベルメーターのピークレベルのホールド条件を変更します。

2sec : 2 秒間ホールドします。

HOLD : 解除するまでホールドし続けます。

The unit of RF level

RF Chart Grapher タブや Channel Plan Adviser ウィンドウで表示する RF レベルの単位を dBuVemf と dBm から選択します。

Display setting for ATT/Gain

トランスミッターのメニュー内の項目を、ATT として表示するか Gain として表示するかを設定します。

この設定により、ATT/Gain の設定値は次のとおりになります。

ATT : 0 ~ 48 dB (3 dB ステップ)

Gain : 0 ~ -48 dB (-3 dB ステップ)

ホールド状態の解除について

ホールドされているピークレベルは、ワイヤレススタジオのトップ画面から解除できます。



Status Viewer の「Clear AF Peak hold」をクリックすることで、表示されているすべてのレシーバーチャンネルについてピークレベルのホールド状態を解除します。

Network settings ウィンドウ

ネットワーク上のデジタルワイヤレスレシーバー、バッテリーチャージャー、RMU-01 のネットワーク設定が表示されます。

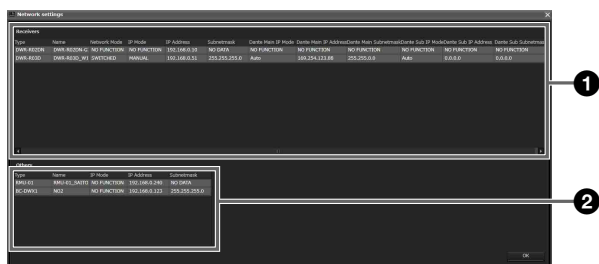

① Receivers リスト

デジタルワイヤレスレシーバーのネットワーク設定の内容を表示します。

Type : デジタルワイヤレスレシーバーの種類を表示します。

Name : デジタルワイヤレスレシーバーの RECEIVER NAME の設定内容を表示します。

Network mode : デジタルワイヤレスレシーバーの NETWORK MODE の設定内容を表示します。

IP mode : デジタルワイヤレスレシーバーの IP MODE の設定内容を表示します。

IP Address : デジタルワイヤレスレシーバーの IP ADDRESS の設定内容を表示します。

Subnet mask : デジタルワイヤレスレシーバーの SUBNETMASK の設定内容を表示します。

Dante Main IP Mode : デジタルワイヤレスレシーバーの DANTE MAIN IP MODE の設定内容を表示します。

Dante Main IP Address : デジタルワイヤレスレシーバーの DANTE MAIN IP ADDRESS の設定内容を表示します。

Dante Main Subnetmask : デジタルワイヤレスレシーバーの DANTE MAIN SUBNETMASK の設定内容を表示します。

Dante Sub IP Mode : デジタルワイヤレスレシーバーの DANTE SUB IP MODE の設定内容を表示します。

Dante Sub IP Address : デジタルワイヤレスレシーバーの DANTE SUB IP ADDRESS の設定内容を表示します。

Dante Sub Subnetmask : デジタルワイヤレスレシーバーの DANTE SUB SUBNETMASK の設定内容を表示します。

ご注意

DWR-R03D 以外のデジタルワイヤレスレシーバーでは、以下の項目は NO FUNCTION と表示されます。

- Network mode
- IP mode
- Subnet mask
- Dante Main IP Mode
- Dante Main IP Address
- Dante Main Subnetmask
- Dante Sub IP Mode
- Dante Sub IP Address
- Dante Sub Subnetmask

② Other リスト

バッテリーチャージャーおよび RMU-01 のネットワーク設定を表示します。

Type : 機器の種類を表示します。

Name : 機器の NAME の設定内容を表示します。

IP mode : 機器の IP MODE の設定内容を表示します。

ご注意

バッテリーチャージャーおよび RMU-01 では、NO FUNCTION と表示されます。

IP Address : 機器の IP ADDRESS の設定内容を表示します。

Subnet mask : 機器の SUBNETMASK の設定内容を表示します。

ご注意

RMU-01 では、NO DATA と表示されます。

Network interface settings ウィンドウ

Network interface settings ウィンドウでは、本ソフトウェアで使用するデジタルワイヤレスシステムのための Network interface card の設定や、モニタリングする機器の IP アドレスの範囲が設定できます。

また、Dante Virtual Soundcard のための Network interface card の設定ができます。

各設定を実施した後、「OK」ボタンをクリックすることで設定が反映されます。

for DWX タブ

デジタルワイヤレスシステムのための設定は「for DWX」タブで行います。

Layer 3 switching

Wireless Studio で使用するネットワーク機能の動作を設定します。ルーターを使用する、または使用しないかで設定を切り換えてください。

Not available：ルーターを使用しないシステム（PC とデジタルワイヤレスシステムが同一セグメントのシステム）で使用する設定です。

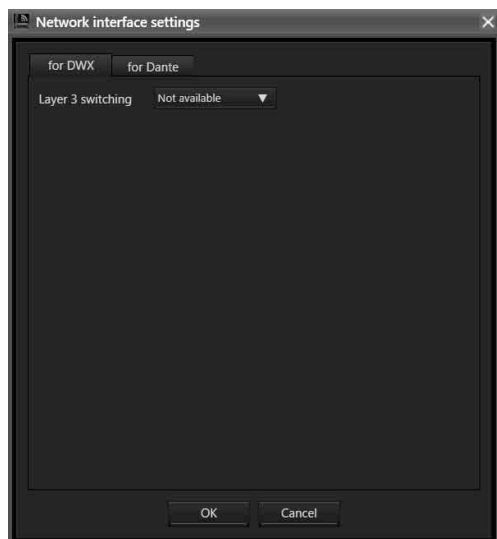

Available：ルーターを使用するシステム（PC とデジタルワイヤレスシステムが別のセグメントのシステム）で使用する設定です。

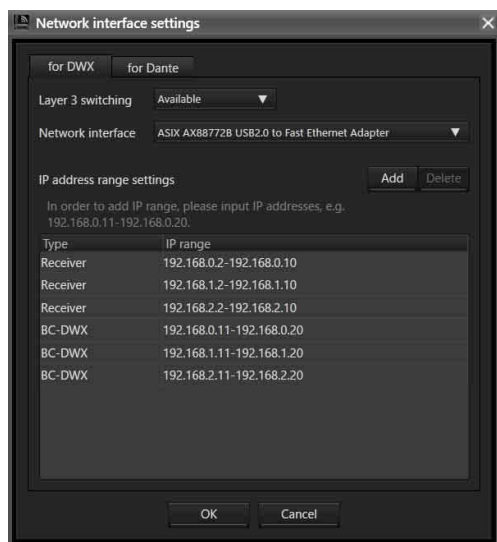

Network interface

本ソフトウェアで使用する PC の Network interface card を指定することができます。

ご注意

本設定は、Layer 3 switching の設定が Available のときのみ有効です。

IP address range settings

本ソフトウェアでモニタリングやコントロールしたい機器の IP アドレスの登録をします。ルーターを越えた先にある機器の IP アドレスも登録できます。

ご注意

- 本設定は、Layer 3 switching の設定が Available のときのみ有効です。
- ルーターを使用するシステムでは、PC のデフォルトゲートウェイ設定、ルーターの設定、デジタルワイヤレスシステムの各機器へのゲートウェイ設定が適切に設定されている必要があります。
- IP address range settings は、Wireless Studio に設定が保存されません。次回も同じ設定で使用したい場合は、Network interface settings が完了したら、設定をファイルに保存してください。

◆ 保存方法について詳しくは、「設定をファイルに保存する」（25 ページ）をご覧ください。

- ゲートウェイが設定可能な機器は DWR-R03D と BC-DWX1 です。
- DWR-R03D にゲートウェイを設定するためには、バージョンが 1.30 以上であることが必要です。
- BC-DWX1 にゲートウェイを設定するためには、バージョンが 1.10 以上であることが必要です。

IP アドレスを登録するには

1 「Add」をクリックする。

Type に Receiver と表示されます。

2 以下の機種の中から選択する。

- Receiver
- RMU
- BC-DWX
- PB

3 以下のように範囲を指定し、Enter キーを押す。

例えば、192.168.0.1 から 192.168.0.10 までを指定する場合：

「192.168.0.1-192.168.0.10」と入力します（- より左側のアドレスが開始を示し、- より右側のアドレスが終了を示します）。

ご注意

- 開始アドレスのセグメントと終了アドレスのセグメント（192.168.0 まで）は同じ値を設定してください。

- 開始アドレスは、終了アドレスより小さい値を入れてください。
- 範囲を広く設定することも可能ですが、範囲が広いほど機器を検出するまでに時間がかかりますので、最小範囲で設定してください。
- PB-01 を指定する場合、PB-01 にセットしている DWR-P01DN の IP アドレスを指定する必要はありません。PB-01 の CONFIGURATION メニューに表示されている PB IP address を設定してください。

例えば、下記の各機器構成の場合、IP range への入力は以下のとおりです。

機器構成		IP range への入力	
機種	IP アドレス	Type	IP range
DWR-R03D	192.168.0.1	Receiver	192.168.0.1-192.168.0.2
DWR-R03D	192.168.0.2		
RMU-01	192.168.0.11	RMU	192.168.0.11-192.168.0.12
RMU-01	192.168.0.12		
BC-DWX1	192.168.0.21	BC-DWX	192.168.0.21-192.168.0.24
BC-DWX1	192.168.0.22		
BC-DWX1	192.168.0.23		
BC-DWX1	192.168.0.24		
PB-01	192.168.0.31	PB	192.168.0.31-192.168.0.32
PB-01	192.168.0.32		

登録した IP range を削除するには

1 削除したい IP range をクリックする。

クリックした IP range が反転表示されます。

Type	IP range
Receiver	192.168.0.4-192.168.0.4
BC-DWX	192.168.0.8-192.168.0.8

2 「Delete」ボタンをクリックする。

IP range が削除されます。

Type	IP range
Receiver	192.168.0.4-192.168.0.4

登録した Type、IP range を変更するには

変更したい Type、または IP range をクリックし、変更します。

for Dante タブ

Dante Virtual Sound Card のための設定は「for Dante」タブで行います。

ご注意

- Dante Virtual Soundcard をインストールしていない PC では設定の変更はできません。
- Primary interface と Secondary interface は別々の Network Interface Card を選択してください。
- Wireless Studio では Secondary interface の設定は使用しません。DWR-R03D と Dante Virtual Soundcard を組み合わせて使用する場合は、Secondary interface を None に設定してください。

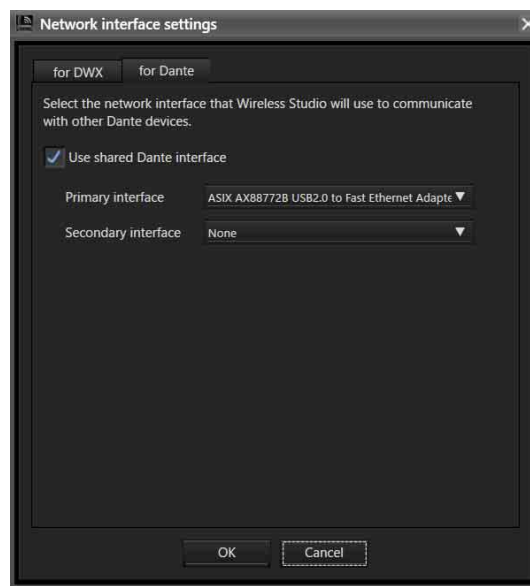

Use shared Dante interface

他の Dante アプリケーションで使用している Network Interface Card の設定を、使用するかしないかの制御を行います。

チェックボックスにチェックを入れると、他の Dante アプリケーションで使用している Network Interface Card の情報が候補として表示されます。チェックを外すと、PC 上で使用可能な Network Interface Card の情報が候補として表示されます。

Primary interface/Secondary interface

Dante Virtual Soundcard と通信を行う Primary interface と Secondary interface の Network Interface Card を選択します。

Startup settings ウィンドウ

Startup settings ウィンドウでは、起動時の動作を設定することができます。

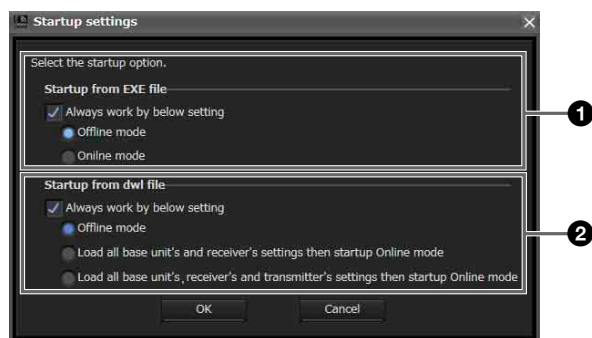

① Startup from EXE file 設定

スタートメニューからワイヤレススタジオを起動した場合の動作を設定します。

「Always work by below setting」にチェックを入れると、常に設定されたモードでワイヤレススタジオが起動します。

Offline mode：オフラインモードでワイヤレススタジオが起動します。

Online mode：オンラインモードでワイヤレススタジオが起動します。

② Startup from dwl file 設定

拡張子が「dwl2」または「dwl3」のファイル（設定ファイル）をダブルクリックしてワイヤレススタジオを起動した場合の動作を設定します。

「Always work by below setting」にチェックを入れると、常に設定されたモードでワイヤレススタジオが起動します。

Offline mode：オフラインモードでワイヤレススタジオが起動します。

Load all base unit's and receiver's settings then startup Online mode：設定ファイルの内容をポータブルベースユニットとデジタルワイヤレスレシーバーに反映してから、オンラインモードでワイヤレススタジオが起動します。

Load all base unit's, receiver's and transmitter's settings then startup Online mode：設定ファイルの内容をポータブルベースユニットとデジタルワイヤレスレシーバーとトランスミッターに反映してから、オンラインモードでワイヤレススタジオが起動します。

◆ 設定ファイルについて詳しくは、「設定ファイルを活用する」（25 ページ）をご覧ください。

Region setting ウィンドウ

Region setting ウィンドウでは、ワイヤレススタジオをインストールした際に選択した地域を変更できます。

ご注意

- Region setting ウィンドウを開けるのは、ワイヤレススタジオがオフラインモードで動作しているときだけです。
- 地域設定の変更を反映させるには、ワイヤレススタジオを再起動してください。

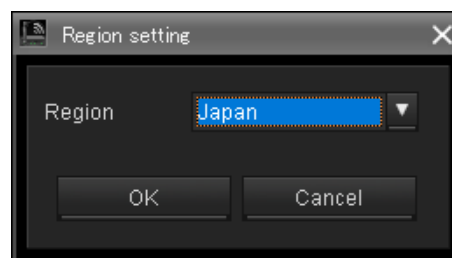

Region

ワイヤレススタジオを使用する地域を選択します。

Japan：日本で使用する際に選択します。

North America：北米で使用する際に選択します。

Europe：欧州で使用する際に選択します。

China：中国で使用する際に選択します。

Diversity 設定によるワイヤレススタジオの表示について

デジタルワイヤレスレシーバーの Property ウィンドウの Diversity 設定で、2-ANTENNA/4-ANTENNA を切り換えると、ワイヤレススタジオの表示が以下のように変わります。

Status Viewer

レシーバーチャンネル 1、2 の Diversity 設定を 4-ANTENNA に切り換えた場合、1、2 が 1 にまとまり、RF レベルメーターが 4 系統になります。

レシーバーチャンネル 1、2 の Diversity 設定を 2-ANTENNA に切り換えた場合、1 が 1、2 に分離され、RF レベルメーターが 2 系統ずつになります。

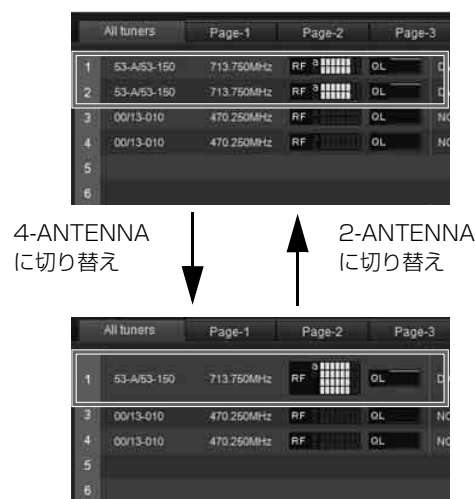

Simple Status Viewer タブ

レシーバーチャンネル 1、2 の Diversity 設定を 4-ANTENNA に切り換えた場合、2 の表示が消え、RF レベルメーターが 4 系統になります。

レシーバーチャンネル 1、2 の Diversity 設定を 2-ANTENNA に切り換えた場合、2 の表示が表れ、RF レベルメーターが 2 系統ずつになります。

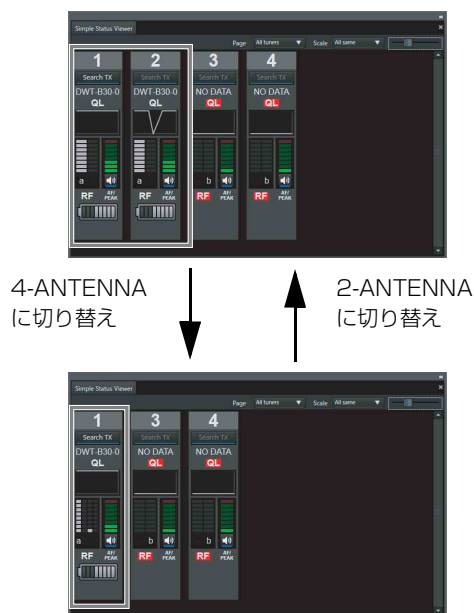

Property ウィンドウ

レシーバーチャンネル 1、2 の Diversity 設定を 4-ANTENNA に切り換えた場合、2 の表示とタブが消え、RF レベルメーターが 4 系統になります。

レシーバーチャンネル 1、2 の Diversity 設定を 2-ANTENNA に切り換えた場合、2 の表示とタブが表れ、RF レベルメーターが 2 系統ずつになります。

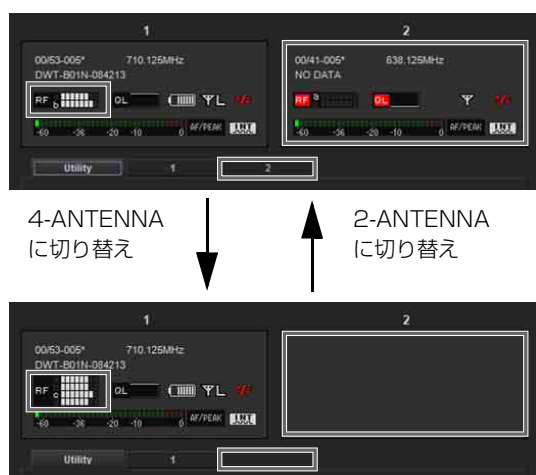

Device list ウィンドウ

レシーバーチャンネル 1、2 の Diversity 設定を 4-ANTENNA に切り換えた場合、2 の表示が消えます。レシーバーチャンネル 1、2 の Diversity 設定を 2-ANTENNA に切り換えた場合、2 の表示が表れます。

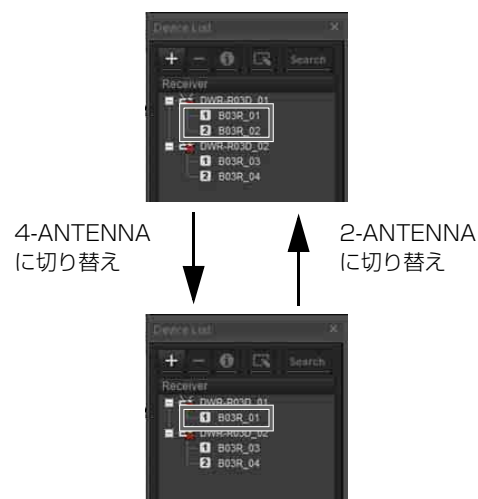

Property List タブ

レシーバーチャンネル 1、2 の Diversity 設定を 4-ANTENNA に切り換えた場合、2 の表示が消えます。

レシーバーチャンネル 1、2 の Diversity 設定を 2-ANTENNA に切り換えた場合、2 の表示が表れます。

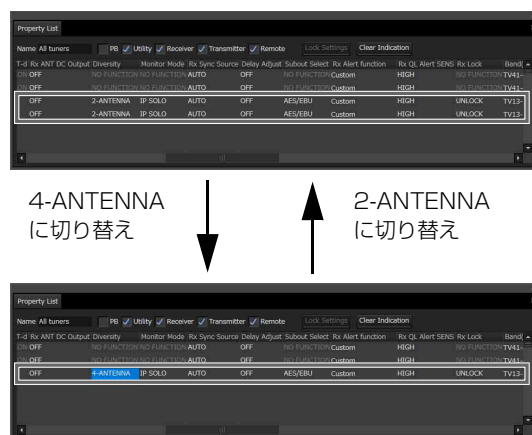

RF Chart Grapher タブ

レシーバーチャンネル 1、2 の Diversity 設定を 4-ANTENNA に切り換えた場合、2 の表示が消えます。

レシーバーチャンネル 1、2 の Diversity 設定を 2-ANTENNA に切り換えた場合、2 の表示が表れます。

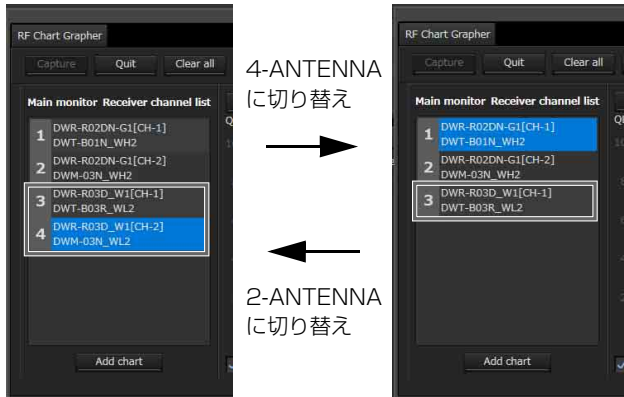

Receiver CH Label Settings ウィンドウ

レシーバーチャンネル 1、2 の Diversity 設定が 2-ANTENNA のときに Receiver CH Label Settings ウィンドウを開いた場合、1、2 両方とも表示されます。

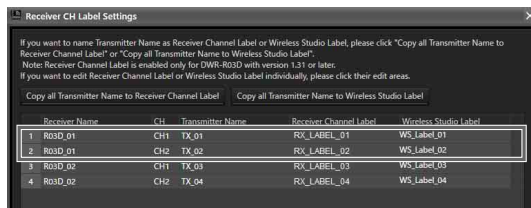

レシーバーチャンネル 1、2 の Diversity 設定が 4-ANTENNA のときに Receiver CH Label Settings ウィンドウを開いた場合、1 のみが表示されます。

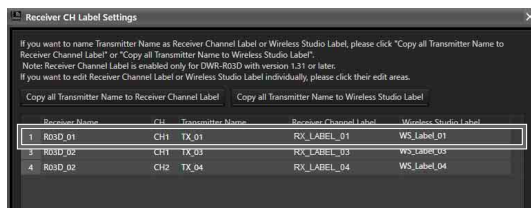

Pairing wizard ウィンドウ

レシーバーチャンネル 1、2 の Diversity 設定が 2-ANTENNA のときに Pairing wizard ウィンドウを開いた場合、1、2 両方とも表示されます。

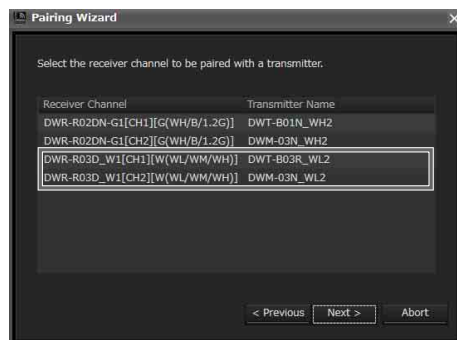

レシーバーチャンネル 1、2 の Diversity 設定が 4-ANTENNA のときに Pairing wizard ウィンドウを開いた場合、1 のみが表示されます。

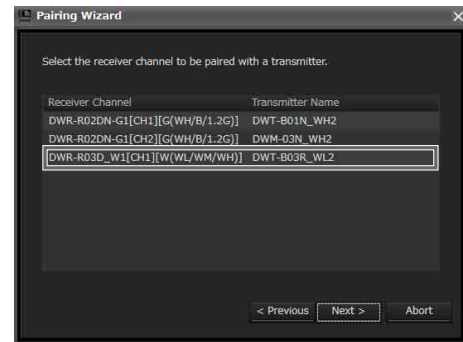

System version information ウィンドウ

レシーバーチャンネル 1、2 の Diversity 設定が 2-ANTENNA のときに System version information ウィンドウを開いた場合、1、2 両方とも表示されます。

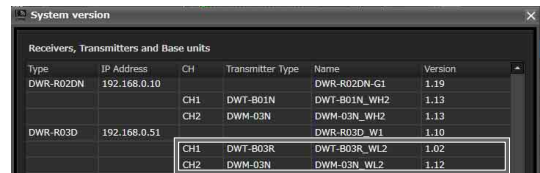

レシーバーチャンネル 1、2 の Diversity 設定が 4-ANTENNA のときに System version information ウィンドウを開いた場合、1 のみが表示されます。



OUTPUT SWAP 有効時の Wireless Studio の表示について

デジタルワイヤレスレシーバーの OUTPUT SWAP 設定を有効にし、スワップ状態になるとワイヤレススタジオの表示が以下のように変わります。

Status Viewer

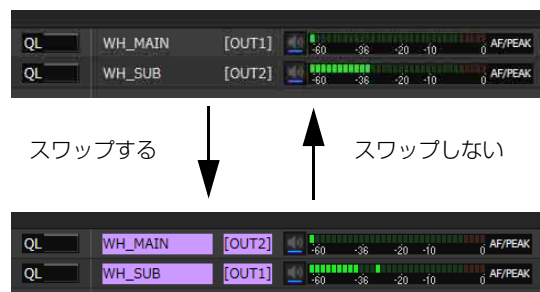

Simple Status Viewer タブ

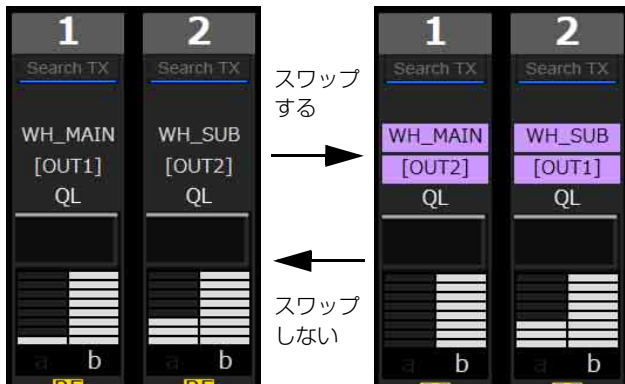

Property ウィンドウ



スワップの表示色について

各デジタルワイヤレスレシーバーをスワップ状態にすると、以下の順で表示色を割り当てます。
9台以上がスワップ状態となった場合は、1の色から順に重複して割り当てられます。

1	Simba_sub
2	Nala_sub
3	Mufasa_sub
4	Timon_sub
5	Pumbaa_sub
6	Rafiki_sub
7	Scar_sub
8	Shenzi_sub

Dante audio monitoring について

Wireless Studio 5.4x 以降では、Audinate 社製の Dante Virtual Soundcard を使用して DWR-R03D の IP オーディオをモニタリングすることができます。

で注意

- 本機能は、Audinate 社製の Dante Virtual Soundcard が必要です。

- Dante Virtual Soundcard を使用する際は、Dante Virtual Soundcard の推奨スペックの環境で使用してください。
- ワイヤレススタジオ上では、DWR-R03D の IP オーディオのみ制御可能です。
- Audinate 社製の Dante Domain Manager を使用して作成した Domain に DWR-R03D を参加させた場合、ワイヤレススタジオ上では、IP オーディオの制御ができなくなります。この場合は、Audinate 社製の Dante Controller を使用して制御してください。

PC 設定について

- 1 コントロールパネル>ハードウェアとサウンド>サウンドを選択する。



- 2 「録音」タブを選択し、「DVS Receive 1-2」を選択したあと、「既定値に設定」をクリックし、「プロパティ」をクリックする。



- 3 「聴く」タブを選択し、使用したいデバイスを選択したあと、「適用」をクリックし、「OK」をクリックする。



IP オーディオのモニタリング方法

IP オーディオのモニタリングの切り換えは、Status Viewer または Simple Status Viewer 上で行います。
ここでは、Status Viewer の画面を例に説明します。

- 1 モニタリングしたいレシーバーチャンネルの Monitor ボタンをクリックする。

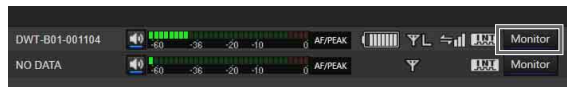

Monitor ボタンのアイコンが以下のようなモニタリング中の表示になり、PC 上で IP オーディオを聞くことができます。



ご注意

Status Viewer または Simple Status Viewer に Monitor ボタンが表示されていない場合は、Display settings ウィンドウの「Dante audio monitoring」で Dante IP audio のモニタリング制御ボタンを表示する設定に変更してください。

- ◆ 詳しくは、「Display settings ウィンドウ」(76 ページ)をご覧ください。

IP オーディオをモニタリングするための接続例

DWR-R03D の NETWORK MODE の設定ごとの接続例と各種設定例は以下のとおりです（一例です）。

ご注意

- PC と DWR-R03D 間の結線図は、LAN ケーブルでの接続を表しています。
- PC 内の結線図は、Network interface を指定することを表しています。

NETWORK MODE = SWITCHED

DWX 機器間の通信と Dante ネットワークの通信を 1 つにまとめた接続方法です。シンプルなシステムで運用したい場合に推奨します。

- 接続例

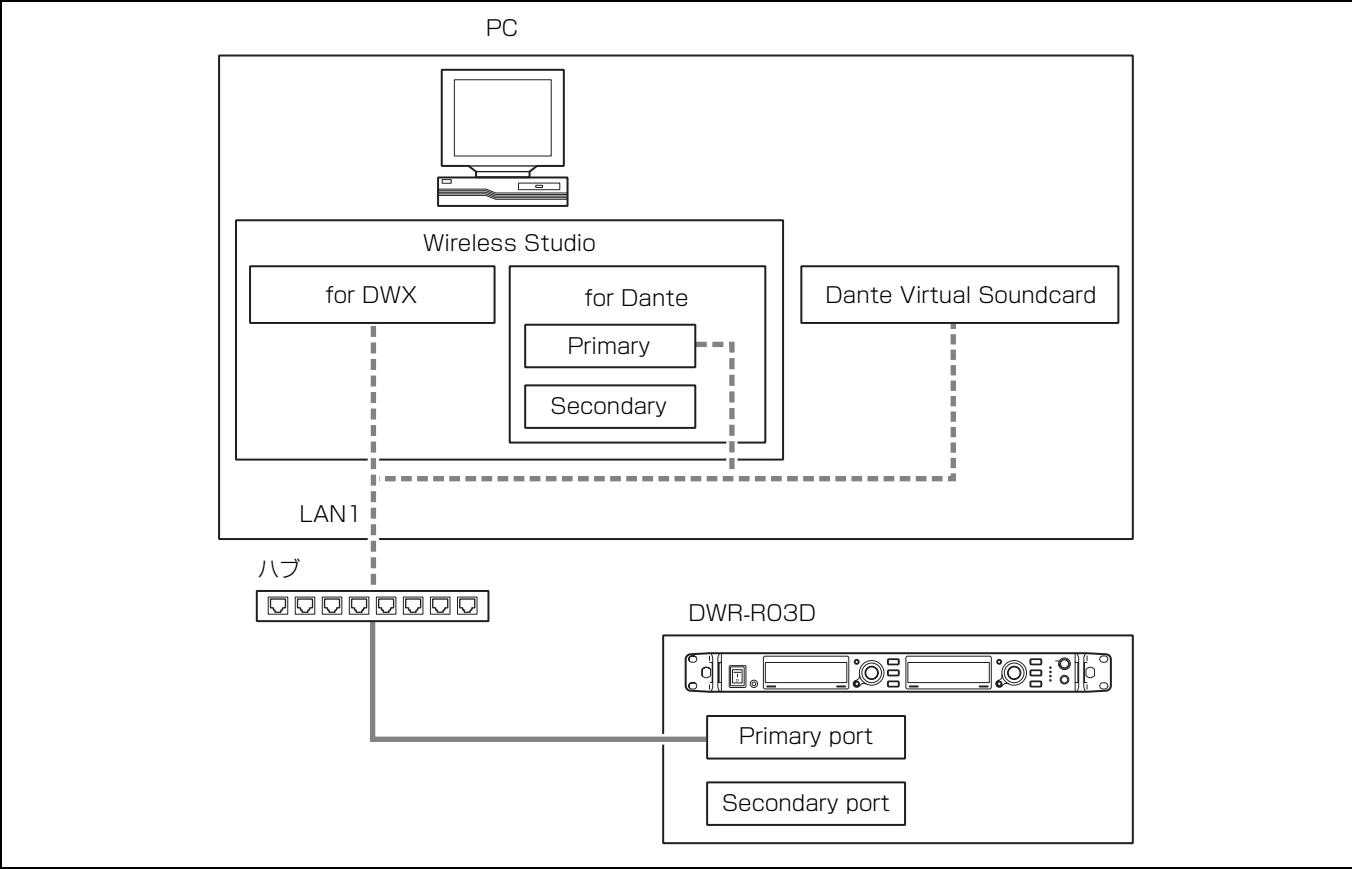

- 各種設定例

PC	LAN1		IP address	192.168.0.220
			Subnet mask	255.255.255.0
Wireless Studio	for DWX		Network interface として LAN1 を指定	
	for Dante	Primary	Network interface として LAN1 を指定	
		Secondary	-	
DWR-R03D	RECEIVER		IP address	192.168.0.102
			Subnet mask	255.255.255.0
	DANTE MAIN		IP address	192.168.0.106
			Subnet mask	255.255.255.0
	DANTE SUB		IP address	-
			Subnet mask	-
Dante Virtual Soundcard			Network interface として LAN1 を指定	

NETWORK MODE = SEPARATE

DWX 機器間の通信と Dante ネットワークの通信を分離することで、ネットワークの負荷を低減する接続方法です。Dante Audio と Wireless Studio をそれぞれ、より安定させて運用したい場合に推奨します。

- 接続例

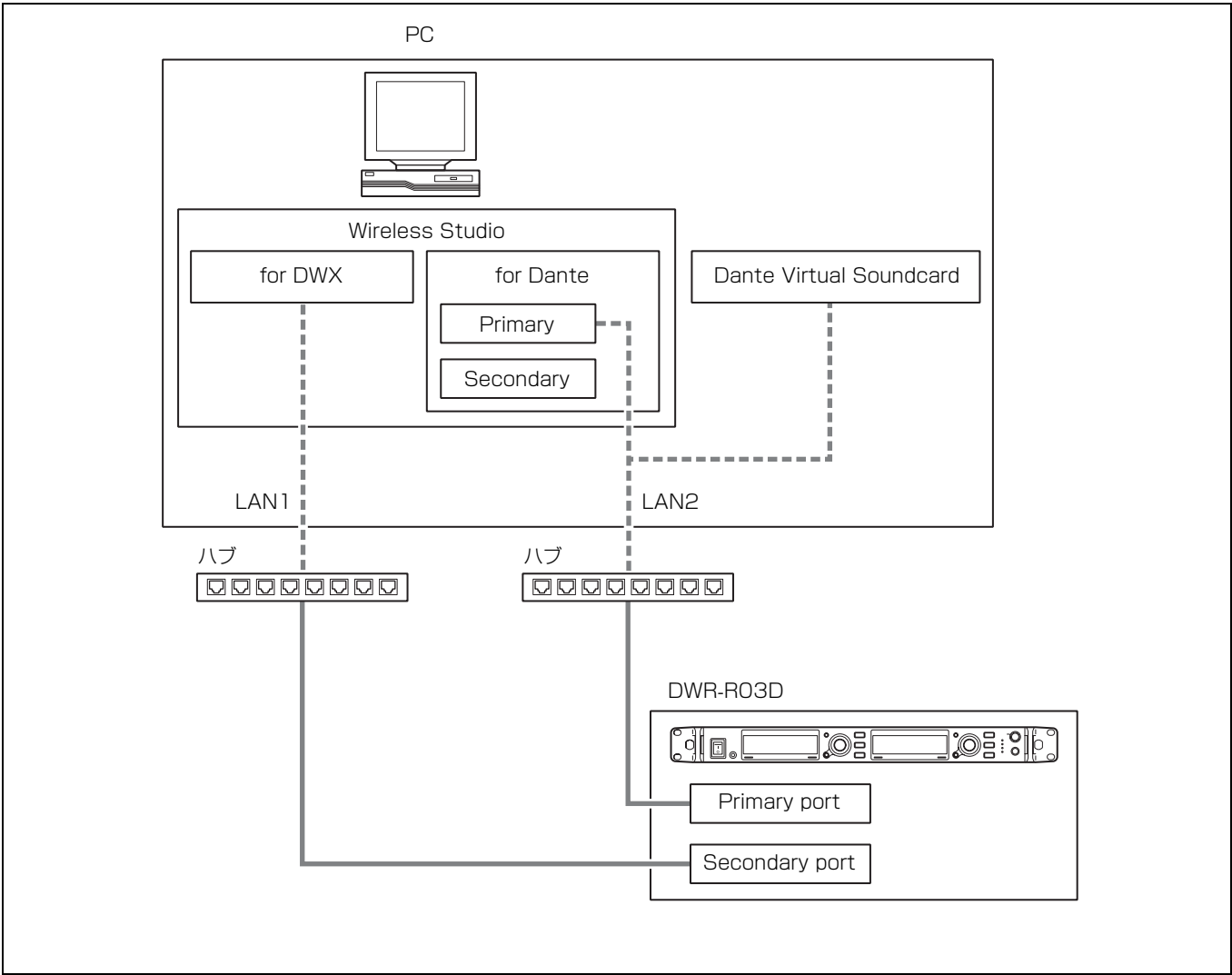

- 各種設定例

PC	LAN1		IP address	192.168.0.220
			Subnet mask	255.255.255.0
	LAN2		IP address	192.168.1.220
			Subnet mask	255.255.255.0
Wireless Studio	for DWX		Network interface として LAN1 を指定	
	for Dante	Primary	Network interface として LAN2 を指定	
		Secondary	-	
DWR-R03D	RECEIVER		IP address	192.168.0.102
			Subnet mask	255.255.255.0
	DANTE MAIN		IP address	192.168.1.106
			Subnet mask	255.255.255.0
	DANTE SUB		IP address	-
			Subnet mask	-
Dante Virtual Soundcard			Network interface として LAN2 を指定	

NETWORK MODE = REDUNDANT

Dante Audio の中断や遅延に備え、Primary と Secondary の両方で Dante ネットワークの通信を使用する接続方法です。冗長性を持たせたい場合に使用します。

- 接続例（要 DHCP サーバー）

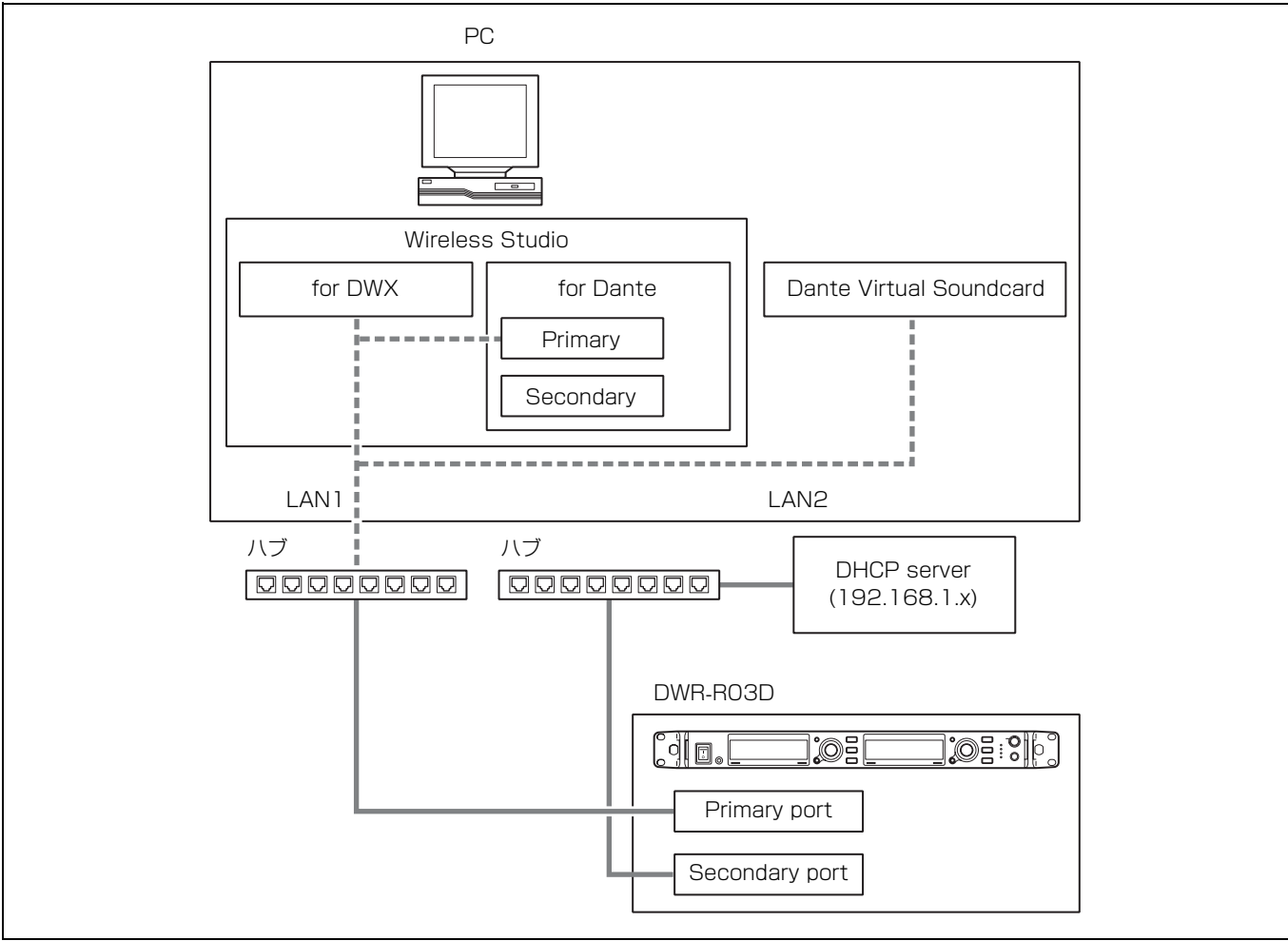

- 各種設定例

PC	LAN1		IP address	192.168.0.220
			Subnet mask	255.255.255.0
	LAN2		IP address	DHCP
			Subnet mask	
Wireless Studio	for DWX		Network interface として LAN1 を指定	
	for Dante	Primary	Network interface として LAN1 を指定	
		Secondary	-	
DWR-R03D	RECEIVER		IP address	192.168.0.102
			Subnet mask	255.255.255.0
	DANTE MAIN		IP address	192.168.0.106
			Subnet mask	255.255.255.0
	DANTE SUB		IP address	DHCP
			Subnet mask	
Dante Virtual Soundcard			Network interface として LAN1 を指定	

チャンネル呼称の表示について

TV ホワイトスペース帯においては、使用する TV チャンネルに隣接する TV チャンネルに放送がある場合は、混信保護基準を満たすために 1 MHz の緩衝用帯域（ガードバンド）が必要です。

本機では、地上デジタルテレビジョン放送（地デジ放送）6 MHz の帯域のうち、上下各 1MHz に該当する周波数のチャンネル名に「*」（アスタリスク）を追加して表示します。

例：476.025 MHz の場合、「14-001*」と表示します。

隣接する TV チャンネルに地デジ放送がある場合は、アスタリスクが表示されるチャンネルを使用しないでください。

ただし、地デジ放送の 13CH の下限から 1 MHz と、53 の上限から 1 MHz については、隣のチャンネルが地デジ放送では使用されないため、チャンネル名の後ろに「*」は表示されません。

チャンネル名の後ろに「*」が表示される周波数帯域は、以下のとおりです。

TV13 の場合：475.025 MHz ～ 476.000 MHz

TV14 の場合：476.025 MHz ～ 476.975 MHz および 481.025 MHz ～ 482.000 MHz

TV52 の場合：704.025 MHz ～ 704.975 MHz、709.025 MHz ～ 710.000 MHz

53 の場合：710.025 MHz ～ 710.975 MHz

TV15 ～ TV51 の場合：TV14 および TV52 と同様に、下限から 1 MHz および上限から 1 MHz の範囲

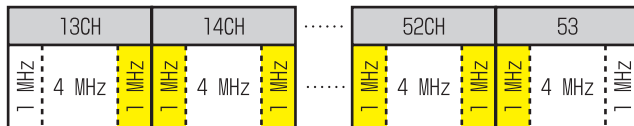

■：チャンネル名の後ろにアスタリスクが表示される周波数帯域

商標について

Cross Remote は、ソニー株式会社の商標です。

Dante は、オーストラリア国 Audinate 社のオーストラリア国およびその他の国における登録商標です。

Windows は、米国 Microsoft Corporation の米国およびその他の国における登録商標です。

オープンソースソフトウェアについて

ワイヤレススタジオでは、以下のオープンソースソフトウェアを使用しています。

Appendix A-1

LIST OF OPEN SOURCE SOFTWARE AND APPLICABLE LICENSE

AvalonDock

Copyright (c) 2007-2013, Xceed Software Inc.
All rights reserved.

Redistribution and use in source and binary forms, with or without modification, are permitted provided that the following conditions are met:

* Redistributions of source code must retain the above copyright notice, this list of conditions and the following disclaimer.

* Redistributions in binary form must reproduce the above copyright notice, this list of conditions and the following disclaimer in the documentation and/or other materials provided with the distribution.

THIS SOFTWARE IS PROVIDED BY THE COPYRIGHT HOLDERS AND CONTRIBUTORS "AS IS" AND ANY EXPRESS OR IMPLIED WARRANTIES, INCLUDING, BUT NOT LIMITED TO, THE IMPLIED WARRANTIES OF MERCHANTABILITY AND FITNESS FOR A PARTICULAR PURPOSE ARE DISCLAIMED. IN NO EVENT SHALL THE COPYRIGHT HOLDER OR CONTRIBUTORS BE LIABLE FOR ANY DIRECT, INDIRECT, INCIDENTAL, SPECIAL, EXEMPLARY, OR CONSEQUENTIAL DAMAGES (INCLUDING, BUT NOT LIMITED TO, PROCUREMENT OF SUBSTITUTE GOODS OR SERVICES; LOSS OF USE, DATA, OR PROFITS; OR BUSINESS INTERRUPTION) HOWEVER CAUSED AND ON ANY THEORY OF LIABILITY, WHETHER IN CONTRACT, STRICT LIABILITY, OR TORT (INCLUDING NEGLIGENCE OR OTHERWISE) ARISING IN ANY WAY OUT OF THE USE OF THIS SOFTWARE, EVEN IF ADVISED OF THE POSSIBILITY OF SUCH DAMAGE.

MVVM Light

Copyright (c) 2009-2016 Laurent Bugnion (GalaSoft),
laurent@galasoft.ch

Permission is hereby granted, free of charge, to any person obtaining a copy of this software and associated documentation files (the "Software"), to deal in the Software without restriction, including without limitation the rights to use, copy, modify, merge, publish, distribute, sublicense, and/or sell copies of the Software, and to permit persons to whom the Software is furnished to do so, subject to the following conditions:

The above copyright notice and this permission notice shall be included in all copies or substantial portions of the Software.

THE SOFTWARE IS PROVIDED "AS IS", WITHOUT WARRANTY OF ANY KIND, EXPRESS OR IMPLIED, INCLUDING BUT NOT LIMITED TO THE WARRANTIES OF MERCHANTABILITY, FITNESS FOR A PARTICULAR PURPOSE AND NONINFRINGEMENT. IN NO EVENT SHALL THE AUTHORS OR COPYRIGHT HOLDERS BE LIABLE FOR ANY CLAIM, DAMAGES OR OTHER LIABILITY, WHETHER IN AN ACTION OF CONTRACT, TORT OR OTHERWISE, ARISING FROM, OUT OF OR IN CONNECTION WITH THE SOFTWARE OR THE USE OR OTHER DEALINGS IN THE SOFTWARE.

Apache log4net

Apache log4net
Copyright 2004-2017 The Apache Software Foundation

This product includes software developed at
The Apache Software Foundation (<http://www.apache.org/>).

Apache License
Version 2.0, January 2004
<http://www.apache.org/licenses/>

TERMS AND CONDITIONS FOR USE, REPRODUCTION, AND DISTRIBUTION

1. Definitions.

"License" shall mean the terms and conditions for use, reproduction, and distribution as defined by Sections 1 through 9 of this document.

"Licensor" shall mean the copyright owner or entity authorized by the copyright owner that is granting the License.

"Legal Entity" shall mean the union of the acting entity and all other entities that control, are controlled by, or are under common control with that entity. For the purposes of this definition, "control" means (i) the power, direct or indirect, to cause the direction or management of such entity, whether by contract or otherwise, or (ii) ownership of fifty percent (50%) or more of the outstanding shares, or (iii) beneficial ownership of such entity.

"You" (or "Your") shall mean an individual or Legal Entity exercising permissions granted by this License.

"Source" form shall mean the preferred form for making modifications, including but not limited to software source code, documentation source, and configuration files.

"Object" form shall mean any form resulting from mechanical transformation or translation of a Source form, including but not limited to compiled object code, generated documentation, and conversions to other media types.

"Work" shall mean the work of authorship, whether in Source or Object form, made available under the License, as indicated by a copyright notice that is included in or attached to the work (an example is provided in the Appendix below).

"Derivative Works" shall mean any work, whether in Source or Object form, that is based on (or derived from) the Work and for which the editorial revisions, annotations, elaborations, or other modifications represent, as a whole, an original work of authorship. For the purposes of this License, Derivative Works shall not include works that remain separable from, or merely link (or bind by name) to the interfaces of, the Work and Derivative Works thereof.

"Contribution" shall mean any work of authorship, including the original version of the Work and any modifications or additions to that Work or Derivative Works thereof, that is intentionally submitted to Licensor for inclusion in the Work by the copyright owner or by an individual or Legal Entity authorized to submit on behalf of the copyright owner. For the purposes of this definition, "submitted" means any form of electronic, verbal, or written communication sent to the Licensor or its representatives, including but not limited to communication on electronic mailing lists, source code control systems, and issue tracking systems that are managed by, or on behalf of, the Licensor for the purpose of discussing and improving the Work, but excluding communication that is conspicuously marked or otherwise designated in writing by the copyright owner as "Not a Contribution."

"Contributor" shall mean Licensor and any individual or Legal Entity on behalf of whom a Contribution has been received by Licensor and subsequently incorporated within the Work.

2. Grant of Copyright License. Subject to the terms and conditions of this License, each Contributor hereby grants to You a perpetual, worldwide, non-exclusive, no-charge, royalty-free, irrevocable copyright license to reproduce, prepare Derivative Works of, publicly display, publicly perform, sublicense, and distribute the Work and such Derivative Works in Source or Object form.

3. Grant of Patent License. Subject to the terms and conditions of this License, each Contributor hereby grants to You a perpetual, worldwide, non-exclusive, no-charge, royalty-free, irrevocable (except as stated in this section) patent license to make, have made, use, offer to sell, sell, import, and otherwise transfer the Work, where such license applies only to those patent claims licensable by such Contributor that are necessarily infringed by their Contribution(s) alone or by combination of their Contribution(s) with the Work to which such Contribution(s) was submitted. If You institute patent litigation against any entity (including a cross-claim or counterclaim in a lawsuit) alleging that the Work or a Contribution incorporated within the Work constitutes direct or contributory patent infringement, then any patent licenses granted to You under this License for that Work shall terminate as of the date such litigation is filed.

4. Redistribution. You may reproduce and distribute copies of the Work or Derivative Works thereof in any medium, with or without modifications, and in Source or Object form, provided that You meet the following conditions:

(a) You must give any other recipients of the Work or Derivative Works a copy of this License; and

(b) You must cause any modified files to carry prominent notices stating that You changed the files; and

(c) You must retain, in the Source form of any Derivative Works that You distribute, all copyright, patent, trademark, and attribution notices from the Source form of the Work, excluding those notices that do not pertain to any part of the Derivative Works; and

(d) If the Work includes a "NOTICE" text file as part of its distribution, then any Derivative Works that You distribute must include a readable copy of the attribution notices contained within such NOTICE file, excluding those notices that do not pertain to any part of the Derivative Works, in at least one of the following places: within a NOTICE text file distributed as part of the Derivative Works; within the Source form or documentation, if provided along with the Derivative Works; or, within a display

generated by the Derivative Works, if and wherever such third-party notices normally appear. The contents of the NOTICE file are for informational purposes only and do not modify the License. You may add Your own attribution notices within Derivative Works that You distribute, alongside or as an addendum to the NOTICE text from the Work, provided that such additional attribution notices cannot be construed as modifying the License.

You may add Your own copyright statement to Your modifications and may provide additional or different license terms and conditions for use, reproduction, or distribution of Your modifications, or for any such Derivative Works as a whole, provided Your use, reproduction, and distribution of the Work otherwise complies with the conditions stated in this License.

5. Submission of Contributions. Unless You explicitly state otherwise, any Contribution intentionally submitted for inclusion in the Work by You to the Licensor shall be under the terms and conditions of this License, without any additional terms or conditions.

Notwithstanding the above, nothing herein shall supersede or modify the terms of any separate license agreement you may have executed with Licensor regarding such Contributions.

6. Trademarks. This License does not grant permission to use the trade names, trademarks, service marks, or product names of the Licensor, except as required for reasonable and customary use in describing the origin of the Work and reproducing the content of the NOTICE file.

7. Disclaimer of Warranty. Unless required by applicable law or agreed to in writing, Licensor provides the Work (and each Contributor provides its Contributions) on an "AS IS" BASIS, WITHOUT WARRANTIES OR CONDITIONS OF ANY KIND, either express or implied, including, without limitation, any warranties or conditions of TITLE, NON-INFRINGEMENT, MERCHANTABILITY, or FITNESS FOR A PARTICULAR PURPOSE. You are solely responsible for determining the appropriateness of using or redistributing the Work and assume any risks associated with Your exercise of permissions under this License.

8. Limitation of Liability. In no event and under no legal theory, whether in tort (including negligence), contract, or otherwise, unless required by applicable law (such as deliberate and grossly negligent acts) or agreed to in writing, shall any Contributor be liable to You for damages, including any direct, indirect, special, incidental, or consequential damages of any character arising as a result of this License or out of the use or inability to use the Work (including but not limited to damages for loss of goodwill, work stoppage, computer failure or malfunction, or any and all

other commercial damages or losses), even if such Contributor has been advised of the possibility of such damages.

9. Accepting Warranty or Additional Liability. While redistributing the Work or Derivative Works thereof, You may choose to offer, and charge a fee for, acceptance of support, warranty, indemnity, or other liability obligations and/or rights consistent with this License. However, in accepting such obligations, You may act only on Your own behalf and on Your sole responsibility, not on behalf of any other Contributor, and only if You agree to indemnify, defend, and hold each Contributor harmless for any liability incurred by, or claims asserted against, such Contributor by reason of your accepting any such warranty or additional liability.

END OF TERMS AND CONDITIONS

APPENDIX: How to apply the Apache License to your work.

To apply the Apache License to your work, attach the following boilerplate notice, with the fields enclosed by brackets "[]" replaced with your own identifying information. (Don't include the brackets!) The text should be enclosed in the appropriate comment syntax for the file format. We also recommend that a file or class name and description of purpose be included on the same "printed page" as the copyright notice for easier identification within third-party archives.

Copyright [yyyy] [name of copyright owner]

Licensed under the Apache License, Version 2.0 (the "License"); you may not use this file except in compliance with the License. You may obtain a copy of the License at

<http://www.apache.org/licenses/LICENSE-2.0>

Unless required by applicable law or agreed to in writing, software distributed under the License is distributed on an "AS IS" BASIS, WITHOUT WARRANTIES OR CONDITIONS OF ANY KIND, either express or implied.

See the License for the specific language governing permissions and limitations under the License.

Libcurl

https://github.com/curl/curl/blob/curl-7_74_0/COPYING

COPYRIGHT AND PERMISSION NOTICE

Copyright (c) 1996 - 2020, Daniel Stenberg, <daniel@haxx.se>, and many contributors, see the THANKS file.

All rights reserved.

Permission to use, copy, modify, and distribute this software for any purpose with or without fee is hereby granted, provided that the above copyright notice and this permission notice appear in all copies.

THE SOFTWARE IS PROVIDED "AS IS", WITHOUT WARRANTY OF ANY KIND, EXPRESS OR IMPLIED, INCLUDING BUT NOT LIMITED TO THE WARRANTIES OF MERCHANTABILITY, FITNESS FOR A PARTICULAR PURPOSE AND NONINFRINGEMENT OF THIRD PARTY RIGHTS. IN NO EVENT SHALL THE AUTHORS OR COPYRIGHT HOLDERS BE LIABLE FOR ANY CLAIM, DAMAGES OR OTHER LIABILITY, WHETHER IN AN ACTION OF CONTRACT, TORT OR OTHERWISE, ARISING FROM, OUT OF OR IN CONNECTION WITH THE SOFTWARE OR THE USE OR OTHER DEALINGS IN THE SOFTWARE.

Except as contained in this notice, the name of a copyright holder shall not be used in advertising or otherwise to promote the sale, use or other dealings in this Software without prior written authorization of the copyright holder.

Libsodium

<https://github.com/jedisct1/libsodium/blob/1.0.18/LICENSE>

ISC License

Copyright (c) 2013-2019
Frank Denis<j at pureftpd dot org>

Permission to use, copy, modify, and/or distribute this software for any purpose with or without fee is hereby granted, provided that the above copyright notice and this permission notice appear in all copies.

THE SOFTWARE IS PROVIDED "AS IS" AND THE AUTHOR DISCLAIMS ALL WARRANTIES WITH REGARD TO THIS SOFTWARE INCLUDING ALL IMPLIED WARRANTIES OF MERCHANTABILITY AND FITNESS. IN NO EVENT SHALL THE AUTHOR BE LIABLE FOR ANY SPECIAL, DIRECT, INDIRECT, OR CONSEQUENTIAL DAMAGES OR ANY DAMAGES WHATSOEVER RESULTING FROM LOSS OF USE, DATA OR PROFITS, WHETHER IN AN ACTION OF CONTRACT, NEGLIGENCE OR OTHER TORTIOUS ACTION, ARISING OUT OF OR IN CONNECTION WITH THE USE OR PERFORMANCE OF THIS SOFTWARE.

Jansson

<https://github.com/akheron/jansson/blob/v2.13.1/LICENSE>

Copyright (c) 2009-2020 Petri Lehtinen petri@digip.org

Permission is hereby granted, free of charge, to any person obtaining a copy of this software and associated documentation files (the "Software"), to deal in the Software without restriction, including without limitation the rights to use, copy, modify, merge, publish, distribute, sublicense, and/or sell copies of the Software, and to permit persons to whom the Software is furnished to do so, subject to the following conditions:

The above copyright notice and this permission notice shall be included in all copies or substantial portions of the Software.

THE SOFTWARE IS PROVIDED "AS IS", WITHOUT WARRANTY OF ANY KIND, EXPRESS OR IMPLIED, INCLUDING BUT NOT LIMITED TO THE WARRANTIES OF MERCHANTABILITY, FITNESS FOR A PARTICULAR PURPOSE AND NONINFRINGEMENT. IN NO EVENT SHALL THE AUTHORS OR COPYRIGHT HOLDERS BE LIABLE FOR ANY CLAIM, DAMAGES OR OTHER LIABILITY, WHETHER IN AN ACTION OF CONTRACT, TORT OR OTHERWISE, ARISING FROM, OUT OF OR IN CONNECTION WITH THE SOFTWARE OR THE USE OR OTHER DEALINGS IN THE SOFTWARE.

OpenSSL

https://github.com/openssl/openssl/blob/OpenSSL_1_1_1i/LICENSE

LICENSE ISSUES

=====

The OpenSSL toolkit stays under a double license, i.e. both the conditions of the OpenSSL License and the original SSLeay license apply to the toolkit.

See below for the actual license texts.

OpenSSL License

/* =====

* Copyright (c) 1998-2019 The OpenSSL Project. All rights reserved.

*

* Redistribution and use in source and binary forms, with or without

- * modification, are permitted provided that the following conditions
- * are met:
- *
- * 1. Redistributions of source code must retain the above copyright notice, this list of conditions and the following disclaimer.
- *
- * 2. Redistributions in binary form must reproduce the above copyright notice, this list of conditions and the following disclaimer in the documentation and/or other materials provided with the distribution.
- *
- * 3. All advertising materials mentioning features or use of this software must display the following acknowledgment:
- * "This product includes software developed by the OpenSSL Project for use in the OpenSSL Toolkit. (<http://www.openssl.org/>)"
- *
- * 4. The names "OpenSSL Toolkit" and "OpenSSL Project" must not be used to endorse or promote products derived from this software without prior written permission. For written permission, please contact
- *
- * 5. Products derived from this software may not be called "OpenSSL" nor may "OpenSSL" appear in their names without prior written permission of the OpenSSL Project.
- *
- * 6. Redistributions of any form whatsoever must retain the following acknowledgment:
- * "This product includes software developed by the OpenSSL Project for use in the OpenSSL Toolkit (<http://www.openssl.org/>)"
- *
- * THIS SOFTWARE IS PROVIDED BY THE OpenSSL PROJECT ``AS IS'' AND ANY EXPRESSED OR IMPLIED WARRANTIES, INCLUDING, BUT NOT LIMITED TO, THE IMPLIED WARRANTIES OF MERCHANTABILITY AND FITNESS FOR A PARTICULAR PURPOSE ARE DISCLAIMED. IN NO EVENT SHALL THE OpenSSL PROJECT OR ITS CONTRIBUTORS BE LIABLE FOR ANY DIRECT, INDIRECT, INCIDENTAL, SPECIAL, EXEMPLARY, OR CONSEQUENTIAL DAMAGES (INCLUDING, BUT NOT LIMITED TO, PROCUREMENT OF SUBSTITUTE GOODS OR SERVICES;

- * LOSS OF USE, DATA, OR PROFITS; OR BUSINESS INTERRUPTION)
- * HOWEVER CAUSED AND ON ANY THEORY OF LIABILITY, WHETHER IN CONTRACT, STRICT LIABILITY, OR TORT (INCLUDING NEGLIGENCE OR OTHERWISE) ARISING IN ANY WAY OUT OF THE USE OF THIS SOFTWARE, EVEN IF ADVISED OF THE POSSIBILITY OF SUCH DAMAGE.
- * =====
- *
- * This product includes cryptographic software written by Eric Young(ey@cryptsoft.com). This product includes software written by Tim Hudson(tjh@cryptsoft.com).
- *

Original SSLeay License

```
-----
/* Copyright (C) 1995-1998 Eric Young
* All rights reserved.
*
* This package is an SSL implementation written
* by Eric Young.
* The implementation was written so as to conform with Netscapes
SSL.
*
* This library is free for commercial and non-commercial use as
long as
* the following conditions are aheared to. The following conditions
* apply to all code found in this distribution, be it the RC4, RSA,
* lhash, DES, etc., code; not just the SSL code. The SSL
documentation
* included with this distribution is covered by the same copyright
terms
* except that the holder is Tim Hudson.
*
* Copyright remains Eric Young's, and as such any Copyright
notices in
* the code are not to be removed.
* If this package is used in a product, Eric Young should be given
attribution
* as the author of the parts of the library used.
* This can be in the form of a textual message at program startup or
* in documentation (online or textual) provided with the package.
* * Redistribution and use in source and binary forms, with or
without
* modification, are permitted provided that the following
conditions
* are met:
* 1. Redistributions of source code must retain the copyright
* notice, this list of conditions and the following disclaimer.
```

- * 2. Redistributions in binary form must reproduce the above copyright notice, this list of conditions and the following disclaimer in the documentation and/or other materials provided with the distribution.
- * 3. All advertising materials mentioning features or use of this software must display the following acknowledgement:
 - * "This product includes cryptographic software written by Eric Young"
 - * The word 'cryptographic' can be left out if the routines from the library being used are not cryptographic related :-).
- * 4. If you include any Windows specific code (or a derivative thereof) from the apps directory (application code) you must include an acknowledgement:
 - * "This product includes software written by Tim Hudson"

* THIS SOFTWARE IS PROVIDED BY ERIC YOUNG ``AS IS'' AND
 * ANY EXPRESS OR IMPLIED WARRANTIES, INCLUDING, BUT NOT LIMITED TO, THE
 * IMPLIED WARRANTIES OF MERCHANTABILITY AND FITNESS FOR A PARTICULAR PURPOSE
 * ARE DISCLAIMED. IN NO EVENT SHALL THE AUTHOR OR CONTRIBUTORS BE LIABLE
 * FOR ANY DIRECT, INDIRECT, INCIDENTAL, SPECIAL, EXEMPLARY, OR CONSEQUENTIAL
 * DAMAGES (INCLUDING, BUT NOT LIMITED TO, PROCUREMENT OF SUBSTITUTE GOODS
 * OR SERVICES; LOSS OF USE, DATA, OR PROFITS; OR BUSINESS INTERRUPTION)
 * HOWEVER CAUSED AND ON ANY THEORY OF LIABILITY, WHETHER IN CONTRACT, STRICT
 * LIABILITY, OR TORT (INCLUDING NEGLIGENCE OR OTHERWISE) ARISING IN ANY WAY
 * OUT OF THE USE OF THIS SOFTWARE, EVEN IF ADVISED OF THE POSSIBILITY OF
 * SUCH DAMAGE.

- * The licence and distribution terms for any publicly available version or derivative of this code cannot be changed. i.e. this code cannot simply be copied and put under another distribution licence [including the GNU Public Licence.]
- */

zlib

<https://github.com/madler/zlib/blob/v1.2.11/zlib.h>

/* zlib.h -- interface of the 'zlib' general purpose compression library version 1.2.11, January 15th, 2017

Copyright (C) 1995-2017 Jean-loup Gailly and Mark Adler

This software is provided 'as-is', without any express or implied warranty. In no event will the authors be held liable for any damages arising from the use of this software.

Permission is granted to anyone to use this software for any purpose, including commercial applications, and to alter it and redistribute it freely, subject to the following restrictions:

1. The origin of this software must not be misrepresented; you must not claim that you wrote the original software. If you use this software in a product, an acknowledgment in the product documentation would be appreciated but is not required.
2. Altered source versions must be plainly marked as such, and must not be misrepresented as being the original software.
3. This notice may not be removed or altered from any source distribution.

Jean-loup Gailly Mark Adler

jloup@gzip.org madler@alumni.caltech.edu

The data format used by the zlib library is described by RFCs (Request for Comments) 1950 to 1952 in the files <http://tools.ietf.org/html/rfc1950> (zlib format), [rfc1951](http://tools.ietf.org/html/rfc1951) (deflate format) and [rfc1952](http://tools.ietf.org/html/rfc1952) (gzip format).

*/

Asio

https://www.boost.org/LICENSE_1_0.txt

Boost Software License - Version 1.0 - August 17th, 2003

Permission is hereby granted, free of charge, to any person or organization obtaining a copy of the software and accompanying documentation covered by this license (the "Software") to use, reproduce, display, distribute, execute, and transmit the Software, and to prepare derivative works of the Software, and to permit third-parties to whom the Software is furnished to do so, all subject to the following:

The copyright notices in the Software and this entire statement, including the above license grant, this restriction and the following disclaimer, must be included in all copies of the Software, in whole or in part, and all derivative works of the Software, unless such

copies or derivative works are solely in the form of machine-executable object code generated by a source language processor.

THE SOFTWARE IS PROVIDED "AS IS", WITHOUT WARRANTY OF ANY KIND, EXPRESS OR IMPLIED, INCLUDING BUT NOT LIMITED TO THE WARRANTIES OF MERCHANTABILITY, FITNESS FOR A PARTICULAR PURPOSE, TITLE AND NON-INFRINGEMENT. IN NO EVENT SHALL THE COPYRIGHT HOLDERS OR ANYONE DISTRIBUTING THE SOFTWARE BE LIABLE FOR ANY DAMAGES OR OTHER LIABILITY, WHETHER IN CONTRACT, TORT OR OTHERWISE, ARISING FROM, OUT OF OR IN CONNECTION WITH THE SOFTWARE OR THE USE OR OTHER DEALINGS IN THE SOFTWARE.

お問い合わせは

「ソニー業務用商品相談窓口のご案内」にある窓口へ

ソニー株式会社 〒108-0075 東京都港区港南1-7-1